



23PROC013869978 2023-11-30

ΕΘΝΙΚΟ ΚΕΝΤΡΟ ΕΡΕΥΝΑΣ & ΤΕΧΝΟΛΟΓΙΚΗΣ ΑΝΑΠΤΥΞΗΣ
(Ε.Κ.Ε.Τ.Α.)6ο χλμ. Οδού Χαριλάου – Θέρμης • Τ.Θ. 60361 • 570 01 Θέρμη, Θεσσαλονίκη • Τηλ.: 2310498100 • Fax: 2310498180
web: <http://www.certh.gr> • E-mail: certh@certh.gr**ΠΡΟΣΚΛΗΣΗ ΥΠΟΒΟΛΗΣ ΠΡΟΣΦΟΡΑΣ**

ΗΜΕΡΟΜΗΝΙΑ:	30/11/2023
Διαδικασία Ανάθεσης Προμήθειας:	Απ' ευθείας ανάθεση - Άρθρο 118 του ν. 4412/2016
Τύπος Προμήθειας/Υπηρεσίας:	Υπεργολαβίες
Τίτλος Προμήθειας/Υπηρεσίας:	Μελέτη για τη διαμόρφωση της πύλης του κεντρικού συγκροτήματος του ΕΚΕΤΑ.
Συνολική Προϋπολογιζόμενη δαπάνη σε ευρώ (€), χωρίς ΦΠΑ:	18.519,51€
ΦΠΑ:	4.444,68€
Συνολική Προϋπολογιζόμενη δαπάνη σε ευρώ (€), με ΦΠΑ:	22.964,19€
Πληροφορίες έργου :	
Κωδικός Έργου/ Τίτλος Έργου στο οποίο εντάσσεται η Προμήθεια/ Υπηρεσίες:	ESO.006047
Χρηματοδότηση / Φορέας χρηματοδότησης:	Internal project
Επιστημονικά Υπεύθυνος (Ε.Υ.):	Τζοβάρας Δημήτριος Ινστιτούτο: ΚΔ/ΕΚΕΤΑ Στοιχεία επικοινωνίας: τηλ.: 2310 498100 e-mail: certh@certh.gr
Υπεύθυνος πληροφοριών:	Τσανίδου Βασιλική Ινστιτούτο: ΚΔ/ΕΚΕΤΑ Στοιχεία επικοινωνίας: τηλ.: +30 2310 498132 e-mail: vtzanidou@certh.gr

Η παρούσα απευθύνεται στους κάτωθι οικονομικούς φορείς:

- 1) ΔΗΜΑΝΙΔΗΣ Α. ΠΑΝΑΓΙΩΤΗΣ
- 2) ΧΑΙΡΟΠΟΥΛΟΣ Γ. ΚΩΝΣΤΑΝΤΙΝΟΣ ΑΛΕΞΙΟΣ
- 3) Α. ΠΑΥΛΟΥ & ΣΥΝ/ΤΕΣ Ε.Τ.Ε.Μ. "ΟΡΘΟΜΕΤΡΙΚΗ" Ε.Ε
- 4) ΓΑΙΑ Α.Ε. ΜΕΛΕΤΩΝ
- 5) ΧΩΡΟΤΕΧΝΙΚΗ ΑΕ

Προσφορές όπως αποσταλούν μέχρι την 08/12/2023 (καταληκτική ημερ/νία κατάθεσης / αποστολής της προσφοράς) στο πλαίσιο του έργου (με τα ως άνω στοιχεία), που αφορά σε ανάθεση προμήθειας / υπηρεσίας και σύναψη σύμβασης (εφόσον απαιτείται), με τη διαδικασία της "Απευθείας Ανάθεσης" (με τα ως άνω

στοιχεία), συνολικής προϋπολογιζόμενης δαπάνης ποσού έως 18.519,51€ πλέον Φ.Π.Α, σύμφωνα με τον παρακάτω πίνακα και την επισυναπτόμενη τεχνική περιγραφή (Τεχνικές προδιαγραφές).

Προσφορές μπορούν να υποβληθούν για ένα ή περισσότερα Είδη ή για το σύνολο των ειδών της παρούσας Πρόσκλησης και για τη ζητούμενη ποσότητα αυτών.

Τον Ανάδοχο βαρύνουν οι ακόλουθες κρατήσεις:

α) Ο προβλεπόμενος φόρος εισοδήματος

β) Κράτηση 0,1 %, η οποία υπολογίζεται επί της αξίας κάθε πληρωμής, προ φόρων και κρατήσεων της αρχικής καθώς και κάθε συμπληρωματικής σύμβασης, υπέρ της Ενιαίας Αρχής Δημοσίων Συμβάσεων (ΕΑΔΗΣΥ) (σύμφωνα με το άρθρο 350 παρ. 3 Ν. 4412/2016 όπως τροποποιήθηκε και με το ν. 4912/2022). Επί της παραπάνω κράτησης επιβάλλεται τέλος χαρτοσήμου 3%, πλέον εισφοράς υπέρ ΟΓΑ ποσοστού 20%, υπολογιζόμενου επί του τέλους χαρτοσήμου.

Κριτήριο ανάθεσης ορίζεται η πλέον συμφέρουσα από οικονομική άποψη προσφορά βάσει τιμής.

Όροι πληρωμής:

Η πληρωμή του Αναδόχου θα πραγματοποιηθεί με την οριστική παραλαβή των ειδών / υπηρεσιών είτε θα πραγματοποιηθεί τμηματικά με την αντίστοιχη παραλαβή του είδους / υπηρεσίας.

Ο υποψήφιος / προσφέρων κατά την υποβολή της προσφοράς του υποχρεούται να προσκομίσει:

α) Υπεύθυνη Δήλωση ότι δεν συντρέχουν στο πρόσωπό του οι λόγοι αποκλεισμού του άρθρου 73 παρ. 1 και παρ. 4 περ. δ. του Ν. 4412/2016, όπως έχει τροποποιηθεί και ισχύει,

(Η υποχρέωση της μη συνδρομής των λόγων αποκλεισμού της παραγράφου 1 του άρθρου 73 του Ν. 4412/2016 αφορά:

α) στις περιπτώσεις εταιρειών περιορισμένης ευθύνης (Ε.Π.Ε.), ιδιωτικών κεφαλαιουχικών εταιρειών (Ι.Κ.Ε.) και προσωπικών εταιρειών (Ο.Ε. και Ε.Ε.), τους διαχειριστές, β) στις περιπτώσεις ανωνύμων εταιρειών (Α.Ε.), τον διευθύνοντα σύμβουλο, τα μέλη του Διοικητικού Συμβουλίου, καθώς και τα πρόσωπα στα οποία με απόφαση του Διοικητικού Συμβουλίου έχει ανατεθεί το σύνολο της διαχείρισης και εκπροσώπησης της εταιρείας, γ) στις περιπτώσεις των συνεταιρισμών, τα μέλη του Διοικητικού Συμβουλίου, δ) στις υπόλοιπες περιπτώσεις νομικών προσώπων τον κατά περίπτωση νόμιμο εκπρόσωπο.)

Η ως άνω Υπεύθυνη Δήλωση υπογράφεται, κατά περίπτωση, ως εξής:

i) Στην περίπτωση φυσικού προσώπου, από το φυσικό πρόσωπο, ii) Στην περίπτωση Ε.Π.Ε., Ι.Κ.Ε., Ο.Ε. και Ε.Ε. από τους διαχειριστές, iii) Στην περίπτωση Α.Ε. από τον εκπρόσωπό της. Ως εκπρόσωπος νοείται ο νόμιμος εκπρόσωπος αυτής, όπως προκύπτει από το ισχύον καταστατικό ή το πρακτικό εκπροσώπησης της κατά το χρόνο υποβολής της προσφοράς ή το αρμοδίως εξουσιοδοτημένο φυσικό πρόσωπο να εκπροσωπεί αυτήν για διαδικασίες σύναψης συμβάσεων ή για συγκεκριμένη διαδικασία σύναψης σύμβασης, iv) Σε κάθε άλλη περίπτωση νομικού προσώπου από το / τους νόμιμο / ους εκπρόσωπο / ους του, β) Τελευταία τροποποίηση του καταστατικού της εταιρείας ή οποιοδήποτε άλλο επίσημο νομιμοποιητικό έγγραφο από το οποίο προκύπτει ο νόμιμος εκπρόσωπος της εταιρείας, εφόσον ο προσφέρων είναι νομικό πρόσωπο, γ) Φορολογική ενημερότητα σε ισχύ, δ) Ασφαλιστική ενημερότητα σε ισχύ, ε) Οποιοδήποτε άλλο δικαιολογητικό τυχόν ζητηθεί από την Αναθέτουσα Αρχή στο πλαίσιο εφαρμογής της ισχύουσας περί δημοσίων συμβάσεων νομοθεσίας.

Με εκτίμηση,
Επιστημονικός Υπεύθυνος
και Διευθυντής ΚΔ

Τζοβάρας Δημήτριος

**ΤΕΧΝΙΚΗ ΠΕΡΙΓΡΑΦΗ ΑΠΑΙΤΟΥΜΕΝΩΝ ΜΕΛΕΤΩΝ ΓΙΑ ΤΗ
ΔΙΑΜΟΡΦΩΣΗ ΤΗΣ ΠΥΛΗΣ ΤΟΥ ΚΕΝΤΡΙΚΟΥ
ΣΥΓΚΡΟΤΗΜΑΤΟΣ ΤΟΥ ΕΚΕΤΑ**

A. Εισαγωγικά:

Το ΕΚΕΤΑ για τη διαμόρφωση της πύλης εισόδου εξόδου πεζών και οχημάτων στο κεντρικό συγκρότημα των εγκαταστάσεων του στη Θέρμη Θεσσαλονίκης (ΕΚΕΤΑ, 6^ο χλμ ΤΚ 57001, Θεσσαλονίκη) απαιτεί την εκπόνηση μελέτης εσωτερικού ισόπεδου κόμβου και μελέτης & έγκρισης κυκλοφοριακής σύνδεσης (Έκδοσης Άδειας Εισόδου - Εξόδου οχημάτων) με το υφιστάμενο οδικό δίκτυο με το οποίο συνδέεται η πύλη του ΕΚΕΤΑ, τη σύνταξη ΦΑΥ – ΣΑΥ καθώς και τη σύνταξη τευχών δημοπράτησης. Ο τελικός στόχος είναι σε δεύτερη φάση η δημοπράτηση σχετικού τεχνικού έργου για την κατασκευή του κόμβου. Στη βάση αυτή το ΕΚΕΤΑ ως Αναθέτουσα Αρχή/Εργοδότης προτίθεται να αναθέσει σε Ανάδοχο την εκπόνηση μελετών αλλά και τις απαραίτητες μελέτες ΣΑΥ-ΦΑΥ και τα αντίστοιχα Τεύχη Δημοπράτησης του τεχνικού έργου που θα ακολουθήσει με τη διαδικασία απευθείας ανάθεσης βάσει του άρθρου 118 παρ. 4 και 5 του ν. 4412/2016 όπως τροποποιήθηκε και ισχύει, ο οποίος θα διαθέτει τα αναγκαία προς τούτο προσόντα και την απαραίτητη εξειδίκευση βάσει του εφαρμοστέου κανονιστικού πλαισίου και σύμφωνα με την κάτωθι τεχνική περιγραφή η οποία πρέπει να πληρούται στο σύνολό της.

Εκτιμώμενη αξία της υπό σύναψη σύμβασης: Δεκαοκτώ χιλιάδες πεντακόσια δεκαεννέα ευρώ και πενήντα ένα λεπτά (18.519,51 €) μη συμπεριλαμβανομένου ΦΠΑ 24%

CPV: 71320000-7

ΑΠΑΙΤΟΥΜΕΝΗ ΔΑΠΑΝΗ - ΤΕΥΧΟΣ ΠΡΟΕΚΤΙΜΗΣΗΣ ΑΜΟΙΒΩΝ

Για τον προσδιορισμό της προεκτιμώμενης αμοιβής μελετών και υπηρεσιών για το έτος 2023, ο συντελεστής (τκ) που αναφέρεται στο άρθρο ΓΕΝ.3 του «Κανονισμού Προεκτιμώμενων Αμοιβών μελετών και παροχής τεχνικών και λοιπών συναφών επιστημονικών υπηρεσιών κατά τη διαδικασία της παρ. 8δ του άρθρου 53 του Ν. 4412/2016 όπως ισχύει», που εγκρίθηκε με την αριθμ. ΔΝΣγ/32129/ΦΝ466/17-052017 (ΦΕΚ Β'2519) Απόφαση του Υπουργού ΥΠΟ.ΜΕ. (όπως τροποποιήθηκε με την αριθμ. ΔΝΣ/οικ.56023/ΦΝ466/02-08-2017, ΦΕΚ 2724 Β'/03-08-2017) έχει τιμή (τκ) = 1,351. Οι ενιαίες τιμές των προεκτιμώμενων αμοιβών μελετών ανά μονάδα φυσικού αντικειμένου και κατηγορία έργου και οι ενιαίες τιμές προεκτιμώμενων αμοιβών υπηρεσιών, είτε ανά μονάδα φυσικού αντικειμένου και κατηγορία έργου, είτε ανά μονάδα χρόνου απασχόλησης, υπολογίζονται από την σχέση: $A = (\tau\kappa) \chi \Sigma(\Phi)$ [€] όπου: (τκ): για τις αμοιβές του έτους 2023 ο συντελεστής (τκ) έχει τιμή (τκ) = 1,26 σύμφωνα με το έγγραφο με αρ. πρωτ. Δ11/77444/10-03-2023 και $\Sigma(\Phi)$: η ενιαία τιμή της προεκτιμώμενης αμοιβής όπως καθορίζεται ανά είδος και κατηγορία έργου στα

αντίστοιχα άρθρα κάθε κατηγορίας μελέτης συναρτώμενη με την φυσική ποσότητα κάθε αντικειμένου.

Με βάση τα παραπάνω η εκτιμώμενη αξία των ζητούμενων μελετητικών υπηρεσιών αναλύεται στον παρακάτω **Πίνακα 1**:

Πίνακας 1.

Είδος Μελέτης	Προεκτιμώμενη αμοιβή σε ευρώ
1. ΤΟΠΟΓΡΑΦΙΚΗ ΜΕΛΕΤΗ	3.080,28
2. ΜΕΛΕΤΗ ΟΔΟΠΟΙΑΣ	11.307,87
3. ΚΥΚΛΟΦΟΡΙΑΚΗ ΣΥΝΔΕΣΗ	2.837,10
4. ΦΑΥ - ΣΑΥ	468,19
5. ΤΕΥΧΗ ΔΗΜΟΠΡΑΤΗΣΗΣ	826,07
ΣΥΝΟΛΟ	18.519,51

ΚΡΙΤΗΡΙΟ ΑΝΑΘΕΣΗΣ

Κριτήριο ανάθεσης της σύμβασης είναι η πλέον συμφέρουσα από οικονομικής άποψης προσφορά, μόνο βάσει τιμής (χαμηλότερη τιμή). **B. Γενική περιγραφή:**

Οι ζητούμενες μελετητικές υπηρεσίες συνοψίζονται ως εξής:

1. Τοπογραφική οριζοντιογραφική και υψομετρική αποτύπωση, διερεύνηση & σύνταξη τοπογραφικού διαγράμματος
2. Προμελέτη εσωτερικού ισόπεδου κόμβου και οριστική μελέτη εσωτερικού ισόπεδου κόμβου
3. Μελέτη έγκρισης κυκλοφοριακής σύνδεσης (διαμόρφωση εισόδου – εξόδου οχημάτων)
4. Σύνταξη μελέτης ΣΑΥ, ΦΑΥ
5. Σύνταξη Τευχών Δημοπράτησης

Οι ως άνω ζητούμενες μελέτες αντιστοιχούν στην κατηγορία 10 (Μελέτες συγκοινωνιακών έργων και κυκλοφοριακές μελέτες) και στην κατηγορία 16 (Μελέτες τοπογραφίας) του άρθρου 2 παρ. 3 περ. 15 του ν. 4412/2016 όπως ισχύει. Προεκτιμώμενες αμοιβές για τις επιμέρους μελέτες δίνονται στον παραπάνω Πίνακα 1 που αποτέλεσαν και τη βάση για τη σύνταξη του προϋπολογισμού της παρούσας Πρόσκλησης.

Γ. Ειδική τεχνική περιγραφή:**1. Τοπογραφία:**

Αντικείμενο της μελέτης είναι η σύνταξη τοπογραφικού διαγράμματος με όλες τις απαιτούμενες προδιαγραφές για τη σύνταξη μελέτης εισόδου- εξόδου και ισόπεδου εσωκυκλικού κόμβου, εξαρτημένο από το κρατικό σύστημα συντεταγμένων.

Το διάγραμμα θα περιέχει όλη την απαραίτητη πληροφορία σε σχέση με την υφιστάμενη κατάσταση, τους όρους δόμησης και ό,τι άλλο απαιτείται βάσει των προδιαγραφών και ειδικότερα θα περιλαμβάνεται:

1. Λεπτομερής οριζοντιογραφική και υψομετρική αποτύπωση στο πεδίο και συγκεκριμένα:

-των υφιστάμενων κτιρίων και εγκαταστάσεων, τυχόν μελλοντικών κτιρίων, περιβάλλοντα χώρου κτλ της υπό μελέτης περιοχής.

-πλήρης αποτύπωση των κάθετων οδών στην απέναντι πλευρά του προσώπου του γηπέδου και εκατέρωθεν των άκρων του στην απαιτούμενη ακτίνα βάσει Νομοθεσίας
-την ονομασία και τον χαρακτηρισμό των οδών.

-των ορίων του ασφαλικού οδοστρώματος και του ερείσματος των οδών με τα πλάτη τους και τα πεζοδρόμια.

-την υφιστάμενη οριζόντια και κατακόρυφη σήμανση των οδών (πινακίδες Κ.Ο.Κ., διαγραμμίσεις, σηματοδότες, διαβάσεις πεζών).

-τις υφιστάμενες κυκλοφοριακές συνδέσεις -την υφιστάμενη ηλεκτροδότηση των οδών.

-τα υφιστάμενα φρεάτια και τεχνικά απορροής ομβρίων.

-την χάραξη της υπό μελέτης εισόδου.

- εξόδου και του εσωτερικού ισόπεδου κόμβου.

-την υπό μελέτη οριζόντια και κατακόρυφη σήμανση της εισόδου.

-εξόδου και εσωτερικού ισόπεδου κόμβου.

2. Απεικόνιση θεσμικών γραμμών (απαλλοτριώσεις) όπου απαιτείται.

3. Έρευνα στην αρμόδια υπηρεσία δόμησης για το ισχύον πολεοδομικό καθεστώς και για τις ισχύουσες χρήσεις γης (Ζ.Ο.Ε., Γ.Π.Σ., NATURA, κ.λ.π.).

4. Αναγραφή των όρων δόμησης-αρτιοτήτων που ισχύουν (και των αντίστοιχων ΦΕΚ στα οποία έχουν δημοσιευτεί).

5. Αναγραφή πίνακα συντεταγμένων στο κρατικό σύστημα αναφοράς Ε.Γ.Σ.Α.87'.

6. Αναγραφή αποστάσεων αγροτεμαχίου από θάλασσα, πλησιέστερους οικισμούς, εθνικές και επαρχιακές οδούς και υφιστάμενες συνδέσεις.
7. Απόσπασμα διαγράμματος διανομής Τ.Υ.Υ.Γ. (εάν υφίσταται), απόσπασμα χάρτη Γ.Υ.Σ. (κλίμακας 1/5000 και 1/50000), απόσπασμα Γενικού Πολεοδομικού Σχεδίου (Γ.Π.Σ.) και απόσπασμα οδοιορικού σκαριφήματος (Google Earth).
8. Δήλωση μηχανικού, στην οποία αναφέρονται όλες οι δηλώσεις σχετικά με: την αρτιότητα του ακινήτου (κατά κανόνα, κατά παρέκκλιση ή σύμφωνα με το άρθρο 25 του Ν.1337/83), τη θέση του ακινήτου (εντός σχεδίου/οικισμού), το αν το ακίνητο εμπίπτει ή όχι στις διατάξεις του ν. 1337/1983, το αν το ακίνητο εμπίπτει σε περιοχή λειτουργίας Εθνικού Κτηματολογίου (αναφορά μόνο εφόσον εμπίπτει), το αν εντός του ακινήτου διέρχονται εναέρια γραμμή υψηλής τάσης ΔΕΗ, αγωγός φυσικού αερίου, ρέμα ή οδός προϋφιστάμενη του 1923, το αν εντός των ομόρων ακινήτων υφίστανται διατηρητέα κτίσματα.
9. Δήλωση ιδιοκτήτη, όπου οι κύριοι ή οι έχοντες νόμιμο δικαίωμα δηλώνουν ενυπογράφως στο τοπογραφικό διάγραμμα και ευθύνονται για την ακρίβεια των δηλουμένων ορίων των ακινήτων τους και για την ύπαρξη και την αιτία του δικαιώματος τους να ζητήσουν την σύνταξη μελέτης εισόδου- εξόδου και ισόπεδου εσωκυκλικού κόμβου.
10. Περιγραφικά στοιχεία του γεωτεμαχίου και των υφιστάμενων κτισμάτων, όπως: το εμβαδόν του γεωτεμαχίου και όλων των υφιστάμενων κτισμάτων, το σύστημα συν/νων (ΕΓΣΑ '87) και η μέθοδος εξάρτησης από αυτό, στοιχεία υφιστάμενων κτισμάτων (οικοδομικές άδειες, εγκρίσεις κλπ), τυχόν στοιχεία όπως οριοθετήσεις ρεμάτων, απαλλοτριώσεις, εθνικές ή επαρχιακές οδοί, κ.ά., ΚΑΕΚ γεωτεμαχίου, στη περίπτωση που αυτό εμπίπτει σε περιοχή λειτουργίας Εθνικού Κτηματολογίου.
11. Υπόμνημα συμβολισμού.
12. Κάναβος σε ΕΓΣΑ '87 και προσανατολισμός (βορράς).
13. Τίτλος σχεδίου σε μέγεθος Α4, στο οποίο αναφέρονται: στοιχεία Μελετητή, Εργοδότη, Ονομασία έργου, Θέση, Θέμα και Κλίμακα σχεδίου, Ημερομηνία σύνταξης και Υπογραφές – Σφραγίδες.

2. Οδοποιία:

Στο **Σχέδιο 1** απεικονίζεται η προτεινόμενη διαμόρφωση της πύλης για κατασκευή ισόπεδου κυκλικού κόμβου.

Σχέδιο 1

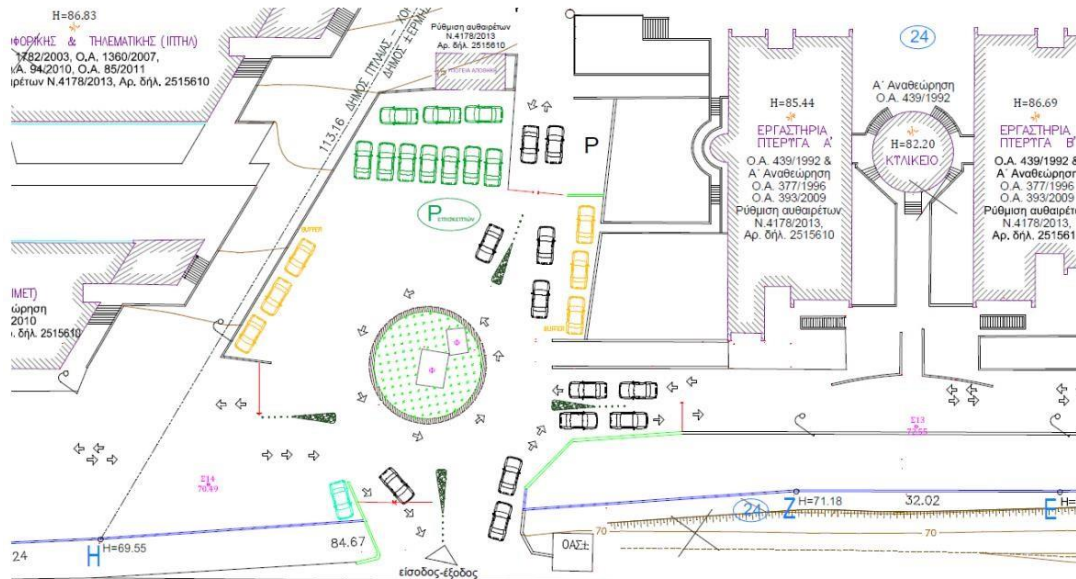

Διαδημοτική οδός Θεσσαλονίκης (Χαριλάου) - Θέρμης (Βασίλειος ΚΑΡΥΚ 439/1992 & Α' Αναθεώρηση Ο.Α. 377/1996 Ο.Α. 393/2009 Ρύθμιση αυθαιρέτων Ν.4178/2013, Αρ. δηλ. 2515610)

Αρχικά θα πρέπει να εξεταστεί ο διαθέσιμος χώρος και να αναζητηθούν οι δυνατές εναλλακτικές λύσεις με γνώμονα, την εξυπηρέτηση όλων των κινήσεων με ασφάλεια και άνεση με τις μικρότερες δυνατές χωματουργικές εργασίες. Η Μελέτη θα εκπονηθεί **βάσει των ισχυόντων κανονισμών και προδιαγραφών** σχετικού με τους ισόπεδους και κυκλικούς κόμβους για όλους τους τύπους οχημάτων, συμπεριλαμβανομένων βαρέως τύπου φορτηγών κλπ.

Προμελέτη εσωτερικού Ισόπεδου Κόμβου:

1. Προετοιμασία - Συλλογή στοιχείων και πρόδρομων μελετών
2. Επεξεργασία ψηφιακού μοντέλου εδάφους (DTM)
3. Διερεύνηση της βέλτιστης διάταξης του εσωτερικού Ισόπεδου κόμβου
4. Ανάπτυξη δύο τουλάχιστον εναλλακτικών λύσεων
5. Σύνταξη της προμελέτης οδοποιίας, σύμφωνα με την κείμενη νομοθεσία στην οποία, θα περιλαμβάνεται η εξέταση τουλάχιστον δύο εναλλακτικών λύσεων
6. Λεπτομερείς σχεδιασμός της κάθε λύσης

Οριστική Μελέτη εσωτερικού Ισόπεδου Κόμβου:

8. Αναλυτικός σχεδιασμός της επιλεγθείσας λύσης (από την προμελέτη)
9. Μελέτη σήμανσης

10. Προ μετρήσεις/προϋπολογισμός τεχνικού έργου
11. Σύνταξη της οριστικής μελέτης οδοποιίας για την λύση που θα επιλεγθεί σύμφωνα με την κείμενη νομοθεσία

3. Κυκλοφοριακή σύνδεση:

Το συγκρότημα βρίσκεται σε εκτός σχεδίου πόλεως περιοχή και έχει πρόσωπο επί δημοτικής οδού στη νοτιοδυτική πλευρά του, από όπου θα πραγματοποιείται η πρόσβαση των οχημάτων. Για τη συγκεκριμένη περίπτωση απαιτείται σύμφωνα με τη Νομοθεσία (άρθρο 30 επ. Β.Δ. 465/1970 όπως έχει τροποποιηθεί με το Π.Δ. 118/2006 και ισχύει) η έγκριση κυκλοφοριακής σύνδεσης (διαμόρφωση εισόδου – εξόδου οχημάτων). Για την έγκριση κυκλοφοριακής σύνδεσης χρειάζεται να υποβληθεί στην Τεχνική Υπηρεσία του οικείου Δήμου αίτημα με τα απαιτούμενα δικαιολογητικά, σχέδια και μελέτες. Για την υποβολή και την διακίνηση του σχετικού φακέλου επιβαρύνεται ο ανάδοχος. Το ΕΚΕΤΑ θα παρέχει άμεσα όλα τα δικαιολογητικά και στοιχεία που ζητούνται από πλευράς του αναδόχου κατά την φάση της διακίνησης του φακέλου προς την Τεχνική Υπηρεσία του οικείου Δήμου με σκοπό να συμβάλλει στην άμεση διεκπεραίωση των παραπάνω εργασιών.

4.Σύνταξη μελέτης ΣΑΥ, ΦΑΥ και Τευχών Δημοπράτησης

Η Μελέτη ΣΑΥ-ΦΑΥ και τα Τεύχη Δημοπράτησης αφορούν το τεχνικό έργο το οποίο θα ακολουθήσει τη σύνταξη των οριστικών μελετών και τις απαραίτητες εγκρίσεις από τις αρμόδιες δημόσιες υπηρεσίες όπως η Τεχνική Υπηρεσία του οικείου Δήμου. Θα βασίζονται επάνω στις οριστικές μελέτες που θα παραδοθούν και θα περιλαμβάνουν ότι απαιτείται για την άμεση δημοπράτηση του έργου κατασκευής του κόμβου από το ΕΚΕΤΑ ως Αναθέτουσας Αρχής σε δεύτερο χρόνο.

Η Μελέτη ΣΑΥ-ΦΑΥ και τα Τεύχη Δημοπράτησης θα συνταχθούν και θα παραδοθούν στο ΕΚΕΤΑ μετά την έγκριση της μελέτης από τα αρμόδια αποφαινόμενα όργανα του ΕΚΕΤΑ και την οριστική έγκριση από την Τεχνική Υπηρεσία του οικείου Δήμου.

Α. Κριτήρια επιλογής

1. Καταλληλότητα για την άσκηση της επαγγελματικής δραστηριότητας

Οι προσφέροντες απαιτείται να είναι εγγεγραμμένοι στο σχετικό επαγγελματικό μητρώο που τηρείται στο κράτος εγκατάστασής τους.

Οι προσφέροντες που είναι εγκατεστημένοι στην Ελλάδα απαιτείται να είναι εγγεγραμμένοι στα Μητρώα Μελετητών ή Γραφείων Μελετών για το χρονικό διάστημα που εξακολουθούν να ισχύουν οι μεταβατικές προθεσμίες του άρθρου 39 του Π.Δ. 71/2019 ή στο Μητρώο Μελετητικών Επιχειρήσεων Δημοσίων Έργων

(ΜΗ.Μ.Ε.Δ.Ε.) από την έναρξη ισχύος του τελευταίου, στην κατηγορία/ κατηγορίες μελετών της παρούσας. Στη βάση στην προσφορά πρέπει να περιλαμβάνεται βεβαίωση εγγραφής στο Τμήμα Ι του Μητρώου Μελετητικών Επιχειρήσεων Δημοσίων Έργων (ΜΗ.Μ.Ε.Δ.Ε.) για τις αντίστοιχες κατηγορίες μελετών της παρούσας.

Τα ως άνω δικαιολογητικά γίνονται αποδεκτά, εφόσον έχουν εκδοθεί έως τριάντα (30) εργάσιμες ημέρες πριν από την υποβολή τους, εκτός αν σύμφωνα με τις ειδικότερες διατάξεις αυτών φέρουν συγκεκριμένο χρόνο ισχύος.

2. Τεχνική και επαγγελματική ικανότητα

α) Να διαθέτουν στελεχιακό δυναμικό με εμπειρία σε αντίστοιχες κατηγορίες μελετών κατά τα οριζόμενα στο π.δ. 71/2019 και τις διατάξεις του άρθρου 377 του ν.4412/2016 για να φέρουν σε πέρας επιτυχώς τις απαιτήσεις του αντικειμένου της παρούσας, σε όρους απαιτούμενης εξειδίκευσης, επαγγελματικών προσόντων και εμπειρίας και στο πλαίσιο της επιτυχούς υλοποίησής της υπό σύναψη σύμβασης για τις κατηγορίες μελετών του Πίνακα 1 της παρούσας και ειδικότερα να διαθέτουν τουλάχιστον έναν (1) μελετητή με εμπειρία τουλάχιστον τεσσάρων (4) ετών ανά κατηγορία μελέτης.

Για τους προσφέροντες που είναι εγκατεστημένοι στην Ελλάδα η τεκμηρίωση προκύπτει από το Πτυχίο Μελετητή ή Γραφείων Μελετών, το οποίο αποτελεί τεκμήριο των πληροφοριών που περιέχει και πιο συγκεκριμένα για τις κατηγορίες μελετών του Πίνακα 1 της παρούσας απαιτείται τουλάχιστον πτυχίο Α΄ τάξης και άνω ή εγγραφή σε αντίστοιχα Μητρώα του Παραρτήματος XI του Προσαρτήματος Α΄ του ν. 4412/2016 για τους προσφέροντες που είναι εγκατεστημένοι σε λοιπά κράτη μέλη της Ευρωπαϊκής Ένωσης.

β) Το σύνολο των δικαιολογητικών που προβλέπονται στο μέρος II του Παραρτήματος XII του Προσαρτήματος Α΄ του ν. 4412/2016 για τους προσφέροντες που δεν υπάγονται στην περίπτωση α. Ειδικά η στελέχωση των ημεδαπών μελετητικών επιχειρήσεων αποδεικνύεται με την προσκόμιση της βεβαίωσης εγγραφής (πτυχίο) στο Μητρώο Μελετητών/ Γραφείων Μελετών μέχρι τη λήξη της μεταβατικής περιόδου ισχύος, σύμφωνα με το άρθρο 39 του π.δ. 71/2019 και από την έναρξη πλήρους ισχύος του τελευταίου, βεβαίωση εγγραφής στο Τμήμα II του Μητρώου Εργοληπτικών Επιχειρήσεων Δημοσίων Έργων (ΜΗ.Ε.Ε.Δ.Ε.).

Ε. Γενικοί όροι –Συγγραφή υποχρεώσεων:

-Χρόνος εκπόνησης μελετών :

Ο ανώτερος χρόνος παράδοσης του επιμέρους μελετητικού αντικειμένου αναλύεται στον παρακάτω Πίνακα 2.

Πίνακας 2.

Είδος Μελέτης	Χρόνος παράδοσης*
Χρονοδιάγραμμα εκπόνησης**	15 ημέρες
Τοπογραφική μελέτη	1 μήνας
Προμελέτη οδοποιίας	1 μήνας
Οριστική μελέτη οδοποιίας	1 μήνας μετά την έγκριση της προμελέτης από τα αρμόδια αποφαινόμενα όργανα του ΕΚΕΤΑ
Κυκλοφοριακή σύνδεση - Μελέτη κυκλοφοριακής σύνδεσης – κατάθεση φακέλου στην αρμόδια δημόσια/δημοτική υπηρεσία.	1 μήνας μετά την έγκριση της οριστικής μελέτης από τα αρμόδια αποφαινόμενα όργανα του ΕΚΕΤΑ
Έγκριση σύνδεσης κόμβου από την αρμόδια δημόσια/δημοτική υπηρεσία	Εξαρτάται από το χρόνο που θα απαιτηθεί από τις εμπλεκόμενες υπηρεσίες στοιχείο που δεν εμπίπτει στη σφαίρα ευθύνης του Αναδόχου
Ενσωμάτωση τυχών παρατηρήσεων ή αλλαγών που θα απαιτήσει η αρμόδια δημόσια/δημοτική υπηρεσία κατά την φάση του ελέγχου και της έγκρισης από αυτή	15 ημέρες σε συνέχεια της έγκρισης σύνδεσης κόμβου από την αρμόδια δημόσια/δημοτική υπηρεσία
ΦΑΥ – ΣΑΥ – Τεύχη Δημοπράτησης	1 μήνας μετά τις σχετικές εγκρίσεις που περιγράφονται ανωτέρω

*Όπως εκκινεί από την ημερομηνία υπογραφής της υπό σύναψη σύμβασης.

**Εντός δεκαπέντε (15) ημερών από την υπογραφή της υπό σύναψη σύμβασης, ο Ανάδοχος υποβάλλει χρονοδιάγραμμα εκπόνησης της μελέτης, γραμμικό κατ' ελάχιστον, ανάλογα με τη σχετική πρόβλεψη των συμβατικών τευχών. Το χρονοδιάγραμμα αποτυπώνει τη χρονική ανάπτυξη των σταδίων όλων των επιμέρους απαιτούμενων μελετών και τις χρονικές τους αλληλουχίες και επαλληλίες για τη διαμόρφωση της βέλτιστης δυνατής κρίσιμης διαδρομής. Με το χρονοδιάγραμμα, ο Ανάδοχος προεκτιμά τον συνολικό χρόνο εκπόνησης της μελέτης, υπολογίζοντας εύλογα διαστήματα που απαιτούνται για την ολοκλήρωση εργασιών και ενεργειών, για τα οποία δεν είναι υπεύθυνος.

Σε κάθε περίπτωση ισχύουν τα οριζόμενα στο άρθρο 184 του ν. 4412/2016 όπως ισχύει.

- Τρόπος υποβολής μελετών και παραδοτέων : οι μελέτες και το χρονοδιάγραμμα θα υποβληθούν ηλεκτρονικά όπως υποδειχθεί από την Αναθέτουσα Αρχή στα εν λόγω email (dolios@certh.gr και buildings@certh.gr).

- Οι υποψήφιοι υποχρεούνται να επισκεφθούν τις εγκαταστάσεις του ΕΚΕΤΑ κατά το διάστημα υποβολής προσφορών κατόπιν συνεννόησης με εκπρόσωπο τον Προϊστάμενο της Διεύθυνσης Υπηρεσιών Υποστήριξης ΕΚΕΤΑ, κ. Ντόλιο Ιωάννη, τηλ. 2310 498196 και κ. Χριστοδούλου Νικόλαο, τηλ. 2310 498233) προκειμένου να λάβουν γνώση των συνθηκών και να υποβάλουν πλήρως τεκμηριωμένη προσφορά και προς τεκμηρίωση να υποβάλλουν σχετική υπεύθυνη δήλωση με το ως άνω περιεχόμενο με το φάκελο της προσφοράς τους.
- Η Αναθέτουσα Αρχή/Εργοδότης κατά το διάστημα υποβολής προσφορών θα θέσει στη διάθεση των υποψηφίων (εφόσον ζητηθούν) τυχόν απαιτούμενες πληροφορίες που άπτονται του αντικειμένου της παρούσας ώστε να έχουν σαφή αντίληψη για την υποβολή της προσφοράς τους.
- Η Αναθέτουσα Αρχή/Εργοδότης θα ορίσει και θα γνωστοποιήσει σχετικά στον Ανάδοχο τα πρόσωπα που θα επιβλέψουν την εκτέλεση των εργασιών της σύμβασης. Οι αρμοδιότητες και ευθύνες των επιβλεπόντων ορίζονται κατά το άρθρο 183 του ν.4412/2016 όπως τροποποιήθηκε και ισχύει.
- Εμπιστευτικότητα: Καθ' όλη τη διάρκεια ισχύος της υπό σύναψη σύμβασης αλλά και μετά τη λήξη ή λύση αυτής, ο Ανάδοχος αναλαμβάνει την υποχρέωση να μη γνωστοποιήσει σε τρίτους (συμπεριλαμβανομένων των εκπροσώπων του ελληνικού και διεθνούς τύπου), χωρίς την προηγούμενη έγγραφη συγκατάθεση του εργοδότη, οποιαδήποτε έγγραφα ή πληροφορίες που θα περιέλθουν σε γνώση του κατά την εκτέλεση των υπηρεσιών και την εκπλήρωση των υποχρεώσεών τους.
- Ο μελετητής υποχρεούται να συμμορφώνεται με τις υποδείξεις της Διευθύνουσας Υπηρεσίας.
- Για την πληρωμή του ο Ανάδοχος συντάσσει και υποβάλλει Λογαριασμούς Πληρωμής, που συντάσσονται, ελέγχονται και εγκρίνονται σύμφωνα με το άρθρο 187 του Νόμου. Η πληρωμή του Αναδόχου θα πραγματοποιηθεί μετά την οριστική ποσοτική και ποιοτική παραλαβή του συνόλου των μελετών της παρούσας από τη Διευθύνουσα Υπηρεσία του ΕΚΕΤΑ (Τμήμα Μελετών & Υλοποίησης Έργων της Διεύθυνσης Υπηρεσιών Υποστήριξης του ΕΚΕΤΑ).
- Οι μελέτες υποβάλλονται στη Διευθύνουσα Υπηρεσία του ΕΚΕΤΑ, η οποία πραγματοποιεί συνοπτικό έλεγχο για την πληρότητα των παραδοτέων, σύμφωνα με τη σύμβαση και εκδίδει σχετική βεβαίωση μέσα σε δεκαπέντε (15) ημέρες, αλλιώς η βεβαίωση θεωρείται ως αυτοδικαίως εκδοθείσα. Η μελέτη εγκρίνεται κατά στάδια και στο σύνολό της. Η απόφαση έγκρισης εκδίδεται από το αρμόδιο αποφαινόμενο όργανο ήτοι το Δ.Σ. του ΕΚΕΤΑ ως Προϊσταμένη Αρχή υποχρεωτικά μέσα σε έναν (1) μήνα από την υποβολή της μελέτης από τη Διευθύνουσα Υπηρεσία, συνοδευόμενη από την τυχόν απαιτούμενη γνώμη άλλων φορέων ή την πάροδο της προθεσμίας της παρ. 3 του άρθρου 189 του ν. 4412/2016, την οποία βεβαιώνει το έγγραφο της Διευθύνουσας Υπηρεσίας του ΕΚΕΤΑ.

- Σημειώνεται ότι η εκτιμώμενη αξία της υπό σύναψη σύμβασης αποτελεί το ανώτατο όριο της συμβατικής αμοιβής του Αναδόχου. Μετά από την υπογραφή της σύμβασης, ο Ανάδοχος ή ελεγχόμενο από αυτόν φυσικό ή νομικό πρόσωπο δεν δύναται να συνάψει σύμβαση του ως άνω άρθρου με το ΕΚΕΤΑ για διάστημα δώδεκα (12) μηνών.

Οι προσφορές, οι οποίες θα πρέπει να πληρούν τις ανωτέρω προδιαγραφές, πρέπει να περιλαμβάνουν κατ' ελάχιστον τα παρακάτω ως απαιτούμενα στοιχεία έγκυρης προσφοράς:

- Αναλυτική τεχνική περιγραφή των υπό εκπόνηση μελετών σύμφωνα με τις απαιτήσεις και τις προδιαγραφές και ειδικούς όρους της παρούσας Πρόσκλησης από την οποία να προκύπτει η σαφής αντίληψη του υποψηφίου για το αντικείμενο της παρούσας Πρόσκλησης
- Τιμή προσφοράς χωρίς ΦΠΑ, τον αναλογούντα ΦΠΑ και τιμή προσφοράς συμπεριλαμβανομένου του ΦΠΑ ανά κατηγορία μελέτης και για το σύνολο των κατηγοριών μελετών της παρούσας
- Περιγραφή για το χρόνο και τρόπο εκπόνησης των απαιτούμενων μελετών
- Τα πρόσφορα αποδεικτικά έγγραφα προς τεκμηρίωση των κριτηρίων επιλογής όπως απαιτείται κατά τα ανωτέρω
- ΥΔ υποψηφίου περί επίσκεψης του χώρου εγκατάστασης της Αναθέτουσας Αρχής (ΕΚΕΤΑ 6ο χλμ. Χαριλάου – Θέρμης, ΤΚ 57001, Θέρμη Θεσσαλονίκης) τον οποίο αφορούν η εκπόνηση των μελετών

ΘΕΣΣΑΛΟΝΙΚΗ, ΟΚΤΩΒΡΙΟΣ 2023

Ο Συντάξας

Ιωάννης Ντόλιος

Προϊστάμενος Διεύθυνσης Υπηρεσιών Υποστήριξης ΕΚΕΤΑ

ΠΑΡΑΡΤΗΜΑ

ΕΝΗΜΕΡΩΣΗ ΓΙΑ ΤΗΝ ΕΠΕΞΕΡΓΑΣΙΑ ΠΡΟΣΩΠΙΚΩΝ ΔΕΔΟΜΕΝΩΝ

ΥΠΕΥΘΥΝΟΣ ΕΠΕΞΕΡΓΑΣΙΑΣ ΔΕΔΟΜΕΝΩΝ

ΕΠΩΝΥΜΙΑ: «ΕΘΝΙΚΟ ΚΕΝΤΡΟ ΕΡΕΥΝΑΣ ΚΑΙ ΤΕΧΝΟΛΟΓΙΚΗΣ ΑΝΑΠΤΥΞΗΣ (Ε.Κ.Ε.Τ.Α.)»

ΔΙΕΥΘΥΝΣΗ: 6ο χλμ οδού Χαριλάου – Θέρμης, Τ.Θ. 60361, 57001 Θέρμη, Θεσσαλονίκη

Α.Φ.Μ.: 099785242, Δ.Ο.Υ. Ζ' Θεσσαλονίκης

E-mail: certh@certh.gr, τηλ. 2310 498100

Το ΕΚΕΤΑ ως Αναθέτουσα Αρχή και υπεύθυνος επεξεργασίας δεδομένων ενημερώνει το φυσικό πρόσωπο που υπογράφει την προσφορά ως Προσφέρων ή ως Νόμιμος Εκπρόσωπος Προσφέροντος, ότι το ίδιο ή και τρίτοι, κατ' εντολή και για λογαριασμό του, θα επεξεργάζονται τα ακόλουθα δεδομένα ως εξής:

I. Αντικείμενο επεξεργασίας είναι τα δεδομένα προσωπικού χαρακτήρα που περιέχονται στην οικονομική προσφορά και τα αποδεικτικά μέσα τα οποία υποβάλλονται στην Αναθέτουσα Αρχή, στο πλαίσιο της παρούσας πρόσκλησης, από το φυσικό πρόσωπο το οποίο είναι το ίδιο Προσφέρων ή Νόμιμος Εκπρόσωπος Προσφέροντος. Ενδεικτικά, τα δεδομένα που υπόκεινται σε επεξεργασία είναι τα προσωπικά στοιχεία που αναφέρονται στην υπεύθυνη δήλωση περί μη συνδρομής λόγων αποκλεισμού του άρθρου 73 παρ. 1 και 4 περ. δ. του Ν. 4412/2016, η φορολογική και ασφαλιστική ενημερότητα του προσφέροντος και οποιοδήποτε άλλο δικαιολογητικό τυχόν ζητηθεί από την Αναθέτουσα Αρχή στο πλαίσιο εφαρμογής της ισχύουσας περί δημοσίων συμβάσεων νομοθεσίας.

II. Σκοπός της επεξεργασίας είναι η αξιολόγηση της προσφοράς, η ανάθεση της προμήθειας, η προάσπιση των δικαιωμάτων της Αναθέτουσας Αρχής, η εκπλήρωση των εκ του νόμου υποχρεώσεων της Αναθέτουσας Αρχής και η εν γένει ασφάλεια και προστασία των συναλλαγών. Τα δεδομένα ταυτοπροσωπίας και επικοινωνίας θα χρησιμοποιηθούν από την Αναθέτουσα Αρχή και για την ενημέρωση των Προσφερόντων σχετικά με την αξιολόγηση των προσφορών.

III. Αποδέκτες των ανωτέρω δεδομένων στους οποίους κοινοποιούνται είναι:

(α) Φορείς στους οποίους η Αναθέτουσα Αρχή αναθέτει την εκτέλεση συγκεκριμένων ενεργειών για λογαριασμό της, δηλαδή οι Σύμβουλοι, τα υπηρεσιακά στελέχη, μέλη Επιτροπών Αξιολόγησης, και λοιποί εν γένει προστηθέντες της, υπό τον όρο της τήρησης σε κάθε περίπτωση του απορρήτου.

(β) Το Δημόσιο, άλλοι δημόσιοι φορείς ή δικαστικές αρχές ή άλλες αρχές ή δικαιοδοτικά όργανα, στο πλαίσιο των αρμοδιοτήτων τους.

(γ) Έτεροι συμμετέχοντες-προσφέροντες, στο πλαίσιο της αρχής της διαφάνειας και του δικαιώματος προδικαστικής και δικαστικής προστασίας τους, σύμφωνα με τον νόμο.

IV. Τα δεδομένα θα τηρούνται για χρονικό διάστημα ίσο με τη διάρκεια της εκτέλεσης της σύμβασης και μετά τη λήξη αυτής για χρονικό διάστημα πέντε ετών, για μελλοντικούς φορολογικούς-δημοσιονομικούς ή ελέγχους χρηματοδοτών ή άλλους προβλεπόμενους ελέγχους από την κείμενη νομοθεσία, εκτός εάν η νομοθεσία προβλέπει διαφορετική περίοδο διατήρησης. Σε περίπτωση εκκρεμοδικίας αναφορικά με τη σύμβαση τα δεδομένα τηρούνται μέχρι το πέρας της εκκρεμοδικίας. Μετά τη λήξη των ανωτέρω περιόδων, τα προσωπικά δεδομένα θα καταστρέφονται.

V. Το φυσικό πρόσωπο που είναι είτε Προσφέρων είτε Νόμιμος Εκπρόσωπος του Προσφέροντος, μπορεί να ασκεί κάθε νόμιμο δικαίωμά του σχετικά με τα δεδομένα προσωπικού χαρακτήρα που το αφορούν (δικαίωμα πρόσβασης, δικαίωμα διόρθωσης, δικαίωμα περιορισμού της επεξεργασίας, δικαίωμα εναντίωσης στην επεξεργασία, δικαίωμα διαγραφής, δικαίωμα στη φορητότητα των δεδομένων), απευθυνόμενο στον υπεύθυνο προστασίας προσωπικών δεδομένων της Αναθέτουσας Αρχής. Έχει, επίσης, το δικαίωμα να υποβάλλει καταγγελία στην Αρχή Προστασίας Δεδομένων Προσωπικού Χαρακτήρα (ΑΠΔΠΧ) ηλεκτρονικά μέσω της δικτυακής της πύλης.

VI. Η Αναθέτουσα Αρχή λαμβάνει κάθε εύλογο μέτρο για τη διασφάλιση του απόρρητου και της ασφάλειας της επεξεργασίας των δεδομένων και της προστασίας τους από τυχαία ή αθέμιτη καταστροφή, τυχαία απώλεια, αλλοίωση, απαγορευμένη διάδοση ή πρόσβαση από οποιονδήποτε και κάθε άλλης μορφή αθέμιτη επεξεργασία.

VII. Εάν επιθυμείτε να ενημερωθείτε/μάθετε περισσότερα σχετικά με τον τρόπο επεξεργασίας των δεδομένων προσωπικού χαρακτήρα από την Αναθέτουσα Αρχή ή αν

23PROC013869978 2023-11-30

θέλετε να ασκήσετε τα νόμιμα δικαιώματά σας, παρακαλούμε επικοινωνήστε με τον Υπεύθυνο Προστασίας Δεδομένων της Αναθέτουσας Αρχής στο dpo@certh.gr.