



**ΕΛΛΗΝΙΚΗ ΔΗΜΟΚΡΑΤΙΑ  
ΔΗΜΟΣ ΑΡΤΑΙΩΝ**

**ΠΡΟΣ:** BREAK EVEN  
ΣΥΜΒΟΥΛΕΥΤΙΚΗ ΙΚΕ  
Διεύθυνση: 28<sup>ης</sup> Οκτωβρίου 137  
Αθήνα 11251  
Τηλέφωνο: 2160703626  
email: info@break-even.gr

**ΠΡΟΣΚΛΗΣΗ ΥΠΟΒΟΛΗΣ ΠΡΟΣΦΟΡΑΣ**

**A. Πληροφοριακά στοιχεία**

Αναθέτουσα Αρχή:	Δήμος Αρταίων
Διαγωνιστική Διαδικασία Ανάθεσης Έργου:	Απευθείας Ανάθεση (άρθρο 118 του Ν. 4412/2016 (Α' 147) όπως τροποποιήθηκε με το άρθρο 50 του Ν. 4782/2021)
Τίτλος Μελέτης:	<b>Επικαιροποίηση μελέτης «Κυκλοφοριακές παρεμβάσεις στο εντός οικισμού τμήμα της επαρχιακής οδού Άρτας-Κωστακίων»</b>
CPV:	CPV: 71320000-7
<b>Συνολικός προϋπολογισμός Δαπάνης</b>	<b>5.200,00 € (συμπ/νου Φ.Π.Α 24%)</b>
Χρηματοδοτήσεις:	ΣΑΤΑ
ΚΑ:	30-7412.045
Καταληκτική Προθεσμία Κατάθεσης προσφοράς:	<b>29/03/2024</b>
Τόπος κατάθεσης Προσφοράς:	Στο Κεντρικό Πρωτόκολλο του Δήμου Αρταίων, Περιφερειακή οδός και Αυξεντίου
Παροχή πληροφοριών και διευκρινίσεων, σχετικά με το αντικείμενο του διαγωνισμού:	τηλ.: 2681-3-62208 email: kapsali@arta.gr

Για την κάλυψη της δαπάνης του ανωτέρω έργου έχει εκδοθεί η υπ' αριθ. πρωτ. 5385/13-03-2024 απόφαση ανάληψης υποχρέωσης για το οικονομικό έτος 2024 με ΑΑΥ Α-300

**B. ΤΕΧΝΙΚΑ ΔΕΔΟΜΕΝΑ**

### **B.1 ΑΝΤΙΚΕΙΜΕΝΟ ΚΑΙ ΣΚΟΠΙΜΟΤΗΤΑ ΜΕΛΕΤΗΣ**

Η περιοχή μελέτης εντοπίζεται στην επαρχιακή οδό Άρτας - Σαλαώρας και ειδικότερα στο τμήμα της οδού που διέρχεται στα όρια του οικισμού Κωστακίων όπως φαίνεται στην παρατιθέμενη φωτογραφία 1.

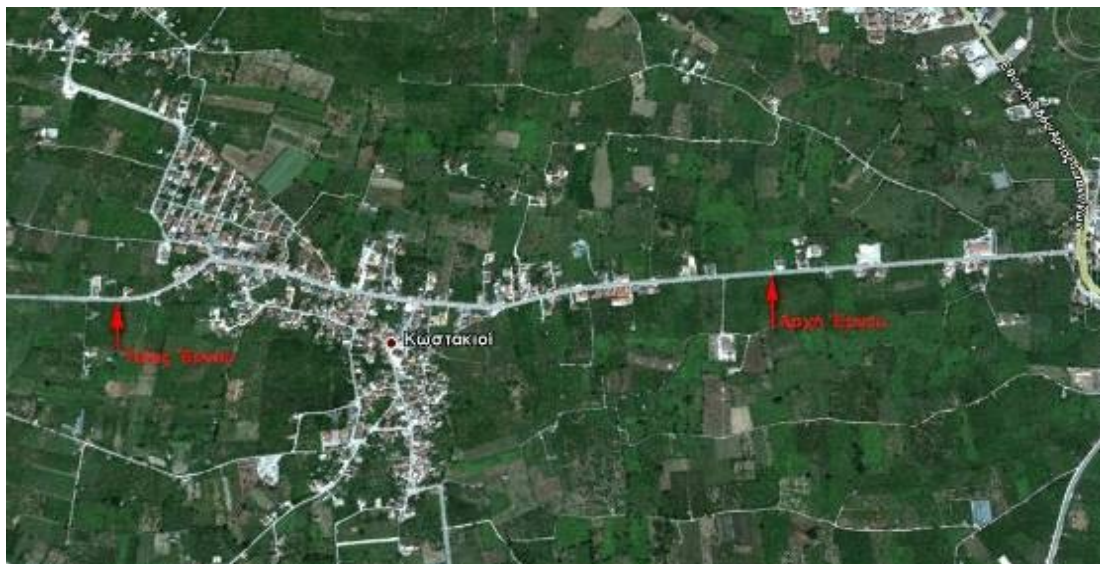

Φωτογραφία 1: Θέση έργου (αρχή – πέρας οδού μελέτης).

Ο οικισμός συνδέεται οδικά με την πόλη της Άρτας μέσω της Επαρχιακής Οδού Άρτας – Σαλαώρας, η οποία διέρχεται μέσω του οικισμού των Κωστακίων σε μήκος της τάξης των 1.800 μ.

Η μελέτη του έργου με τίτλο «Κυκλοφοριακές παρεμβάσεις στο εντός οικισμού τμήμα της επαρχιακής οδού Άρτας - Κωστακίων» ολοκληρώθηκε κατά την προηγούμενη δεκαετία και δημοπρατήθηκε πρόσφατα. Αφορά στην κυκλοφοριακή αναμόρφωση του τμήματος της Επ. οδού 2 (Άρτα - Σαλαώρα) που διέρχεται εντός του οικισμού των Κωστακίων, μήκους 1.900μ. περίπου. Με στόχο την αύξηση της οδικής ασφάλειας των πεζών και των οχημάτων που διέρχονται τον παραπάνω οδικό άξονα, δεδομένου και του υψηλού ποσοστού βαρείας κυκλοφορίας. Ειδικότερα:

Το υπό μελέτη οδικό τμήμα έχει τα εξής χαρακτηριστικά:

- Δίχνη διατομή ενιαίας επιφάνειας κυκλοφορίας, πλάτους 8,00 μ.
- Διατομή με διαχωρισμένη -σε σημαντικό τμήμα της- κυκλοφορία με την χρήση νησίδων ικανού πάχους (έως 4,0 μ.), που στα σημεία όπου υπάρχουν κόμβοι και διασταυρώσεις επιτρέπει την δημιουργία αποκλειστικής λωρίδας αριστερής στροφής.
- Υπάρχει δυνατότητα στάθμευσης σε επιλεγμένα τμήματα της οδού, όπου θα

δημιουργηθούν θύλακες στάθμευσης οχημάτων – όπου αυτό είναι εφικτό -- για την εξυπηρέτηση των παρόδιων χρήσεων, χωρίς όμως να εμποδίζεται η πρόσβαση στους ιδιωτικούς χώρους στάθμευσης εκτός οδού.

- Εκτός των κόμβων προβλέπονται διαβάσεις πεζών, σε τακτά διαστήματα και σε καίρια σημεία κατά μήκος της βελτιούμενης οδού, με κατάλληλη διαμόρφωση των πεζοδρομίων, της κεντρικής νησίδας και του οδοστρώματος. Σε όλα τα σημεία των διαβάσεων πεζών θα προβλεφθούν ράμπες για ΑΜΕΑ.

Οι δύο υφιστάμενοι κόμβοι (No 1 προς Κεραμάτες & 2 προς Πλησιούς) επανασχεδιάζονται και διαμορφώνονται συνολικά. Έτσι, ο ισόπεδος κόμβος Νο1 βελτιώνεται οριζοντιογραφικά, με την κατασκευή κεντρικής νησίδας και λωρίδα αποκλειστικής αριστερής στροφής προς την δευτερεύουσα οδό, ενώ ο κόμβος Νο2 επανασχεδιάζεται με την μορφή μικρού κυκλικού κόμβου με ολοκληρωμένα γεωμετρικά χαρακτηριστικά (πλάτη λωρίδων, μήκη επιβράδυνσης, τοποθέτηση νησίδας) ώστε να ενσωματώνεται στην νέα μορφή της οδού.

Κατά την εφαρμογή της μελέτης διαπιστώθηκε η αδυναμία της στροφής μεγάλων φορτηγών οχημάτων από/προς τις δευτερεύουσες οδούς του οικισμού που διακινούν αγροτικά προϊόντα μέσω εγκαταστάσεων που έχουν αναπτυχθεί τα τελευταία χρόνια εκατέρωθεν της επαρχιακής οδού και εντός των ορίων του οικισμού.

Απαιτείται, κατά συνέπεια, η άμεση επικαιροποίηση της μελέτης και ειδικότερα των προβλεπόμενων νησίδων-κρασπέδων-διαβάσεων πεζών, αλλά και του λοιπού εξοπλισμού της οδού, έτσι ώστε να διευκολυνθεί η κίνηση της βαρείας κυκλοφορίας που σχετίζεται με δραστηριότητες που έχουν χωροθετηθεί εντός του οικισμού των Κωστακίων κατά την τελευταία 10ετία.

## **B.2 ΑΠΑΙΤΟΥΜΕΝΕΣ ΜΕΛΕΤΕΣ**

Για την σύνταξη της μελέτης θα απαιτηθεί η εκπόνηση των κάτωθι κατηγοριών μελετών:

- Μελέτη Συγκοινωνιακών Έργων, με αντικείμενο την απ' ευθείας εκπόνηση της Οριστικής Μελέτης οδοποιίας στο τροποποιούμενο τμήμα της οδού, μήκους 310 μ. περίπου.

## **B.3 ΧΡΟΝΟΔΙΑΓΡΑΜΜΑ**

Η συνολική προθεσμία για την περαίωση του αντικειμένου της σύμβασης ορίζεται σε τρεις (3) μήνες από την υπογραφή του ιδιωτικού συμφωνητικού, εκ των οποίων

ο ένας (1) μήνας για τον έλεγχο και την έγκριση της μελέτης.

Ο καθарός χρόνος ολοκλήρωσης του μελετητικού αντικειμένου ορίζεται σε δύο (2) μήνες από την υπογραφή του ιδιωτικού συμφωνητικού.

## **Γ. ΠΡΟΕΚΤΙΜΗΣΗ ΑΜΟΙΒΗΣ ΑΠΑΙΤΟΥΜΕΝΩΝ ΜΕΛΕΤΩΝ**

### **Γ1. ΓΕΝΙΚΑ**

Η προεκτίμηση της αμοιβής της μελέτης συντάσσεται βάσει των οριζόμενων στην Υπουργική Απόφαση με αριθμ. ΔΝΣγ/32129/ΦΝ466 (ΦΕΚ 2519 Β/20-7-2017) υπ. Υποδομών & Μεταφορών του Κανονισμού Προεκτιμώμενων Αμοιβών Μελετών και Παροχής Τεχνικών και λοιπών συναφών Επιστημονικών Υπηρεσιών και συγκεκριμένα βάσει των κάτωθι:

ΤΜΗΜΑ Α': ΓΕΝΙΚΕΣ ΔΙΑΤΑΞΕΙΣ

ΤΜΗΜΑ Β': ΚΑΤΗΓΟΡΙΕΣ ΜΕΛΕΤΩΝ

ΚΕΦΑΛΑΙΟ Β': ΜΕΛΕΤΕΣ ΣΥΓΚΟΙΝΩΝΙΑΚΩΝ ΕΡΓΩΝ

**Λαμβάνεται η τρέχουσα ισχύουσα τιμή τκ2023 = 1,351.**

### **Γ2. ΠΡΟΕΚΤΙΜΗΣΗ ΑΜΟΙΒΗΣ**

Σύμφωνα με το άρθρο ΟΔΟ.1 παρ. 4.4.ι του αρ. πρωτ. ΔΜΕΟ/α/ο/1257/9-8-2005 κανονισμού προεκτιμωμένων αμοιβών μελετών η Αμοιβή Α ορίζεται σε ευρώ ανά χιλιόμετρο αστικής οδού από τον τύπο:

$$A = (10.000 \cdot \pi \cdot \rho \cdot \sigma) \cdot (\tau\kappa) \cdot L$$

όπου:

$$\pi = 1,00$$

$$\rho = 1,5$$

$$\sigma = 1,00$$

$$\tau\kappa = 1,351 : \text{ο συντελεστής αναθεώρησης έτους 2023}$$

$$\text{Μήκος οδού } L = 0.31 \text{ χλμ.}$$

Άρα :

$$A = (10.000 \cdot 1,00 \cdot 1,5 \cdot 1,00) \cdot 1,351 \cdot 1,00 = 6.282,15 \text{ €}$$

Για απ' ευθείας εκπόνηση οριστικής μελέτης

$$A1 = ((25+30)\% \cdot 0,5 + 40\%) \cdot A = 4.240,45$$

€

ΑΘΡΟΙΣΜΑ ΤΩΝ ΠΡΟΣ ΕΚΤΕΛΕΣΗ ΕΡΓΑΣΙΩΝ	4.240,45
Αφαιρείται για στρογγυλοποίηση:	<u>46,90</u>
ΣΥΝΟΛΟ:	4.193,55
Φ.Π.Α. 24%	<u>1.006,45</u>
ΤΕΛΙΚΗ ΑΜΟΙΒΗ (ΜΕ Φ.Π.Α.)	5.200,00

## **Δ. ΟΡΟΙ ΔΙΑΓΩΝΙΣΤΙΚΗΣ ΔΙΑΔΙΚΑΣΙΑΣ**

- 1.Οι προσφορές θα πρέπει να συντάσσονται στην Ελληνική γλώσσα, διαφορετικά θα απορρίπτονται ως απαράδεκτες.
  - 2.Επιπλέον η προσφορά θα πρέπει να είναι υπογεγραμμένη αρμοδίως.
  - 3.Οι προσφορές γίνονται δεκτές μόνο σε Ευρώ. Προσφορές σε οποιαδήποτε άλλο νόμισμα εκτός από το ευρώ κα απορρίπτονται ως απαράδεκτες.
  - 4.Εναλλακτικές Προσφορές δεν επιτρέπονται. Σε περίπτωση υποβολής τους απορρίπτονται ως απαράδεκτες.
  - 5.Αντιπροσφορές δεν γίνονται δεκτές και σε περίπτωση υποβολής τους απορρίπτονται ως απαράδεκτες.
  - 6.Προσφορές που θα υποβληθούν ή περιέλθουν στην αναθέτουσα αρχή με οποιοδήποτε τρόπο εκπρόθεσμα, δε θα αξιολογούν.
  - 7.Η σύμβαση θα συνταχθεί στην Ελληνική Γλώσσα.
  - 8.Ο χρόνος εκπόνησης της μελέτης **θα είναι τρεις (3) μήνες** από την υπογραφή της Σύμβασης.
- Στην προθεσμία αυτή δεν προσμετρώνται οι χρόνοι έγκρισης των μελετών, τόσο από την Υπηρεσία μας όσο και από άλλες υπηρεσίες που εμπλέκονται στην διαδικασία.

## **Ε. ΠΕΡΙΕΧΟΜΕΝΟ ΦΑΚΕΛΟΥ ΠΡΟΣΦΟΡΑΣ**

Προς απόδειξη της μη συνδρομής των λόγων αποκλεισμού από διαδικασίες σύναψης δημοσίων συμβάσεων των παρ.1 και 2 του άρθρου 73 και του άρθρου 74 του Ν.4412/2016, παρακαλούμε, μαζί με την προσφορά σας, να μας αποστείλετε τα παρακάτω δικαιολογητικά:

**α.** Υπεύθυνη δήλωση εκ μέρους του οικονομικού φορέα, σε περίπτωση φυσικού προσώπου ότι δεν συντρέχουν οι λόγοι αποκλεισμού της παραγράφου 1 του άρθρου 73 του Ν.4412/2016. Σε περίπτωση νομικού προσώπου η προαναφερόμενη υπεύθυνη δήλωση υποβάλλεται εκ μέρους του νομίμου εκπροσώπου, όπως αυτός ορίζεται στο άρθρο 79Α του Ν.4412/2016. Η υποχρέωση αποκλεισμού οικονομικού φορέα εφαρμόζεται επίσης όταν το πρόσωπο εις βάρος του οποίου εκδόθηκε αμετάκλητη καταδικαστική απόφαση είναι μέλος του διοικητικού, διευθυντικού ή εποπτικού οργάνου του εν λόγω οικονομικού φορέα ή έχει εξουσία εκπροσώπησης, λήψης αποφάσεων ή ελέγχου σε αυτό. Η υποχρέωση του προηγούμενου εδαφίου αφορά: α) στις περιπτώσεις εταιρειών περιορισμένης ευθύνης (Ε.Π.Ε.), ιδιωτικών κεφαλαιουχικών εταιρειών (Ι.Κ.Ε.) και προσωπικών εταιρειών (Ο.Ε. και Ε.Ε.), τους διαχειριστές, ή β) στις περιπτώσεις ανωνύμων εταιρειών (Α.Ε.), τον διευθύνοντα σύμβουλο, τα μέλη του Διοικητικού Συμβουλίου, καθώς και τα πρόσωπα στα οποία με απόφαση του Διοικητικού Συμβουλίου έχει ανατεθεί το σύνολο της διαχείρισης και εκπροσώπησης της εταιρείας, ή

γ) στις περιπτώσεις των συνεταιρισμών, τα μέλη του Διοικητικού Συμβουλίου, ή  
 δ) στις υπόλοιπες περιπτώσεις νομικών προσώπων, τον κατά περίπτωση νόμιμο εκπρόσωπο.  
 (άρθρο 80 παρ. 9 του Ν.4412/2016 και άρθρο 73 παρ.1 του Ν.4412/2016)

Στην υπεύθυνη δήλωση να περιλαμβάνεται μνεία ότι ο ίδιος ή ελεγχόμενο από αυτόν φυσικό ή νομικό πρόσωπο δεν έχει συνάψει σύμβαση του άρθρου 118 για διάστημα δώδεκα (12) μηνών πριν την προσφορά ή τη λήψη της απόφασης.

#### **β. Φορολογική ενημερότητα**

**γ. Ασφαλιστική ενημερότητα** (άρθρο 80 παρ.2 του Ν.4412/2016) και υπεύθυνη δήλωση ότι δεν έχει εκδοθεί δικαστική ή διοικητική απόφαση με τελεσίδικη και δεσμευτική ισχύ για την αθέτηση των υποχρεώσεων του οικονομικού φορέα όσον αφορά στην καταβολή φόρων ή εισφορών κοινωνικής ασφάλισης (Βλ. παρακάτω σημείωση για υπεύθυνη δήλωση)

**δ. Υπεύθυνη δήλωση** περί μη επιβολής σε βάρος του οικονομικού φορέα της κύρωσης του οριζόντιου αποκλεισμού, σύμφωνα τις διατάξεις της κείμενης νομοθεσίας. (άρθρο 74 παρ.4 Ν.4412/2016, όπως τροποποιήθηκε από το άρθρο 23 του Ν.4782/2021)

Οι υπεύθυνες δηλώσεις γίνονται αποδεκτές εφόσον έχουν συνταχθεί **μετά την κοινοποίηση** της παρούσας πρόσκλησης. (άρθρο 80 παρ.12 του Ν.4412/2016, όπως προστέθηκε με την παρ.7αδ του άρθρου 43 του Ν.4605/2019)

Τα ανωτέρω πιστοποιητικά (β και γ) γίνονται αποδεκτά εφόσον είναι **εν ισχύ κατά το χρόνο υποβολής** τους, άλλως, στην περίπτωση που δεν αναφέρεται χρόνος ισχύος, εφόσον έχουν εκδοθεί έως **τρεις (3) μήνες** πριν από την υποβολή τους. (άρθρο 80 παρ.12 του Ν.4412/2016, όπως προστέθηκε με την παρ.7αδ του άρθρου 43 του Ν.4605/2019)

#### **ε. Ποινικό Μητρώο**

**στ.** Βεβαίωση εγγραφής στο ΜΕΕΠ (άρθρο 75 παρ. 2 και άρθρο 76 όπως αντικαταστάθηκε με το άρθρο 24 του Ν. 4782/2021) ή την εγγραφή στα Μητρώα Περιφερειακών Ενοτήτων, ανά περίπτωση.

#### **ζ. Αποδεικτικά έγγραφα νομιμοποίησης :**

- Σε περίπτωση συμμετέχοντος ημεδαπού ή αλλοδαπού νομικού προσώπου, τα δημοσιευμένα επίσημα νομιμοποιητικά έγγραφα (Φ.Ε.Κ. ή Γ.Ε.Μ.Η., κ.λ.π.), τα οποία προβλέπονται από το δίκαιο της χώρας έδρας ή λειτουργίας τους, από τα οποία να προκύπτουν:
  - Ο Πρόεδρος και τα μέλη του Δ.Σ., καθώς και ο Διευθύνων σύμβουλος, όταν το νομικό πρόσωπο είναι Α.Ε.,
  - Οι Διαχειριστές, όταν το νομικό πρόσωπο είναι Ο.Ε., Ε.Ε., Ι.Κ.Ε. ή Ε.Π.Ε.
- Στην περίπτωση φυσικού προσώπου, η βεβαίωση έναρξης εργασιών επιτηδεύματι από την αντίστοιχη Δημόσια Οικονομική Υπηρεσία.

- Στην περίπτωση άλλων μορφών εταιρειών, οποιαδήποτε νομιμοποιητικά έγγραφα από τα οποία να προκύπτουν οι νόμιμοι εκπρόσωποι και οι οποίοι έχουν δικαίωμα να δεσμεύουν με την υπογραφή τους.

Η υπογραφή του συμφωνητικού θα γίνει μετά από σχετική πρόσκληση της αναθέτουσας αρχής.

Σημειώνεται ότι δεν λαμβάνονται υπόψη προσφορές οικονομικών φορέων **που δεν προσκλήθηκαν** να υποβάλουν προσφορά. (άρθρο 120 παρ.3α του Ν.4412/2016, όπως τροποποιήθηκε με το άρθρο 53 του Ν.4782/2021)

**Ο Δήμαρχος Αρταίων**

**Σιαφάκας Χριστόφορος**