



ΕΛΛΗΝΙΚΗ ΔΗΜΟΚΡΑΤΙΑ  
ΤΕΧΝΙΚΟ ΕΠΙΜΕΛΗΤΗΡΙΟ ΕΛΛΑΔΑΣ  
Τηλ: 2103291200

ΤΟΠΙΚΟ ΠΟΛΕΟΔΟΜΙΚΟ ΣΧΕΔΙΟ  
ΔΗΜΟΥ ΕΛΑΣΣΟΝΑΣ (ΔΕ ΛΙΒΑΔΙΟΥ,  
ΣΑΡΑΝΤΑΠΟΡΟΥ, ΟΛΥΜΠΟΥ, ΕΛΑΣΣΟΝΑΣ,  
ΠΟΤΑΜΙΑΣ)

Χρηματοδότηση: Ευρωπαϊκή Ένωση –NextGenerationEU  
ΠΔΕ – ΣΑΤΑ 075 «ΠΟΛΕΟΔΟΜΙΚΕΣ ΜΕΤΑΡΡΥΘΜΙΣΕΙΣ»  
CPV: 71320000-7, 71351910-5, 90712000-1, 71410000-5

## ΤΕΥΧΟΣ ΤΕΧΝΙΚΩΝ ΔΕΔΟΜΕΝΩΝ

ΜΑΪΟΣ 2023

## ΤΕΥΧΟΣ ΤΕΧΝΙΚΩΝ ΔΕΔΟΜΕΝΩΝ

### 1.1. ΤΕΧΝΙΚΗ ΠΕΡΙΓΡΑΦΗ ΤΟΥ ΑΝΤΙΚΕΙΜΕΝΟΥ ΤΗΣ ΣΥΜΒΑΣΗΣ ΜΕ ΤΑ ΚΥΡΙΑ ΛΕΙΤΟΥΡΓΙΚΑ ΧΑΡΑΚΤΗΡΙΣΤΙΚΑ

Αντικείμενο του Τοπικού Πολεοδομικού Σχεδίου (ΤΠΣ) του Δήμου Ελασσόνας (ΔΕ Λιβαδίου, Σαρανταπόρου, Ολύμπου, Ελασσόνας, Ποταμιάς) είναι ο πολεοδομικός σχεδιασμός πρώτου επιπέδου στην έκταση των ανωτέρω Δημοτικών Ενοτήτων.

Η Μελέτη θα συνταχθεί σύμφωνα με όσα αναφέρονται στον ν. 4759/2020 (ΦΕΚ Α' 245) «Εκσυγχρονισμός της Χωροταξικής και Πολεοδομικής Νομοθεσίας και άλλων διατάξεων» για τις Μελέτες Τοπικών Πολεοδομικών Σχεδίων (ΤΠΣ) και στο [Παράρτημα της εκτελεστικής απόφασης του Συμβουλίου για την έγκριση της αξιολόγησης του σχεδίου ανάκαμψης και ανθεκτικότητας της Ελλάδας](#) (ST 10152/21 ADD 1).

Κεντρικό πυρήνα της διαδικασίας αποτελεί η κατάρτιση της Μελέτης Πολεοδομικού Σχεδιασμού (ΜΠΣ) η οποία καθορίζει το πρότυπο χωρικής οργάνωσης και ανάπτυξης, τα βασικά προγραμματικά μεγέθη, τα όρια των πολεοδομικών ενοτήτων και οικισμών, τις χρήσεις γης, τους όρους και περιορισμούς δόμησης, τις σημαντικές πολεοδομικές παρεμβάσεις, τα μεταφορικά (για την μηχανοκίνητη και τις ήπιες μορφές κινητικότητας), τεχνικά και περιβαλλοντικά δίκτυα και υποδομές, την ιεράρχηση του οδικού δικτύου, τον σχεδιασμό πρόληψης και αντιμετώπισης έκτακτων συνθηκών και κινδύνων, την προσωρινή οριοθέτηση υδατορεμάτων εντός των προς πολεοδόμηση περιοχών και την γεωλογική καταλληλότητα για δόμηση στην περιοχή του έργου. Επιπλέον, τα ΤΠΣ θα περιλαμβάνουν ειδικό κεφάλαιο σχετικά με τα μέτρα αντιμετώπισης της κλιματικής αλλαγής καθώς και σχετικά με την πρόληψη και τη διαχείριση των κινδύνων που σχετίζονται με το κλίμα.

Ανάλογα με τις τοπικές ανάγκες καθορίζονται και Ζώνες Υποδοχής Συντελεστή Δόμησης (Ζ.Υ.Σ.), Ζώνες Ειδικών Πολεοδομικών Κινήτρων, περιοχές και ζώνες ήπιας κυκλοφορίας και χαμηλών εκπομπών ρύπων, μέτρα προσαρμογής στην κλιματική αλλαγή, μέτρα υποστηρικτικά της αντιμετώπισης έκτακτων αναγκών και διαχείρισης συνεπειών φυσικών και τεχνολογικών καταστροφών και λοιπών απειλών, καθώς και κάθε άλλο μέτρο, όρο ή περιορισμό που απαιτείται για την ολοκληρωμένη χωρική ανάπτυξη και οργάνωση της περιοχής μελέτης. Ειδικά για τις περιπτώσεις όπου στην περιοχή μελέτης του ΤΠΣ υφίστανται θεσμοθετημένες ΖΥΣ βάσει εκδοθέντος σχετικού Προεδρικού Δ/γματος, οι εν λόγω ρυθμίσεις ενσωματώνονται στη μελέτη του ΤΠΣ, ενώ στις περιπτώσεις που μελέτες ΖΥΣ τελούν υπό εκπόνηση ή έγκριση, ο μελετητής του ΤΠΣ θα τις λάβει υπόψη του και θα ενσωματώσει τις προτεινόμενες ρυθμίσεις στην αντίστοιχη περιοχή αναφοράς, έτσι ώστε να θεσμοθετηθούν ενιαία με την έκδοση του Π.Δ. έγκρισης του ΤΠΣ (βλ. σχετικά την ΥΑ Τεχνικών Προδιαγραφών ΖΥΣ - ΦΕΚ 3544/Β/2021, παρ. 1.2 καθώς και την ΥΑ Ορισμού Αναθέτουσας αρχής μελετών ΖΥΣ - ΦΕΚ 6507/Β/2021, άρθρο 2 και άρθρο 4 παρ. 10).

Επιπλέον, περιλαμβάνει ως υποστηρικτικές Μελέτες της ΜΠΣ την συνοδή Στρατηγική Μελέτη Περιβαλλοντικών Επιπτώσεων (ΣΜΠΕ) των προτεινόμενων ρυθμίσεων και κατευθύνσεων, την Προκαταρκτική Μελέτη Γεωλογικής Καταλληλότητας στο σύνολο της έκτασης και για τις προς πολεοδόμηση περιοχές και τους οικισμούς που οριοθετούνται για πρώτη φορά (εφόσον η περιοχή δεν καλύπτεται από μελέτη της προηγούμενης περιόδου σχεδιασμού μέσω ΓΠΣ / ΣΧΟΟΑΠ), καθώς και την Μελέτη Προσωρινής οριοθέτησης των υφιστάμενων υδατορεμάτων, εντός των νέων προς πολεοδόμηση περιοχών.

Το ΤΠΣ του Δήμου Ελασσόνας (ΔΕ Λιβαδίου, Σαρανταπόρου, Ολύμπου, Ελασσόνας, Ποταμιάς) εναρμονίζεται με τις κατευθύνσεις του Περιφερειακού Χωροταξικού Πλαισίου Περιφέρειας Θεσσαλίας και των Ειδικών Χωροταξικών Πλαισίων και περιέχουν τις αναγκαίες ρυθμίσεις για την επίτευξη των σκοπών τους.

Η διαδικασία εκπόνησης και έγκρισης του ΤΠΣ του Δήμου Ελασσόνας (ΔΕ Λιβαδίου, Σαρανταπόρου, Ολύμπου, Ελασσόνας, Ποταμιάς) εκτυλίσσεται σε δύο Φάσεις: στην **Α' Φάση – Εκπόνηση** του ΤΠΣ και στη **Β' Φάση – Έγκριση** του ΤΠΣ.

Ειδικότερα η **Α' Φάση** του ΤΠΣ που περιλαμβάνει και την εκπόνηση της Συνολικής Μελέτης διαρθρώνεται σε **δύο (2) Στάδια** ως εξής:

### **1<sup>ο</sup> Στάδιο: Διάγνωση – Εναλλακτικά Σενάρια – Αρχική Πρόταση**

Το 1<sup>ο</sup> Στάδιο περιλαμβάνει δύο (2) Ενότητες:

- **Ενότητα 1.1: «Ανάλυση χωρικών δεδομένων»**

Σε αυτήν την ενότητα περιλαμβάνεται η διοικητική και χωροταξική ένταξη στον ευρύτερο χώρο, η αναπτυξιακή φυσιογνωμία της περιοχής, η χωρική οργάνωση ανά Δ.Ε., η πολεοδομική οργάνωση των οικιστικών περιοχών και των περιοχών παραγωγικών και επιχειρηματικών δραστηριοτήτων, η κυκλοφοριακή οργάνωση όλων των δικτύων μετακινήσεων των οικιστικών περιοχών, η καταγραφή χώρων πρασίνου, φυσικών σχηματισμών, υδάτινων διαδρομών, στοιχείων κλίματος – μικροκλίματος και προβλημάτων που οφείλονται στην κλιματική αλλαγή καθώς και η αναγνώριση δικτύου διαχείρισης εκτάκτων αναγκών.

Επίσης περιλαμβάνονται:

1. Η Α' Φάση της ΣΜΠΕ, που αφορά την «Ανάλυση κατάστασης φυσικού περιβάλλοντος – Πιέσεις / ρύπανση» της υπό ρύθμιση περιοχής του Κεφαλαίου ΣΤ των προδιαγραφών της ΣΜΠΕ (Κοινή Υπουργική Απόφαση 107017/2006).
2. Η Α' Φάση της Προκαταρκτικής Μελέτης Γεωλογικής Καταλληλότητας των προδιαγραφών του Παραρτήματος Ι της Υπουργικής Απόφασης οικ. 37691/2007 που αφορά στην «Οριοθέτηση κατ' αρχάς γεωλογικά κατάλληλων περιοχών για οικιστική και άλλη συναφή με δόμηση χρήση περιοχών, σε συνάρτηση με περιορισμούς από γεωλογικούς κινδύνους την προστασία του γεωπεριβάλλοντος και τη διατήρηση των αξιοποιήσιμων γεωλογικών πόρων» (κλ. 1:25.000).

- **Ενότητα 1.2: «Αξιολόγηση χωρικών, γεωλογικών και περιβαλλοντικών δεδομένων, διατύπωση εναλλακτικών σεναρίων χωρικής ανάπτυξης και επιλογή του επικρατέστερου (αρχική πρόταση)»**

Σε αυτήν την ενότητα περιλαμβάνεται η αξιολόγηση της υφιστάμενης κατάστασης και τα συμπεράσματα, η ανάπτυξη εναλλακτικών σεναρίων και η επιλογή επικρατέστερου σεναρίου.

Επίσης περιλαμβάνονται:

1. Η Β' Φάση της ΣΜΠΕ, που αφορά την Στρατηγική Περιβαλλοντική Εκτίμηση των διατυπωμένων από την Κύρια Μελέτη εναλλακτικών σεναρίων για την υποστήριξη της λήψης αποφάσεων επιλογής σεναρίου του Δ.Σ. και του Εργοδότη / Φορέα.

## 2<sup>ο</sup> Στάδιο: Πρόταση

Το 2<sup>ο</sup> Στάδιο περιλαμβάνει δύο (2) Ενότητες:

- **Ενότητα 2.1:** «Χωρικές κατευθύνσεις»

Σε αυτήν την ενότητα περιλαμβάνεται το χωρικό πρότυπο, τα προγραμματικά μεγέθη και το δομικό σχέδιο σε επίπεδο Δημοτικής Ενότητας.

Επίσης περιλαμβάνονται:

1. Η Β' Φάση της Μελέτης Γεωλογικής Καταλληλότητας των προτεινόμενων από τη ΜΠΣ των περιοχών προς πολεοδόμηση η οποία εκπονείται με βάση το Παράρτημα II των προδιαγραφών της Υπουργικής Απόφασης 37691/2007 και αφορά στον καθορισμό των οριστικά Γεωλογικά κατάλληλων περιοχών (κλ. 1:10.000).
2. Η προσωρινή οριοθέτηση των τυχόν υφιστάμενων υδατορεμάτων εντός των νέων προς πολεοδόμηση περιοχών της πρότασης του ΜΠΣ μέσω Τοπογραφικής Αποτύπωσης και Ειδικής Υδραυλικής Μελέτης μίας Φάσης.

- **Ενότητα 2.2:** «Αναλυτικές ρυθμίσεις – Πρόγραμμα εφαρμογής»

Σε αυτήν την ενότητα περιλαμβάνεται η χωρική οργάνωση κάθε Δ.Ε., ο σχεδιασμός και οι ρυθμίσεις οικιστικών υποδοχέων και περιοχών παραγωγικών και επιχειρηματικών δραστηριοτήτων, ο σχεδιασμός προσαρμογής στην κλιματική αλλαγή και αντιμετώπισης εκτάκτων αναγκών, οι κατευθύνσεις για άλλους σχεδιασμούς και πολιτικές και το πρόγραμμα εφαρμογής του ΤΠΣ.

Επίσης περιλαμβάνονται:

1. Η οριστική Φάση της ΣΜΠΕ (Σύνολο Μελέτης ως Κοινή Υπουργική Απόφαση 107017/2006), που αφορά την Στρατηγική Περιβαλλοντική Εκτίμηση και τους Περιβαλλοντικούς Όρους επί της Πρότασης της ΜΠΣ του ΤΠΣ.

Η Μελέτη του ΤΠΣ θα περιλαμβάνει όλα όσα αναφέρονται στην Υ.Α ΥΠΕΝ/ΔΠΟΛΣ/72343/1885 (ΦΕΚ 3545/Β/03-08-2021) «Τεχνικές προδιαγραφές Τοπικών Πολεοδομικών Σχεδίων (ΤΠΣ)» και στο Παράρτημα αυτής.

Η Στρατηγική Μελέτη Περιβαλλοντικών Επιπτώσεων εκπονείται με βάση τα αναφερόμενα στην ΚΥΑ 107017/2006 (ΦΕΚ 1225 Β'/5-9-2006) «Εκτίμηση των περιβαλλοντικών επιπτώσεων ορισμένων σχεδίων και προγραμμάτων, σε συμμόρφωση με τις διατάξεις της οδηγίας 2001/42/ΕΚ «σχετικά με την εκτίμηση των περιβαλλοντικών επιπτώσεων ορισμένων σχεδίων και προγραμμάτων» του Ευρωπαϊκού Κοινοβουλίου και του Συμβουλίου της 27<sup>ης</sup> Ιουνίου 2001» όπως τροποποιήθηκε και ισχύει με την Υ.Α. οικ. 40238/2017 (ΦΕΚ 3759/Β' 25.10.2017) «Τροποποίηση της κοινής υπουργικής απόφασης υπ' αριθμ. ΥΠΕΧΩΔΕ/ΕΥΠΕ/οικ. 107017/2006 «Εκτίμηση των περιβαλλοντικών επιπτώσεων ορισμένων σχεδίων και προγραμμάτων, σε συμμόρφωση με τις διατάξεις της οδηγίας 2001/42/ΕΚ «σχετικά με την εκτίμηση των περιβαλλοντικών επιπτώσεων ορισμένων σχεδίων και προγραμμάτων» του Ευρωπαϊκού Κοινοβουλίου και του Συμβουλίου της 27ης Ιουνίου 2001».

Η Προκαταρκτική Μελέτη Γεωλογικής Καταλληλότητας εκπονείται σύμφωνα με τα αναφερόμενα στην Υ.Α. 37691/12-09-2007 (ΦΕΚ 1902 Β'/ 2007) «Έγκριση προδιαγραφών για την εκπόνηση Μελετών Γεωλογικής Καταλληλότητας που συντάσσονται στα πλαίσια των μελετών ΓΠΣ – ΣΧΟΟΑΠ» Παράρτημα Ι και Παράρτημα ΙΙ, με προσαρμογή των κλιμάκων των απαιτούμενων γεωλογικών χαρτών στις νέες κλίμακες του χωρικού σχεδιασμού και τις λεπτομερέστερες ρυθμίσεις του Ν4759/2020).

Η Τοπογραφική Μελέτη θα εκπονηθεί σύμφωνα με τις διατάξεις του Π.Δ. 696/74, του Ν. 4178/2013 και του Ν. 4030/2011.

Η Υδραυλική Μελέτη θα εκπονηθεί σύμφωνα με το ν. 4258/2014 «Διαδικασία Οριοθέτησης και ρυθμίσεις θεμάτων για τα υδατορέματα - ρυθμίσεις Πολεοδομικής νομοθεσίας και άλλες διατάξεις» καθώς και την υπ' αριθμ. Οικ. 140055/13-01-2017 ΚΥΑ ΦΕΚ 428 Β'/15-02-2017 των Υπουργών Περιβάλλοντος & Ενέργειας και Υποδομών & Μεταφορών «Τεχνικές προδιαγραφές σύνταξης του περιεχομένου του φακέλου οριοθέτησης κατ' εφαρμογή της παραγράφου 5 του άρθρου 2 του ν. 4258/2014 – Διευκρινήσεις για την εφαρμογή της διαδικασίας οριοθέτησης».

Σύμφωνα με τα παραπάνω η Συνολική Μελέτη συνίσταται στις εξής κατηγορίες Μελετών, όπως αναλύεται και στο Τεύχος Προεκτιμώμενης Αμοιβής:

- **Κατηγορία 01** (Χωροταξικές και Ρυθμιστικές Μελέτες)
- **Κατηγορία 02** (Πολεοδομικές και Ρυμοτομικές Μελέτες)
- **Κατηγορία 27** (Περιβαλλοντικές Μελέτες)
- **Κατηγορία 20** (Γεωλογικές, Υδρογεωλογικές και Γεωφυσικές Μελέτες και Έρευνες)
- **Κατηγορία 13** (Μελέτες Υδραυλικών Έργων – μόνο εφόσον απαιτηθεί προσωρινή οριοθέτηση ρεμάτων)
- **Κατηγορία 16** (Μελέτες Τοπογραφίας – μόνο εφόσον απαιτηθεί προσωρινή οριοθέτηση ρεμάτων)

Σε σχέση με την Ομάδα Έργου για την εκπόνηση των μελετών και την συνολική προσέγγιση της ιδιαιτερότητας της περιοχής, εκτός του βασικού στελεχειακού δυναμικού εντάσσονται επιπλέον στην ομάδα μελέτης, ειδικοί συνεργάτες και εμπειρογνώμονες με το εξής αντικείμενο:

- **Δικηγόρος παρ' Αρείω Πάγω:** Η συμμετοχή του στην μελετητική ομάδα αποσκοπεί στην διαμόρφωση και τροφοδότηση της κύριας μελέτης του ΤΠΣ με προτάσεις σχετικά με την επίλυση των αναγομένων στο θεσμικό επίπεδο προβλημάτων, τα οποία δύναται να αντιμετωπιστούν στο πλαίσιο της ισχύουσας νομοθεσίας, όπως και στη σύνταξη του σχεδίου Π. Δ/γματος που θα περιλαμβάνει τις προτεινόμενες ρυθμίσεις από τη μελέτη του ΤΠΣ.
- **Δασολόγος:** Η συμμετοχή του στην μελετητική ομάδα αποσκοπεί στην έρευνα σε θέματα δασικής οικονομίας, τον σχεδιασμό και την κατασκευή έργων στο δάσος για την πυροπροστασία, καθώς και τη σύνταξη εκθέσεων πραγματογνωμοσύνης σε σχέση με την πολυδιάστατη λειτουργικότητα των δασικών πόρων και τη συνεισφορά τους στην βιώσιμη ανάπτυξη και τον μετριασμό της κλιματικής αλλαγής. Η συμβολή του θα έχει να κάνει με την εξέταση της γενετικής διατήρησης των πόρων, την αισθητική βελτίωση του τοπίου, την αειφορική ανάπτυξη των ορεινών και αγροτικών περιοχών, τον προσδιορισμό των εκτάσεων με προστατευτικό χαρακτήρα (π.χ. στα ανάντι των οικισμών), στον περιορισμό ή απαγόρευση της βοσκής των καμένων δασικών εκτάσεων για ορισμένα χρόνια, στην πρόταση μέτρων για την αποτροπή διαβρωτικών και πλημμυρικών φαινομένων και στην χαρτογράφηση καμένων συστάδων με

ηλικία μικρότερη των 20 ετών στις οποίες δεν αναμένεται φυσική αναγέννηση, προκειμένου να γίνει τεχνητή αναδάσωση κ.λπ.

- **Διπλωματούχος Μηχανικός (Συγκοινωνιολόγος):** Η συμμετοχή του στην μελετητική ομάδα αποσκοπεί στον ενιαίο πολεοδομικό και κυκλοφοριακό σχεδιασμό, με γνώμονα την αντιμετώπιση της κλιματικής και ενεργειακής κρίσης. Συγκεκριμένα, καλείται σε συνεργασία με τα υπόλοιπα στελέχη της μελετητικής ομάδας να βοηθήσει στη διαμόρφωση, του χωρικού πρότυπου και τη χωρική οργάνωση ανά Δημοτική Ενότητα, όπως και να διερευνήσει, αξιολογήσει και προτείνει για την κύρια μελέτη του ΤΠΣ, την κατάλληλη κυκλοφοριακή οργάνωση και τα δίκτυα μεταφορών, συνυπολογίζοντας τις λειτουργικές και αισθητικές επιπτώσεις που αυτά επιφέρουν στο χώρο.
- **Διπλωματούχος Μηχανικός:** Η συμμετοχή του στην μελετητική ομάδα έχει ως αντικείμενο την καταγραφή, διερεύνηση, αξιολόγηση και τροφοδότηση της κύριας μελέτης με προτάσεις σχετικά με τους ισχύοντες όρους δόμησης στην περιοχή μελέτης και τη διασφάλιση του αναγκαίου και ασφαλούς θεσμικού πλαισίου δόμησης στην εκάστοτε περιοχή με την έγκριση του σχετικού Π. Δ/γματος έγκρισης του ΤΠΣ, για όπου αυτό κριθεί αναγκαίο. Ως περιπτώσεις διερεύνησης και συμβολής του αποτελούν κυρίως οι περιοχές όπου, α) οι ισχύοντες όροι και περιορισμοί δόμησης εγκλωβίζουν την απαιτούμενη συνθετική ευελιξία του μελετητή κατά την εκπόνηση αρχιτεκτονικών μελετών, οδηγώντας στην ανέγερση κτιρίων με τυποποιημένη ογκοπλασία και περιορισμένο αρχιτεκτονικό λεξιλόγιο (π.χ. εξάντληση του θεσμοθετημένου Συντελεστή Δόμησης, αδυναμία εφαρμογής βιοκλιματικού σχεδιασμού των νέων κατασκευών) και β) σε βάθος χρόνου έχουν εφαρμοστεί διάφορα καθεστώτα δόμησης και όροι δόμησης και έχει παρατηρηθεί το φαινόμενο ακύρωσης μέσω δικαστικών αποφάσεων των νέων οικοδομικών αδειών, θέτοντας εν αμφιβόλω το ισχύον πλαίσιο δόμησης και τον πολεοδομικό κανονισμό.
- **Αρχιτέκτων Μηχανικός:** Η συμμετοχή του στην μελετητική ομάδα αποσκοπεί στην καταγραφή, διερεύνηση, αξιολόγηση και τροφοδότηση της κύριας μελέτης του ΤΠΣ αφενός με προτάσεις σχετικά με τους ισχύοντες ειδικούς όρους δόμησης και λοιπούς κανόνες και μορφολογικούς περιορισμούς των δομημένων συνόλων που εμπίπτουν στην περιοχή μελέτης και έχουν υπαχθεί σε καθεστώς προστασίας ως παραδοσιακοί οικισμοί, ιστορικά κέντρα (παραδοσιακά τμήματα πόλεων), ιστορικοί τόποι ή αρχαιολογικοί χώροι και αφετέρου με προτάσεις σχετικά με την ανάγκη υπαγωγής νέων περιοχών και συνόλων σε καθεστώς προστασίας και τις σχετικές ρυθμίσεις, όπως αυτά προσδιορίζονται στο άρθρο 6 παρ. 2 του ν.4067/2012.

Με την ολοκλήρωση της Α' Φάσης της Μελέτης ΤΠΣ μετά την ολοκλήρωση της Μελέτης και την οριστική παραλαβή του 2ου Σταδίου, η διαδικασία ολοκληρώνεται με τη **Β' Φάση – Έγκριση** που περιλαμβάνει ορισμένα βήματα για την έκδοση του Προεδρικού Διατάγματος που περιγράφεται στο άρθρο 7 του ν.4759/2021 (ΦΕΚ Α'245) όπως περιγράφονται παρακάτω:

1. την εισήγηση της αρμόδιας Υπηρεσίας στο ΚΕΣΥΠΟΘΑ,
2. τη γνωμοδότηση ΚΕΣΥΠΟΘΑ
3. την οριστική έγκριση της Μελέτης και
4. τις προβλεπόμενες διαδικασίες έκδοσης Π.Δ.

Η έγκριση των κατευθύνσεων, όρων και μέτρων για την προστασία του περιβάλλοντος όπως εξειδικεύονται με τη ΣΜΠΕ, η προσωρινή οριοθέτηση των υφιστάμενων υδατορεμάτων εντός των προς



πολεοδόμηση περιοχών και η Προκαταρκτική Μελέτη Γεωλογικής καταλληλότητας σύμφωνα με το ν. 4759/2020, που αφορά το ΤΠΣ γίνεται με το ΠΔ έγκρισης του ΤΠΣ.

## **1.2. ΠΑΡΑΔΟΤΕΑ ΜΕΛΕΤΗΣ**

Τα παραδοτέα της Μελέτης θα είναι κείμενα, πίνακες, διαγράμματα και χάρτες σύμφωνα με τις ισχύουσες προδιαγραφές.

Τα κείμενα, οι πίνακες και τα διαγράμματα θα παραδοθούν σε περιβάλλον συμβατό με Microsoft Office ή ισοδύναμο λογισμικό εφαρμογών γραφείου ανοικτού κώδικα. Τα κείμενα θα παραδοθούν σε μορφή Microsoft Word (ή ισοδύναμου λογισμικού επεξεργασίας κειμένου ανοικτού κώδικα) και σε αρχεία .pdf που θα δημιουργηθούν ψηφιακά (και όχι με σάρωση) και θα είναι επεξεργάσιμα, σε ένα ενιαίο αρχείο ανά παραδοτέο, μεταξύ των οποίων θα υπάρχει απόλυτη ταύτιση (π.χ. θα συμπεριλαμβάνονται τα εξώφυλλα, εσώφυλλα, περιεχόμενα, εσωτερικοί χάρτες κανονικού ή ακανόνιστου μεγέθους, κ.λπ.).

Στη Μελέτη του ΤΠΣ περιέχονται “υποχρεωτικοί” χάρτες με καθορισμένο αναλυτικό περιεχόμενο για τα κεφάλαια Α3, Α4, Α5, Α6, Α7, Α8, Π1, Π2, Π3 των οποίων το αναλυτικό περιεχόμενο επισυνάπτεται στο Παράρτημα της Υ.Α ΥΠΕΝ/ΔΠΟΛΣ/72343/1885 (ΦΕΚ 3545/Β/03-08-2021) «*Τεχνικές προδιαγραφές Τοπικών Πολεοδομικών Σχεδίων (ΤΠΣ)*». Τα ΤΠΣ θα περιλαμβάνουν ειδικό κεφάλαιο σχετικά με τα μέτρα αντιμετώπισης της κλιματικής αλλαγής καθώς και σχετικά με την πρόληψη και τη διαχείριση των κινδύνων που σχετίζονται με το κλίμα.

Για τα λοιπά κεφάλαια πέραν των υποχρεωτικών χαρτών η επιλογή είναι κατά περίπτωση, στη κρίση του μελετητή, με τον τρόπο που αναφέρεται στην ίδια Υ.Α. Οι χάρτες θα εκπονηθούν σε κλίμακα 1:50.000, 1:25.000, 1:10.000 ή 1:5.000 (κατά περίπτωση, κατά την κρίση του μελετητή και κατόπιν σύμφωνης γνώμης τη επίβλεψης) καθώς και χάρτες ελεύθερης κλίμακας κατά την κρίση του μελετητή.

Η χαρτογραφική απεικόνιση γίνεται με χρήση Συστήματος Γεωγραφικών Πληροφοριών (G.I.S) και σύμφωνα με την Υ.Α ΥΠΕΝ/ΔΠΟΛΣ/72343/1885 (ΦΕΚ 3545/Β/03-08-2021) «*Τεχνικές προδιαγραφές Τοπικών Πολεοδομικών Σχεδίων (ΤΠΣ)*» και το Παράρτημα Δ αυτής. Το σύνολο των παραδοτέων θα πρέπει να διατίθενται με ανοικτά πρότυπα και να λαμβάνουν υπόψη τις διατάξεις του Ν.3882/2010 και το σύνολο της νομοθεσίας για τα δημόσια δεδομένα και την Ηλεκτρονική Διακυβέρνηση.

## **1.3. ΧΡΟΝΟΔΙΑΓΡΑΜΜΑ ΜΕΛΕΤΗΣ (όπως φαίνεται στο Παράρτημα)**

Η συνολική προθεσμία για την περαίωση του αντικειμένου της σύμβασης (έκδοση ΠΔ) ορίζεται σε τριάντα έξι (36) μήνες από την υπογραφή της Σύμβασης. Στον καθαρό χρόνο ολοκλήρωσης του αντικειμένου της σύμβασης (μελετητικός χρόνος), δεν προσμετρούνται οι χρόνοι των καθυστερήσεων πέραν της ευθύνης του Αναδόχου. Επιπρόσθετος χρόνος ορίζεται ο χρόνος των καθυστερήσεων, πέραν της ευθύνης του Αναδόχου, όπως, οι χρόνοι ελέγχων, εγκρίσεων, αναρτήσεων κ.λπ.

Εκτός από τη συνολική προθεσμία των τριάντα έξι (36) μηνών, ορίζονται και τμηματικές προθεσμίες, ως ακολούθως:

### **Α΄ΦΑΣΗ - ΕΚΠΟΝΗΣΗ**

- 1<sup>ο</sup> Στάδιο Μελέτης ΤΠΣ

- Εκπόνηση Κύριας Μελέτης Πολεοδομικού Σχεδιασμού (ΜΠΣ): δώδεκα (12) μήνες
- Εκπόνηση ΣΜΠΕ: εννέα (9) μήνες
- Εκπόνηση Προκαταρκτικής Γεωλογικής Μελέτης (κλ. 1:25.000): οκτώ (8) μήνες
- **2ο Στάδιο Μελέτης ΤΠΣ**
  - Εκπόνηση Κύριας Μελέτης Πολεοδομικού Σχεδιασμού (ΜΠΣ): οκτώ (8) μήνες
  - Εκπόνηση Προκαταρκτικής Γεωλογικής Μελέτης (κλ. 1:10.000): δύο (2) μήνες
  - Έγκριση – Διαβούλευση ΣΜΠΕ: δύο (2) μήνες
  - Τοπογραφική Αποτύπωση: τρεις (3) μήνες
  - Μελέτη Προσωρινής οριοθέτησης υφιστάμενων υδατορεμάτων: πέντε (5) μήνες

Ενδέχεται κατά την ολοκλήρωση της Α΄ Φάσης να ακολουθήσει προσωρινή παραλαβή της Συνολικής Μελέτης, εφόσον υπάρχουν παρατηρήσεις, ώστε μετά την ενσωμάτωση των τυχόν τροποποιήσεων να γίνει η οριστική παραλαβή.

#### **Β΄ ΦΑΣΗ - ΕΓΚΡΙΣΗ**

- Εισήγηση της αρμόδιας Υπηρεσίας στο ΚΕΣΥΠΟΘΑ
- Γνωμοδότηση ΚΕΣΥΠΟΘΑ
- Έγκριση και οριστική παραλαβή της μελέτης
- Ακολουθούν οι προβλεπόμενες διαδικασίες έκδοσης Π.Δ.

Σε περίπτωση καθυστέρησης της έγκρισης, από την Αναθέτουσα Αρχή, ο χρόνος καθυστέρησης δεν συνυπολογίζεται και μετατίθενται οι επόμενες υποβολές των παραδοτέων για ίσο διάστημα με αυτό της καθυστέρησης.

Η Αναθέτουσα Αρχή διατηρεί το δικαίωμα να ορίσει, κατά την υπογραφή του συμφωνητικού, μεταγενέστερο χρόνο έναρξης των προθεσμιών της σύμβασης.

Υποχρέωση του Ανάδοχου της Μελέτης είναι να υποστηρίζει, καθ' όλη τη διάρκεια της Μελέτης, την Αναθέτουσα Αρχή στις διαδικασίες ενημέρωσης - διαβούλευσης με τους εμπλεκόμενους φορείς.

Η Αναθέτουσα Αρχή έχει το δικαίωμα να προσκαλεί τον Ανάδοχο σε συσκέψεις με την παρουσία εκπροσώπων και άλλων Φορέων, κατά τις οποίες θα παρουσιάζει την πρόοδο της Μελέτης, θα συζητούνται προβλήματα ή γενικώς θέματα που ανακύπτουν κατά τη διάρκεια της Μελέτης και θα δίνονται οδηγίες, κατευθύνσεις και διευκρινίσεις εκατέρωθεν.

Με τη Σύμβαση που θα υπογραφεί μεταξύ της Αναθέτουσας Αρχής και του Αναδόχου μπορεί να εξειδικεύονται περαιτέρω τα ως άνω σχετικά με την εκτέλεση, παρακολούθηση, παράδοση και παραλαβή του έργου.



#### **I.4. ΙΣΧΥΟΥΣΕΣ ΔΙΑΤΑΞΕΙΣ – ΚΑΝΟΝΙΣΜΟΙ - ΠΡΟΔΙΑΓΡΑΦΕΣ**

Η εκπόνηση της Μελέτης διέπεται από τις κάτωθι διατάξεις – κανονισμούς και προδιαγραφές:

- Τον ν.4447/2016 (ΦΕΚ 241 Α') «Χωρικός σχεδιασμός - Βιώσιμη ανάπτυξη και άλλες διατάξεις».
- Τον Ν.4579/2020 (ΦΕΚ 245 Α/09-12-2020) «Εκσυγχρονισμός της Χωροταξικής και Πολεοδομικής Νομοθεσίας και άλλες διατάξεις».
- Την ΥΑ ΥΠΕΝ/ΔΠΟΛΣ/72343/1885, 28/7/2021 (ΦΕΚ 3545/Β/03-08-2021) «Τεχνικές προδιαγραφές Τοπικών Πολεοδομικών Σχεδίων (ΤΠΣ)» του ν. 4579/2020» (ΦΕΚ 245 Α').
- Την ΚΥΑ Αριθμ. ΥΠΕΧΩΔΕ/ΕΥΠΕ/οικ. 107017/2006 (ΦΕΚ 1225Β/05-09-2006) «Εκτίμηση των περιβαλλοντικών επιπτώσεων ορισμένων σχεδίων και προγραμμάτων, σε συμμόρφωση με τις διατάξεις της οδηγίας 2001/42/ΕΚ «σχετικά με την εκτίμηση των περιβαλλοντικών επιπτώσεων ορισμένων σχεδίων και προγραμμάτων» του Ευρωπαϊκού Κοινοβουλίου και του Συμβουλίου της 27ης Ιουνίου 2001» όπως αντικαταστάθηκε με την Υ.Α. οικ. 40238/2017 (ΦΕΚ 3759/Β' 25.10.2017).
- Την Υ.Α. Αριθμ. ΔΝΣγ /32129/ΦΝ 466/2017 (ΦΕΚ 2519Β/20-07-2017) «Έγκριση Κανονισμού Προεκτιμώμενων Αμοιβών μελετών και παροχής τεχνικών και λοιπών συναφών επιστημονικών υπηρεσιών κατά τη διαδικασία της παρ. 8 δ του άρθρου 53 του ν. 4412/2016 (Α147)».
- Το υπ' αριθμ. 90/26-7-2018 Π.Δ. (ΦΕΚ 162Α/03-09-2018) «Αρμόδια διοικητικά όργανα, διαδικασίες και προθεσμίες έγκρισης, αναθεώρησης και τροποποίησης των πλαισίων και σχεδίων του συστήματος χωρικού σχεδιασμού του ν. 4447/2016 (Α 241), καθώς και ειδικότερο περιεχόμενο αυτών».
- Την Υ.Α. 37691/12-09-2007 (ΦΕΚ 1902 Β'/ 2007) «Έγκριση προδιαγραφών για την εκπόνηση Μελετών Γεωλογικής Καταλληλότητας που συντάσσονται στα πλαίσια των μελετών ΓΠΣ – ΣΧΟΟΑΠ» Παράρτημα Ι και Παράρτημα ΙΙ.
- Τον ν. 4258/2014 «Διαδικασία Οριοθέτησης και ρυθμίσεις θεμάτων για τα υδατορέματα - ρυθμίσεις Πολεοδομικής νομοθεσίας και άλλες διατάξεις»
- Τις διατάξεις του Ν.1650/1986 (ΦΕΚ Α-160/16-10-1986) για την προστασία του περιβάλλοντος
- Την ΚΥΑ Αριθμ. Οικ. 140055/13-01-2017 (ΦΕΚ 428 Β'/15-02-2017) «Τεχνικές προδιαγραφές σύνταξης του περιεχομένου του φακέλου οριοθέτησης κατ' εφαρμογή της παραγράφου 5 του άρθρου 2 του ν. 4258/2014 – Διευκρινήσεις για την εφαρμογή της διαδικασίας οριοθέτησης».
- Την Υ.Α. ΥΠΕΝ/ΔΝΕΠ/71715/2675 (ΦΕΚ 3572 Β/04-08-2021) «Αμοιβές μηχανικών για την εκπόνηση των κύριων μελετών των Τοπικών Πολεοδομικών Σχεδίων του άρθρου 7 ν. 4447/2016».
- Την από 13 Ιουλίου 2021 εκτελεστική απόφαση του Συμβουλίου της Ευρωπαϊκής Ένωσης, για την έγκριση της αξιολόγησης του σχεδίου ανάκαμψης και ανθεκτικότητας για την Ελλάδα και το Παράρτημα αυτής (ST 10152/21, ST 10152/21 ADD 1).

Εκτός από τα παραπάνω μπορούν να χρησιμοποιηθούν και να περιλαμβάνονται και άλλες προδιαγραφές που κρίνονται ότι είναι συμβατές με την εκπονούμενη μελέτη.

### **1.5. ΙΣΧΥΟΝ ΝΟΜΟΘΕΤΙΚΟ ΠΛΑΙΣΙΟ ΤΗΣ ΠΕΡΙΟΧΗΣ, ΥΦΙΣΤΑΜΕΝΕΣ ΜΕΛΕΤΕΣ ΚΑΙ ΠΛΗΡΟΦΟΡΙΑΚΟ ΥΛΙΚΟ**

Τα διαθέσιμα στοιχεία και μελέτες που πρέπει να ληφθούν υπόψη για την σύνταξη της Κύριας Μελέτης και των Υποστηρικτικών Μελετών του ΤΠΣ, θα χορηγηθούν στον Ανάδοχο κατά την υπογραφή της Σύμβασης.

Ενδεικτικές πηγές πληροφόρησης του αναδόχου θα αποτελέσουν: στοιχεία από αρμόδιους φορείς και υπηρεσίες του δημοσίου και ευρύτερου τομέα, τις τεχνικές υπηρεσίες του Δήμου και της Περιφέρειας, ΕΛΣΤΑΤ, Αρμόδιες Υπηρεσίες του ΥΠΠΟ (Εφορείες Αρχαιοτήτων, Νεοκλασικών, Βυζαντινών, Σπηλαιολογίας, κ.λπ), επιτόπια έρευνα, τυχόν διαθέσιμες αεροφωτογραφίες, άλλες εγκεκριμένες ή εν εξελίξει χωροταξικές μελέτες σε εθνικό, περιφερειακό ή τοπικό επίπεδο που ενδεχόμενα επηρεάζουν και αφορούν την περιοχή του έργου, περιβαλλοντικές και άλλες μελέτες, τα κυκλοφοριακά δεδομένα και οδικά χαρακτηριστικά της περιοχής κ.ο.κ.

Ενδεικτικά για την περιοχή του ΤΠΣ του Δήμου Ελασσόνας (ΔΕ Λιβαδίου, Σαρανταπόρου, Ολύμπου, Ελασσόνας, Ποταμιάς) αναφέρονται:

- Περιφερειακό Χωροταξικό Πλαίσιο Περιφέρειας Θεσσαλίας
- Εγκεκριμένο Σχέδιο Βιώσιμης Αστικής Κινητικότητας (ΣΒΑΚ) του Δήμου Ελασσόνας
- **ΓΠΣ/ΣΧΟΟΑΠ:** Γ.Π.Σ. με ΦΕΚ 201/ΤΑΑΚΠΘ/4-6-2013 που αφορά τον καποδιστριακό Δήμο Ελασσόνας, Γ.Π.Σ. με ΦΕΚ 706/Δ/14-10-91 του παλιού Δήμου Λιβαδίου και ΓΠΣ Δ.Ε. Ελασσόνας & Δ.Ε. Τσαριτσάνης του Δήμου Ελασσόνας με ΦΕΚ Α.Α.Π. 201/2013. Ο Δήμος Ελασσόνας δεν έχει εγκεκριμένο ΣΧΟΟΑΠ.

### **1.6. ΤΟΠΙΚΕΣ ΣΥΝΘΗΚΕΣ ΚΑΙ ΧΑΡΑΚΤΗΡΙΣΤΙΚΑ ΤΟΥ ΕΡΓΟΥ ΚΑΙ ΤΗΣ ΕΥΡΥΤΕΡΗΣ ΠΕΡΙΟΧΗΣ**

#### **Διοικητική οργάνωση και βασικά χαρακτηριστικά περιοχής μελέτης**

Ο Καλλικρατικός Δήμος Ελασσόνας προέκυψε από τη συνένωση των προϋπαρχόντων Δήμων Αντιχασίων, Ελασσόνας, Λιβαδίου, Ολύμπου, Ποταμιάς, Σαρανταπόρου καθώς και των Κοινοτήτων Βερδικούσας, Καρυάς και Τσαριτσάνης. Έδρα του είναι η ομώνυμη πόλη της Ελασσόνας. Σύμφωνα με τα στοιχεία της ΕΣΥΕ (απογραφή 2011), ο συνολικός μόνιμος πληθυσμός του Δήμου ανέρχεται σε 32.121 κατοίκους.

Το σύνολο του Δήμου έχει έκταση 1.568,14 τ. χλμ.. Η Δ.Ε. Ελασσόνας αποτελείται από μία Δ.Κ. , έξι Τ.Κ. και δεκατρείς οικισμούς. Έχει έκταση 292,998 τ.χλμ. Η Δ.Ε. Λιβαδίου αποτελείται από μία Δ.Κ, μία Τ.Κ. και δύο οικισμούς. Έχει έκταση 160,01 τ.χλμ. Η Δ.Ε. Ολύμπου περιλαμβάνει οχτώ Δ.Κ. και δεκαέξι οικισμούς. Έχει έκταση 304, 965τ.χλμ. και αποτελεί τη μεγαλύτερη Δημοτική Ενότητα του Δήμου. Η Δ.Ε. Ποταμιάς περιλαμβάνει οχτώ Τ.Κ. και εννιά οικισμούς. Έχει έκταση 199,887. Η Δ.Ε. Σαραντάπορου αποτελείται από επτά Τ.Κ. και εννιά οικισμούς. Έχει έκταση 150,201 τ.χλμ.

#### **Γεωγραφική ταυτότητα**

Ο Δήμος Ελασσόνας γεωγραφικά καταλαμβάνει το βορειοδυτικό τμήμα της Περιφέρειας Θεσσαλίας. χαρακτηρίζεται από έντονο ανάγλυφο, αφού στο μεγαλύτερο ποσοστό της (78%) χαρακτηρίζεται ορεινή (38%) και ημιορεινή (40%), ενώ λίγες μόνο εκτάσεις είναι πεδινές (22%). Στην περιοχή συναντάται το ψηλότερο βουνό της Ελλάδας, ο Όλυμπος και μάλιστα μερικές από τις πιο ψηλές κορυφές του (Μύτικας 2917 μ., Σκολιό 2911 μ., Φράγκου Αλώνι 2684 μ.). Την ορειογραφία της επαρχίας συμπληρώνουν οι ορεινοί όγκοι του Τίταρου, των Καμβουνίων, των Αντιχασίων και τα υψώματα της Μελούνας.

**Πίνακας 1:** Δημοτικές/Τοπικές Κοινότητες και οικισμοί των ΔΕ Λιβαδίου, Σαρανταπόρου, Ολύμπου, Ελασσόνας, Ποταμιάς του Δήμου Ελασσόνας

ΔΗΜ. ΕΝΟΤ.	ΔΗΜ. ΚΟΙΝΟΤΗΤΑ - ΤΟΠΙΚΗ ΚΟΙΝΟΤΗΤΑ	ΟΙΚΙΣΜΟΣ
Δ.Ε. ΛΙΒΑΔΙΟΥ	Δ.Κ. ΛΙΒΑΔΙΟΥ	Λιβάδι (το)
	Τ.Κ. ΔΟΛΙΧΗΣ	Δολίχη (η)
Δ.Ε. ΣΑΡΑΝΤΑΠΟΡΟΥ	Τ.Κ. ΣΑΡΑΝΤΑΠΟΡΟΥ	Σαραντάπορον (το)
	Τ.Κ. ΑΖΩΡΟΥ	Άζωρος (ο)
	Τ.Κ. ΓΕΡΑΝΙΩΝ	Γεράνια (τα)
	Τ.Κ. ΓΙΑΝΝΩΤΩΝ	Γιαννωτά (τα)
	Τ.Κ. ΛΥΚΟΥΔΙΟΥ	Λυκούδιον (το)
		Συκιά (η)
	Τ.Κ. ΜΗΛΕΑΣ	Μηλέα (η)
	Τ.Κ. ΤΣΑΠΟΥΡΝΙΑΣ	Τσαπουρνιά (η)
Δ.Ε ΟΛΥΜΠΟΥ	Τ.Κ. ΚΑΛΛΙΘΕΑΣ ΕΛΑΣΣΟΝΟΣ	Φαρμάκη (η)
		Καλλιθέα (η)
	Τ.Κ. ΚΟΚΚΙΝΟΓΕΙΟΥ	Πετρωτόν (το)
		Κοκκινόγειον (το)
	Τ.Κ. ΚΟΚΚΙΝΟΠΗΛΟΥ	Καλύβια (τα)
		Κοκκινοπηλός (ο)
	Τ.Κ. ΛΟΦΟΥ	Λόφος (ο)
		Ασπρόχωμα (το)
	Τ.Κ. ΟΛΥΜΠΙΑΔΟΣ	Ολυμπιάς (η)
		Σπαρμός (ο)
	Τ.Κ. ΠΥΘΙΟΥ	Πύθιον (το)
Τ.Κ. ΦΛΑΜΠΟΥΡΟΥ		Φλάμπουρον (το)
	Βρυσσούλες (οι)	
	Ιερά Μονή Σπαρμού (η)	
Δ.Ε. ΕΛΑΣΣΟΝΑΣ	Δ.Κ. ΕΛΑΣΣΟΝΑΣ	Σκοπιά (η)
		Ελασσών (η)
		Αγιονέριον (το)
		Αετορράχη (η)
	Τ.Κ. ΒΑΛΑΝΙΔΑΣ	Μικρόν Ελευθεροχώριον (το)
		Βαλανίδα (η)
	Τ.Κ. ΓΑΛΑΝΟΒΡΥΣΗΣ	Κλεισούρα (η)
		Γαλανόβρυση (η)
	Τ.Κ. ΔΡΥΜΟΥ	Δρυμός (ο)
	Τ.Κ. ΕΥΑΓΓΕΛΙΣΜΟΥ ΕΛΑΣΣΟΝΟΣ	Ευαγγελισμός (ο)
	Τ.Κ. ΚΕΦΑΛΟΒΡΥΣΟΥ	Κεφαλόβρυσον (το)
Τ.Κ. ΠΑΛΑΙΟΚΑΣΤΡΟΥ	Παλαιόκαστρον (το)	
Τ.Κ. ΣΤΕΦΑΝΟΒΟΥΝΟΥ	Στεφανόβουνον (το)	
	Λεύκη (η)	
Δ.Ε. ΠΟΤΑΜΙΑΣ	Τ.Κ. ΒΛΑΧΟΓΙΑΝΝΙΟΥ	Βλαχογιάννιον (το)
	Τ.Κ. ΑΜΟΥΡΙΟΥ	Αμούριον (το)
	Τ.Κ. ΔΟΜΕΝΙΚΟΥ	Δομένικον (το)
	Τ.Κ. ΜΑΓΟΥΛΑΣ	Μαγούλα (η)
	Τ.Κ. ΜΕΓΑΛΟΥ ΕΛΕΥΘΕΡΟΧΩΡΙΟΥ	Μέγα Ελευθεροχώριον (το)

ΔΗΜ. ΕΝΟΤ.	ΔΗΜ. ΚΟΙΝΟΤΗΤΑ - ΤΟΠΙΚΗ ΚΟΙΝΟΤΗΤΑ	ΟΙΚΙΣΜΟΣ
	Τ.Κ. ΜΕΣΟΧΩΡΙΟΥ	Μεσοχώριον (το)
	Τ.Κ. ΠΡΑΙΤΩΡΙΟΥ	Πραιτώριον (το)
	Τ.Κ. ΣΥΚΕΑΣ	Συκέα (η)
		Καλύβια Αναλήψεως (τα)

## Δημογραφικά δεδομένα

- Ο μόνιμος πληθυσμός στο σύνολο του Δήμου Ελασσόνας ανέρχεται σε 32.121 κατοίκους (απογραφή ΕΛ.ΣΤΑΤ. 2011).
- Σύμφωνα με τα στοιχεία των τελευταίων απογραφών, ο πληθυσμός του Δήμου Ελασσόνας παρουσιάζει μια μείωση της τάξης του 7% περίπου.
- Τη μεγαλύτερη ποσοστιαία μεταβολή παρουσίασαν οι Δ.Ε Σαρανταπόρου και Ελασσόνας. Η Δ.Ε. Βερδικούσσης παρουσίασε θετική μεταβολή της τάξεως του 6,02%
- Όπως φαίνεται και από τον πίνακα που ακολουθεί, η μεγαλύτερη πληθυσμιακά Δημοτική Ενότητα είναι η Ελασσόνα, ενώ η μικρότερη η Δ.Ε. Σαραντάπορου η οποία εμφάνιση και τη μεγαλύτερη μείωση.

**Πίνακας 2:** Πληθυσμιακή εξέλιξη των Λιβαδίου, Σαρανταπόρου, Ολύμπου, Ελασσόνας, Ποταμιάς του Δήμου Ελασσόνας (2001,2011)

	Πληθυσμοί		Μεταβολή %
	2001	2011	
ΔΗΜΟΣ ΕΛΑΣΣΟΝΑΣ	37.679	32.121	-14,75%
ΔΗΜΟΤΙΚΗ ΕΝΟΤΗΤΑ ΛΙΒΑΔΙΟΥ	2.983	2.674	-10,36%
ΔΗΜΟΤΙΚΗ ΕΝΟΤΗΤΑ ΣΑΡΑΝΤΑΠΟΡΟΥ	3.337	2.455	-26,43%
ΔΗΜΟΤΙΚΗ ΕΝΟΤΗΤΑ ΟΛΥΜΠΟΥ	3.446	3.164	-8,18%
ΔΗΜΟΤΙΚΗ ΕΝΟΤΗΤΑ ΕΛΑΣΣΟΝΑΣ	14.291	11.044	-22,72%
ΔΗΜΟΤΙΚΗ ΕΝΟΤΗΤΑ ΠΟΤΑΜΙΑΣ	4.753	4.187	-11,90%

## Φυσικό Περιβάλλον

Σύμφωνα με τον ν.3937/2011 (ΦΕΚ 60/Α/31-3-2011) Αρθ. 5, ως σημαντικά στοιχεία φυσικού περιβάλλοντος (οικοτόπων και ειδών) είναι οι περιοχές Natura, τα Καταφύγια Άγριας Ζωής (ΚΑΖ), τα Εθνικά Πάρκα, οι Εθνικοί Δρυμοί κ.λπ.

Εντός του Δήμου Ελασσόνας εντοπίζονται τα εξής σημαντικά στοιχεία και προστατευόμενες περιοχές φυσικού περιβάλλοντος:

- **Δίκτυο προστατευόμενων περιοχών Natura 2000:** Όρος Τίταρος GR1250003 - SCI Α, Αντιχάσια Όρη – Μετέωρα GR1440003 - SCI Α/ GR1440005 – SPA, Περιοχή Ελασσόνας GR1420014 – SPA, Κάτω Όλυμπος, Όρος Γοδαμάνι και Κουλάδα Ροδιάς GR1420008 – SPA, Όρος Όλυμπος GR1250001 – SCISPA. Οι υπεύθυνοι Φορείς Διαχείρισης είναι: Φορέας Διαχείρισης Κάρλας – Μαυροβουνίου – Κεφαλόβρυσου Βελεστίνου – Δέλτα και Φορέας Διαχείρισης Εθνικού Δρυμού Ολύμπου

- **Εθνικοί Δρυμοί:** Εθνικός Δρυμός Ολύμπου (θεσμοθετήθηκε με Βασιλικό Διάταγμα το 1938, ενώ με έκδοση Προεδρικού Διατάγματος το 1985, θεσμοθετήθηκε ο Κανονισμός Λειτουργίας του Εθνικού Δρυμού Ολύμπου)
- **Καταφύγια Άγριας Ζωής:** Κ162 Ανήλιο (ΦΕΚ 779/16-6-76), Κ165 Σιόποτο-Δούλος-Παλιάμπελα (Κοκκινοπηλός-Καλύβια) (ΦΕΚ 599/30-4-76), Κ178 Καλλιθέα-Λόφος-Κοκκινογής-Λιβάδι-Δολίχη (639/30-7-97), Κ176 Μαγκούτα-Αλωνάκι-Καραμάνο (ΦΕΚ 277/11-4-95), Κ194 Κρανέα-Λουτρό-Βαλανίδα (ΦΕΚ 639/30-7-97), Κ717 Μητρούνα - Ολυμπάκος - Παπαμαγούλα Δημοτικών Διαμερισμάτων Παλαιοκάστρου - Κεφαλόβρυσου - Κρανέας των Δήμων Ελασσόνας – Αντιχασίων (ΦΕΚ 961//26-07-01), Κ216 Βερδικούσα-Πραιτώριο-Συκέα (ΦΕΚ 277/11-4-95), Κ616 Σταυραετοφωλιά-Βυθός-Μνημείο (Μεσοχωρίου Τυρνάβου) (ΦΕΚ 729//98), Κ215 Στεφανόβουνο-Δομενικό-Λευκή (ΦΕΚ 1888/1-7-97), Κ201 Καρυά-Συκαμινέα (Ελασσόνας) (ΦΕΚ 589/15-7-97)

## Πολιτιστικό Περιβάλλον

Στο Δήμο Ελασσόνας, εντοπίζεται ένας παραδοσιακός οικισμός. Πρόκειται για τον οικισμό Λιβάδι στη Δ.Ε. Λιβαδίου.

Οι αρχαιολογικοί χώροι του Δήμου Ελασσόνας είναι οι εξής:

- Καστρί Δολίχης, Ελασσόνα, Λάρισα, στη Δ.Ε. Ελασσόνας (ΦΕΚ 796/Δ/2021-11-12)
- Σαραντάπορο, Ελασσόνα, Λάρισα, στη Δ.Ε. Σαραντάπορου (ΦΕΚ 796/Δ/2021-11-12)
- Μηλέα, Ελασσόνα, Λάρισα, στη Δ.Ε. Σαραντάπορου (ΦΕΚ 796/Δ/2021-11-12)
- Άζωρος, Ελασσόνα, Λάρισα, στη Δ.Ε. Ελασσόνας (ΦΕΚ 796/Δ/2021-11-12)
- Δήμος Ελασσόνας, ΖΟΕ, στη Δ.Ε. Ελασσόνας (ΦΕΚ 871/Δ/2001-10-19)
- Θεσσαλικός Όλυμπος, στη Δ.Ε. Ελασσόνας (ΦΕΚ 871/Δ/2001-10-19, ΦΕΚ 871/Δ/2001-10-19, ΦΕΚ 871/Δ/2001-10-19)
- Σπήλαιο «Καλιούρα», Αετορράχη Ελασσόνας, Λάρισα, στη Δ.Ε. Ελασσόνας (ΦΕΚ 871/Δ/2001-10-19)
- Σπήλαιο «Γκορτσιά», Αετορράχη, Ελασσόνας, Λάρισα, στη Δ.Ε. Ελασσόνας (ΦΕΚ 871/Δ/2001-10-19)

## Οικιστική και Πολεοδομική οργάνωση

Από το σύνολο των οικισμών του Δήμου, μόνο η Ελασσόνα έχει εγκεκριμένο Γενικό Πολεοδομικό Σχέδιο από το 1988 (Απόφαση Υπουργού ΠΕΧΩΔΕ 79033/4303 (ΦΕΚ 101/Δ/1989). Ή Τσαριτσάνη έχει εγκεκριμένο Γενικό Πολεοδομικό Σχέδιο (Απόφαση 80788/5306/5-10-1993 – ΦΕΚ 1261 Δ'). Όλοι οι λοιποί οικισμοί είναι προϋφιστάμενοι του 1923 και οριοθετημένοι με απόφαση Νομάρχη.

Στο Δήμο Ελασσόνας υπάρχουν δύο οικισμοί με μηδενικό πληθυσμό. Πρόκειται για τους οικισμούς Συκιά στη Δ.Ε. Σαρανταπόρου και Βρυσοπούλες στη Δ.Ε. Ολύμπου.

Οι πληροφορίες των οικισμών εμφανίζονται στον παρακάτω πίνακα:

ΔΗΜ. ΕΝΟΤ.	ΔΗΜ. ΚΟΙΝΟΤΗΤΑ - ΤΟΠΙΚΗ ΚΟΙΝΟΤΗΤΑ	ΟΙΚΙΣΜΟΣ	ΟΡΙΟΘΕΤΗΣΗ ΟΙΚΙΣΜΟΥ / ΡΥΜ. ΣΧΕΔΙΟ/ΓΠΣ
Δ.Ε. ΛΙΒΑΔΙΟΥ	Δ.Κ. ΛΙΒΑΔΙΟΥ	Λιβάδι (το)	-

ΔΗΜ. ΕΝΟΤ.	ΔΗΜ. ΚΟΙΝΟΤΗΤΑ - ΤΟΠΙΚΗ ΚΟΙΝΟΤΗΤΑ	ΟΙΚΙΣΜΟΣ	ΟΡΙΟΘΕΤΗΣΗ ΟΙΚΙΣΜΟΥ / ΡΥΜ. ΣΧΕΔΙΟ/ΓΠΣ
	Τ.Κ. ΔΟΛΙΧΗΣ	Δολίχη (η)	ΑΠΟΦ.ΝΟΜ. 1714/86 & 4039/88 (ΦΕΚ431/Δ/1987) Π.Δ.24-4/3-5-1985 (ΦΕΚ 181 Δ) όπως τροποπ. Και ισχύει
Δ.Ε. ΣΑΡΑΝΤΑΠΟΡΟΥ	Τ.Κ. ΣΑΡΑΝΤΑΠΟΡΟΥ	Σαραντάπορον (το)	ΑΠ.ΝΟΜ.5873/ 1986 -2137/88/1989 (ΦΕΚ1255/Δ/1986) Π.Δ.24-4/3-5-1985 (ΦΕΚ 181 Δ) όπως τροποπ. Και ισχύει
	Τ.Κ. ΑΖΩΡΟΥ	Άζωρος (ο)	ΑΠΟΦ. ΝΟΜ. 5668/86 (ΦΕΚ 1085/Δ/86) Π.Δ.24-4/3-5-1985 (ΦΕΚ 181 Δ) όπως τροποπ. Και ισχύει
	Τ.Κ. ΓΕΡΑΝΙΩΝ	Γεράνια (τα)	ΑΠΟΦ. ΝΟΜ. 5198/85/1987 (ΦΕΚ232/Δ/87) Π.Δ.24-4/3-5-1985 (ΦΕΚ 181 Δ) όπως τροποπ. Και ισχύει
	Τ.Κ. ΓΙΑΝΝΩΤΩΝ	Γιαννωτά (τα)	ΑΠΟΦ. ΝΟΜ. 5004/85/1986 (ΦΕΚ 234/Δ/87) 400 Π.Δ.24-4/3-5-1985 (ΦΕΚ 181 Δ) όπως τροποπ. Και ισχύει
	Τ.Κ. ΛΥΚΟΥΔΙΟΥ	Λυκούδιον (το)	ΑΠΟΦ. ΝΟΜ. 6380/1986-2057/1987 (Ορθή επανάληψη) (ΦΕΚ522/Δ/1986) Π.Δ.24-4/3-5-1985 (ΦΕΚ181 Δ) όπως τροποπ. Και ισχύει
	Τ.Κ. ΜΗΛΕΑΣ	Μηλέα (η)	ΑΠΟΦ. ΝΟΜ. 5963/1986 (ΦΕΚ1336/Δ/1986) Π.Δ.24-4/3-5-1985 (ΦΕΚ181 Δ) όπως τροποπ. Και ισχύει ΑΠΟΦ. ΝΟΜ. 5963/1986 (ΦΕΚ1336/Δ/1986)
	Τ.Κ. ΤΣΑΠΟΥΡΝΙΑΣ	Τσαπουρνιά (η)	ΑΠ.ΝΟΜ.5297/85/1986 (ΦΕΚ1255/Δ/1986) Π.Δ.24-4/3-5-1985 (ΦΕΚ181 Δ) όπως τροποπ. Και ισχύει
		Φαρμάκη (η)	ΑΠ.ΝΟΜ.5872/1986 (ΦΕΚ1348/Δ/1986) Π.Δ.24-4/3-5-1985 (ΦΕΚ181 Δ) όπως τροποπ. Και ισχύει
Δ.Ε ΟΛΥΜΠΟΥ	Τ.Κ. ΚΑΛΛΙΘΕΑΣ ΕΛΑΣΣΟΝΟΣ	Καλλιθέα (η)	ΑΠΟΦ.ΝΟΜ.5718/85 (ΦΕΚ1254/Δ/1986) Π.Δ.24-4/3-5-1985 (ΦΕΚ 181 Δ) όπως τροποπ. Και ισχύει
		Πετρωτόν (το)	ΑΠ.ΝΟΜ.1648/1987 (ΦΕΚ607/Δ/1987)



ΔΗΜ. ΕΝΟΤ.	ΔΗΜ. ΚΟΙΝΟΤΗΤΑ - ΤΟΠΙΚΗ ΚΟΙΝΟΤΗΤΑ	ΟΙΚΙΣΜΟΣ	ΟΡΙΟΘΕΤΗΣΗ ΟΙΚΙΣΜΟΥ / ΡΥΜ. ΣΧΕΔΙΟ/ΓΠΣ
	Τ.Κ. ΚΟΚΚΙΝΟΓΕΙΟΥ	Κοκκινόγειον (το)	Π.Δ.24-4/3-5-1985 (ΦΕΚ 181 Δ) όπως τροποπ. Και ισχύει ΑΠΟΦ.ΝΟΜ.5665/85/86 (ΦΕΚ232/Δ/1987)
			Π.Δ.24-4/3-5-1985 (ΦΕΚ 181 Δ) όπως τροποπ. Και ισχύει
	Τ.Κ. ΚΟΚΚΙΝΟΠΗΛΟΥ	Καλύβια (τα)	ΑΠΟΦ.ΝΟΜ. 4554/85- 793/87 (ΦΕΚ431/Δ/1987)
		Κοκκίνοπηλός (ο)	Π.Δ.24-4/3-5-1985 (ΦΕΚ 181 Δ) όπως τροποπ. Και ισχύει ΑΠΟΦ. ΝΟΜ.795/1987 (ΦΕΚ432/Δ/1987)
	Τ.Κ. ΛΟΦΟΥ	Λόφος (ο)	Π.Δ.24-4/3-5-1985 (ΦΕΚ 181 Δ) όπως τροποπ. Και ισχύει ΑΠΟΦ. ΝΟΜ.1775/1987 (ΦΕΚ530/Δ/1987)
		Ασπρόχωμα (το)	Π.Δ.24-4/3-5-1985 (ΦΕΚ 181 Δ) όπως τροποπ. Και ισχύει ΑΠΟΦ. ΝΟΜ.1776/1987 (ΦΕΚ 530/Δ/87)
	Τ.Κ. ΟΛΥΜΠΙΑΔΟΣ	Ολυμπιάς (η)	Π.Δ.24-4/3-5-1985 (ΦΕΚ 181 Δ) όπως τροποπ. Και ισχύει ΑΠΟΦ. ΝΟΜ.6021/1986 (ΦΕΚ1345/Δ/1986)
		Σπαρμός (ο)	Π.Δ.24-4/3-5-1985 (ΦΕΚ 181 Δ) όπως τροποπ. Και ισχύει -
	Τ.Κ. ΠΥΘΙΟΥ	Πύθιον (το)	ΑΠ.ΝΟΜ.7330/1985 (ΦΕΚ116/Δ/1987) Π.Δ.24-4/3-5-1985 (ΦΕΚ 181 Δ) όπως τροποπ. Και ισχύει
	Τ.Κ. ΦΛΑΜΠΟΥΡΟΥ	Φλάμπουρον (το)	ΑΠ.ΝΟΜ.1690/1987 (ΦΕΚ530/Δ/1987) Π.Δ.24-4/3-5-1985 (ΦΕΚ 181 Δ) όπως τροποπ. Και ισχύει
		Ιερά Μονή Σπαρμού (η)	-
		Σκοπιά (η)	ΑΠ.ΝΟΜ.1689/1987 (ΦΕΚ530/Δ/1987) Π.Δ.24-4/3-5-1985 (ΦΕΚ 181 Δ) όπως τροποπ. Και ισχύει
Δ.Ε. ΕΛΑΣΣΟΝΑΣ	Δ.Κ. ΕΛΑΣΣΟΝΑΣ	Ελασσών (η)	ΓΠΣ ΑΝΑΘ.(ΦΕΚ819/Δ/88) ΓΠΣ ΕΠΕΚΤ(ΦΕΚ 431/Δ/89) ΖΟΕ(871/Δ/2001)  ΓΠΣ ΔΕ ΕΛΑΣΣΟΝΑΣ-ΤΣΑΡΙΤΣΑΝΗΣ ΔΗΜΟΥ ΕΛΑΣΣΟΝΑΣ (ΦΕΚ 201/ΑΑΠ/2013)
		Αγιονέριον (το)	ΑΠΟΦ.ΝΟΜ.2945/86 (ΦΕΚ675/Δ/1986) Π.Δ.24-4/3-5-1985 (ΦΕΚ 181 Δ) όπως τροποπ. Και ισχύει ΑΠΟΦ.ΝΟΜ.2945/86 (ΦΕΚ675/Δ/1986) ΓΠΣ ΔΕ ΕΛΑΣΣΟΝΑΣ-

ΔΗΜ. ΕΝΟΤ.	ΔΗΜ. ΚΟΙΝΟΤΗΤΑ - ΤΟΠΙΚΗ ΚΟΙΝΟΤΗΤΑ	ΟΙΚΙΣΜΟΣ	ΟΡΙΟΘΕΤΗΣΗ ΟΙΚΙΣΜΟΥ / ΡΥΜ. ΣΧΕΔΙΟ/ΓΠΣ
			ΤΣΑΡΙΤΣΑΝΗΣ ΔΗΜΟΥ ΕΛΑΣΣΟΝΑΣ (ΦΕΚ 201/ΑΑΠ/2013)
		Αετορράχη (η)	ΑΠΟΦ.ΝΟΜ.2946/86-5652/86 (ΦΕΚ676/Δ/1986) Π.Δ.24-4/3-5-1985 (ΦΕΚ 181 Δ) όπως τροποπ. Και ισχύει ΑΠΟΦ.ΝΟΜ.2946/86- 5652/86 (ΦΕΚ676/Δ/1986) ΓΠΣ ΔΕ ΕΛΑΣΣΟΝΑΣ- ΤΣΑΡΙΤΣΑΝΗΣ ΔΗΜΟΥ ΕΛΑΣΣΟΝΑΣ (ΦΕΚ 201/ΑΑΠ/2013)
		Μικρόν Ελευθεροχώριον (το)	ΑΠΟΦ.ΝΟΜ.3694/1986 (ΦΕΚ725/Δ/1986)  Π.Δ.24-4/3-5-1985 (ΦΕΚ 181 Δ) όπως τροποπ. Και ισχύει  ΑΠΟΦ.ΝΟΜ.3694/1986 (ΦΕΚ725/Δ/1986)  ΓΠΣ ΔΕ ΕΛΑΣΣΟΝΑΣ- ΤΣΑΡΙΤΣΑΝΗΣ ΔΗΜΟΥ ΕΛΑΣΣΟΝΑΣ (ΦΕΚ 201/ΑΑΠ/2013)
	Τ.Κ. ΒΑΛΑΝΙΔΑΣ	Βαλανίδα (η)	ΑΠΟΦ.ΝΟΜ.924/87 (ΦΕΚ431/Δ/1987) Π.Δ.24-4/3-5-1985 (ΦΕΚ 181 Δ) όπως τροποπ. Και ισχύει ΓΠΣ ΔΕ ΕΛΑΣΣΟΝΑΣ- ΤΣΑΡΙΤΣΑΝΗΣ ΔΗΜΟΥ ΕΛΑΣΣΟΝΑΣ (ΦΕΚ 201/ΑΑΠ/2013)
		Κλεισούρα (η)	ΑΠΟΦ.ΝΟΜ.1332/87 (ΦΕΚ432/Δ/1987) Π.Δ.24-4/3-5-1985 (ΦΕΚ 181 Δ) όπως τροποπ. Και ισχύει ΓΠΣ ΔΕ ΕΛΑΣΣΟΝΑΣ- ΤΣΑΡΙΤΣΑΝΗΣ ΔΗΜΟΥ ΕΛΑΣΣΟΝΑΣ (ΦΕΚ 201/ΑΑΠ/2013)
	Τ.Κ. ΓΑΛΑΝΟΒΡΥΣΗΣ	Γαλανόβρυση (η)	ΑΠΟΦ.ΝΟΜ.5199/85 & 3793/87 (ΦΕΚ997/Δ/1987) Π.Δ.24-4/3-5-1985 (ΦΕΚ 181 Δ) όπως τροποπ. Και ισχύει ΓΠΣ ΔΕ ΕΛΑΣΣΟΝΑΣ- ΤΣΑΡΙΤΣΑΝΗΣ ΔΗΜΟΥ ΕΛΑΣΣΟΝΑΣ (ΦΕΚ 201/ΑΑΠ/2013)
	Τ.Κ. ΔΡΥΜΟΥ	Δρυμός (ο)	ΑΠΟΦ.ΝΟΜ.5329/85/1986 (ΦΕΚ354/Δ/1986) Π.Δ.24-4/3-5-1985(ΦΕΚ 181 Δ) όπως τροποπ. Και ισχύει ΑΠΟΦ.ΝΟΜ.5329/85/1986 (ΦΕΚ354/Δ/1986) ΓΠΣ ΔΕ ΕΛΑΣΣΟΝΑΣ- ΤΣΑΡΙΤΣΑΝΗΣ ΔΗΜΟΥ ΕΛΑΣΣΟΝΑΣ (ΦΕΚ 201/ΑΑΠ/2013)

ΔΗΜ. ΕΝΟΤ.	ΔΗΜ. ΚΟΙΝΟΤΗΤΑ - ΤΟΠΙΚΗ ΚΟΙΝΟΤΗΤΑ	ΟΙΚΙΣΜΟΣ	ΟΡΙΟΘΕΤΗΣΗ ΟΙΚΙΣΜΟΥ / ΡΥΜ. ΣΧΕΔΙΟ/ΓΠΣ
	Τ.Κ. ΕΥΑΓΓΕΛΙΣΜΟΥ ΕΛΑΣΣΟΝΟΣ	Ευαγγελισμός (ο)	ΑΠΟΦ.ΝΟΜ.5164/1986 (ΦΕΚ1052/Δ/1986) Π.Δ.24-4/3-5-1985 (ΦΕΚ 181 Δ) όπως τροποπ. Και ισχύει ΓΠΣ ΔΕ ΕΛΑΣΣΟΝΑΣ- ΤΣΑΡΙΤΣΑΝΗΣ ΔΗΜΟΥ ΕΛΑΣΣΟΝΑΣ (ΦΕΚ 201/ΑΑΠ/2013)
	Τ.Κ. ΚΕΦΑΛΟΒΡΥΣΟΥ	Κεφαλόβρυσον (το)	ΑΠΟΦ.ΝΟΜ. 903/1987 (ΦΕΚ370/Δ/1987) Π.Δ.24-4/3-5-1985 (ΦΕΚ 181 Δ) όπως τροποπ. Και ισχύει ΓΠΣ ΔΕ ΕΛΑΣΣΟΝΑΣ- ΤΣΑΡΙΤΣΑΝΗΣ ΔΗΜΟΥ ΕΛΑΣΣΟΝΑΣ (ΦΕΚ 201/ΑΑΠ/2013)
	Τ.Κ. ΠΑΛΑΙΟΚΑΣΤΡΟΥ	Παλαιόκαστρον (το)	ΑΠ.ΝΟΜ.4901/85/1986 (ΦΕΚ 608/Δ/1987) Π.Δ.24-4/3-5-1985 (ΦΕΚ 181 Δ) όπως τροποπ. Και ισχύει ΓΠΣ ΔΕ ΕΛΑΣΣΟΝΑΣ- ΤΣΑΡΙΤΣΑΝΗΣ ΔΗΜΟΥ ΕΛΑΣΣΟΝΑΣ (ΦΕΚ 201/ΑΑΠ/2013)
	Τ.Κ. ΣΤΕΦΑΝΟΒΟΥΝΟΥ	Στεφανόβουνον (το)	ΑΠ.ΝΟΜ.1642/1987 (ΦΕΚ997/Δ/1987) Π.Δ.24-4/3-5-1985 (ΦΕΚ 181 Δ) όπως τροποπ. Και ισχύει ΓΠΣ ΔΕ ΕΛΑΣΣΟΝΑΣ- ΤΣΑΡΙΤΣΑΝΗΣ ΔΗΜΟΥ ΕΛΑΣΣΟΝΑΣ (ΦΕΚ 201/ΑΑΠ/2013)
		Λεύκη (η)	ΑΠ.ΝΟΜ.1641/1987 (ΦΕΚ 1000/Δ/1987) Π.Δ.24-4/3-5-1985 (ΦΕΚ 181 Δ) όπως τροποπ. Και ισχύει ΓΠΣ ΔΕ ΕΛΑΣΣΟΝΑΣ- ΤΣΑΡΙΤΣΑΝΗΣ ΔΗΜΟΥ ΕΛΑΣΣΟΝΑΣ (ΦΕΚ201/ΑΑΠ/2013)
Δ.Ε. ΠΟΤΑΜΙΑΣ	Τ.Κ. ΒΛΑΧΟΓΙΑΝΝΙΟΥ	Βλαχογιάννιον (το)	ΑΠΟΦ. ΝΟΜ.2680/1986 (ΦΕΚ1055/Δ/86) Π.Δ.24-4/3-5-1985 (ΦΕΚ 181 Δ) όπως τροποπ. Και ισχύει
	Τ.Κ. ΑΜΟΥΡΙΟΥ	Αμούριον (το)	ΑΠΟΦ. ΝΟΜ.5055/85/1986 (ΦΕΚ 432/Δ/87) Π.Δ.24-4/3-5-1985 (ΦΕΚ 181 Δ) όπως τροποπ. Και ισχύει
	Τ.Κ. ΔΟΜΕΝΙΚΟΥ	Δομένικον (το)	3426/1987 (ΦΕΚ798/Δ/1987) ΑΠΟΦ. ΝΟΜ.563/1994 (ΦΕΚ784/Δ/1994) Π.Δ.24-4/3-5-1985 (ΦΕΚ 181 Δ) όπως τροποπ. Και ισχύει
	Τ.Κ. ΜΑΓΟΥΛΑΣ	Μαγούλα (η)	ΑΠΟΦ. ΝΟΜ.5962/1986 (ΦΕΚ1336/Δ/1986) Π.Δ.24-4/3-5-1985 (ΦΕΚ 181 Δ) όπως τροποπ. Και ισχύει ΑΠΟΦ. ΝΟΜ.5962/1986 (ΦΕΚ1336/Δ/1986)
	Τ.Κ. ΜΕΓΑΛΟΥ ΕΛΕΥΘΕΡΟΧΩΡΙΟΥ	Μέγα Ελευθεροχώριον (το)	ΑΠΟΦ. ΝΟΜ.349/1987 (ΦΕΚ232/Δ/87) - ΑΠΟΦ.ΝΟΜ.391/1990

ΔΗΜ. ΕΝΟΤ.	ΔΗΜ. ΚΟΙΝΟΤΗΤΑ - ΤΟΠΙΚΗ ΚΟΙΝΟΤΗΤΑ	ΟΙΚΙΣΜΟΣ	ΟΡΙΟΘΕΤΗΣΗ ΟΙΚΙΣΜΟΥ / ΡΥΜ. ΣΧΕΔΙΟ/ΓΠΣ
			Π.Δ.24-4/3-5-1985 (ΦΕΚ 181 Δ) όπως τροποπ. Και ισχύει
	Τ.Κ. ΜΕΣΟΧΩΡΙΟΥ	Μεσοχώριον (το)	ΑΠΟΦ. ΝΟΜ. 2317/1987 (ΦΕΚ609/Δ/1987) Π.Δ.24-4/3-5-1985 (ΦΕΚ 181 Δ) όπως τροποπ. Και ισχύει ΑΠΟΦ. ΝΟΜ. 2317/1987 (ΦΕΚ 609/Δ/1987)
	Τ.Κ. ΠΡΑΙΤΩΡΙΟΥ	Πραιτώριον (το)	ΑΠ.ΝΟΜ.4902/85 (ΦΕΚ1105/Δ/1986) Π.Δ.24-4/3-5-1985 (ΦΕΚ 181 Δ) όπως τροποπ. Και ισχύει
	Τ.Κ. ΣΥΚΕΑΣ	Συκέα (η)	ΑΠ.ΝΟΜ. 5961/86 (ΦΕΚ433/Δ/1987) Π.Δ.24-4/3-5-1985 (ΦΕΚ 181 Δ) όπως τροποπ. Και ισχύει
		Καλύβια Αναλήψεως (τα)	ΑΠΟΦ. ΝΟΜ. 5960/86 (ΦΕΚ530/Δ/1987) Π.Δ.24-4/3-5-1985 (ΦΕΚ 181 Δ) όπως τροποπ. Και ισχύει

## ΠΑΡΑΡΤΗΜΑ ΤΕΧΝΙΚΟΥ ΑΝΤΙΚΕΙΜΕΝΟΥ

### ΧΡΟΝΟΔΙΑΓΡΑΜΜΑ ΕΚΠΟΝΗΣΗΣ ΜΕΛΕΤΗΣ (Α' ΦΑΣΗ)

α\α	Εργασίες	Χρόνος σε Μήνες																							
		1	2	3	4	5	6	7	8	9	10	11	12	13	14	15	16	17	18	19	20	21	22	23	24
		1. Στάδιο														2. Στάδιο									
1	1ο ΣΤΑΔΙΟ ΜΠΣ																								
2	ΠΡΟΚΑΤΑΡΤΙΚΗ ΜΕΛΕΤΗ ΓΕΩΛΟΓΙΚΗΣ ΚΑΤΑΛΛΗΛΟΤΗΤΑΣ (κλ. 1:25.000)																								
3	ΣΜΠΕ																								
4	ΕΛΕΓΧΟΣ- ΠΑΡΑΛΑΒΗ 1ου ΣΤΑΔΙΟΥ																								
5	2ο ΣΤΑΔΙΟ ΜΠΣ																								
6	ΠΡΟΚΑΤΑΡΤΙΚΗ ΜΕΛΕΤΗ ΓΕΩΛΟΓΙΚΗΣ ΚΑΤΑΛΛΗΛΟΤΗΤΑΣ (κλ. 1:10.000)																								
7	ΕΓΚΡΙΣΗ - ΔΙΑΒΟΥΛΕΥΣΗ ΣΜΠΕ																								
8	ΤΟΠΟΓΡΑΦΙΚΗ ΜΕΛΕΤΗ																								
9	ΜΕΛΕΤΗ ΠΡΟΣΩΡΙΝΗΣ ΟΡΙΟΘΕΤΗΣΗΣ ΥΦΙΣΤΑΜΕΝΩΝ ΥΔΑΤΟΡΕΜΑΤΩΝ (εντός των νέων προς πολεοδόμηση περιοχών)																								
10	ΕΓΚΡΙΣΗ / ΟΡΙΣΤΙΚΗ ΠΑΡΑΛΑΒΗ 2ου ΣΤΑΔΙΟΥ ΟΛΟΚΛΗΡΩΣΗ ΜΕΛΕΤΗΣ																								

ΜΠΣ: Μελέτη Πολεοδομικού Σχεδιασμού

ΣΜΠΕ: Στρατηγική Μελέτη Περιβαλλοντικών Επιπτώσεων



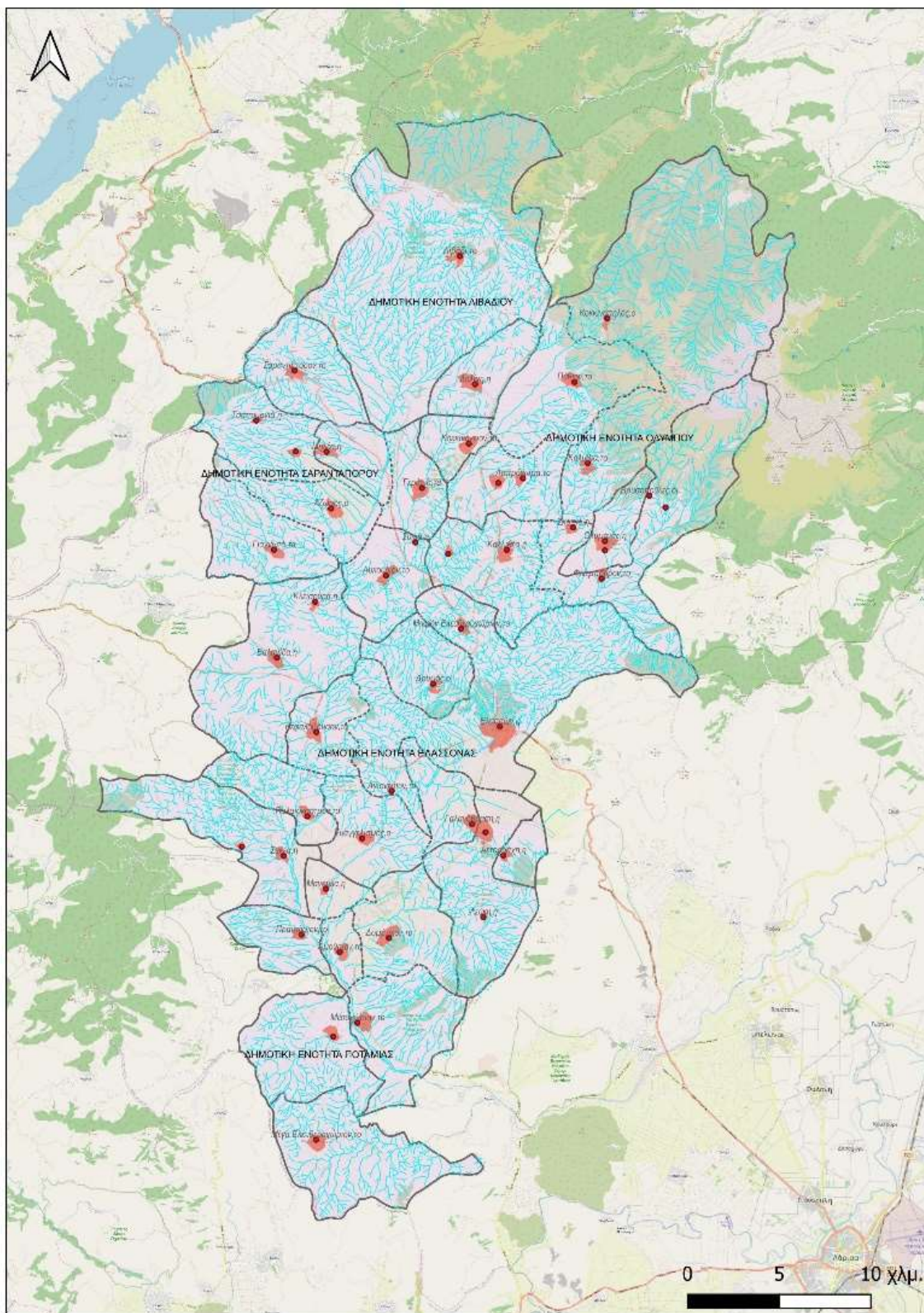

Χάρτης: Διοικητική Διάρθρωση της περιοχής του έργου