



ΕΛΛΗΝΙΚΗ ΔΗΜΟΚΡΑΤΙΑ
ΤΕΧΝΙΚΟ ΕΠΙΜΕΛΗΤΗΡΙΟ ΕΛΛΑΔΑΣ
Τηλ: 2103291200

ΤΟΠΙΚΟ ΠΟΛΕΟΔΟΜΙΚΟ ΣΧΕΔΙΟ ΔΗΜΟΥ
ΕΟΡΔΑΙΑΣ (ΔΕ ΠΤΟΛΕΜΑΪΔΑΣ, ΑΓΙΑΣ
ΠΑΡΑΣΚΕΥΗΣ, ΒΕΡΜΙΟΥ, ΒΛΑΣΤΗΣ, ΜΟΥΡΙΚΙΟΥ)

Χρηματοδότηση: Ευρωπαϊκή Ένωση –
NextGenerationEU, ΠΔΕ – ΣΑΤΑ 075 «ΠΟΛΕΟΔΟΜΙΚΕΣ
ΜΕΤΑΡΡΥΘΜΙΣΕΙΣ»
CPV: 71320000-7, 71351910-5, 90712000-1, 71410000-5

ΤΕΥΧΟΣ ΤΕΧΝΙΚΩΝ ΔΕΔΟΜΕΝΩΝ

ΜΑΪΟΣ 2023

ΤΕΥΧΟΣ ΤΕΧΝΙΚΩΝ ΔΕΔΟΜΕΝΩΝ

1.1. ΤΕΧΝΙΚΗ ΠΕΡΙΓΡΑΦΗ ΤΟΥ ΑΝΤΙΚΕΙΜΕΝΟΥ ΤΗΣ ΣΥΜΒΑΣΗΣ ΜΕ ΤΑ ΚΥΡΙΑ ΛΕΙΤΟΥΡΓΙΚΑ ΧΑΡΑΚΤΗΡΙΣΤΙΚΑ

Αντικείμενο του Τοπικού Πολεοδομικού Σχεδίου (ΤΠΣ) του Δήμου Εορδαίας (Πτολεμαΐδας, Αγίας Παρασκευής, Βερμίου, Βλάστης, Μουρικίου) είναι ο πολεοδομικός σχεδιασμός πρώτου επιπέδου στην έκταση των ανωτέρω Δημοτικών Ενοτήτων.

Η Μελέτη θα συνταχθεί σύμφωνα με όσα αναφέρονται στον ν. 4759/2020 (ΦΕΚ Α' 245) «Εκσυγχρονισμός της Χωροταξικής και Πολεοδομικής Νομοθεσίας και άλλων διατάξεων» για τις Μελέτες Τοπικών Πολεοδομικών Σχεδίων (ΤΠΣ) και στο [Παράρτημα της εκτελεστικής απόφασης του Συμβουλίου για την έγκριση της αξιολόγησης του σχεδίου ανάκαμψης και ανθεκτικότητας της Ελλάδας](#) (ST 10152/21 ADD 1).

Ως κεντρικός πυρήνας της διαδικασίας αποτελεί η κατάρτιση της Μελέτης Πολεοδομικού Σχεδιασμού (ΜΠΣ) η οποία καθορίζει το πρότυπο χωρικής οργάνωσης και ανάπτυξης, τα βασικά προγραμματικά μεγέθη, τα όρια των πολεοδομικών ενοτήτων και οικισμών, τις χρήσεις γης, τους όρους και περιορισμούς δόμησης, τις σημαντικές πολεοδομικές παρεμβάσεις, τα μεταφορικά (για την μηχανοκίνητη και τις ήπιες μορφές κινητικότητας), τεχνικά και περιβαλλοντικά δίκτυα και υποδομές, την ιεράρχηση του οδικού δικτύου, τον σχεδιασμό πρόληψης και αντιμετώπισης έκτακτων συνθηκών και κινδύνων, την προσωρινή οριοθέτηση υδατορεμάτων εντός των προς πολεοδόμηση περιοχών και την γεωλογική καταλληλότητα για δόμηση στην περιοχή του έργου. Επιπλέον, τα ΤΠΣ θα περιλαμβάνουν ειδικό κεφάλαιο σχετικά με τα μέτρα αντιμετώπισης της κλιματικής αλλαγής καθώς και σχετικά με την πρόληψη και τη διαχείριση των κινδύνων που σχετίζονται με το κλίμα.

Ανάλογα με τις τοπικές ανάγκες καθορίζονται και Ζώνες Υποδοχής Συντελεστή Δόμησης (Ζ.Υ.Σ.), Ζώνες Ειδικών Πολεοδομικών Κινήτρων, περιοχές και ζώνες ήπιας κυκλοφορίας και χαμηλών εκπομπών ρύπων, μέτρα προσαρμογής στην κλιματική αλλαγή, μέτρα υποστηρικτικά της αντιμετώπισης έκτακτων αναγκών και διαχείρισης συνεπειών φυσικών και τεχνολογικών καταστροφών και λοιπών απειλών, καθώς και κάθε άλλο μέτρο, όρο ή περιορισμό που απαιτείται για την ολοκληρωμένη χωρική ανάπτυξη και οργάνωση της περιοχής μελέτης. Ειδικά για τις περιπτώσεις όπου στην περιοχή μελέτης του ΤΠΣ υφίστανται θεσμοθετημένες ΖΥΣ βάσει εκδοθέντος σχετικού Προεδρικού Δ/γματος, οι εν λόγω ρυθμίσεις ενσωματώνονται στη μελέτη του ΤΠΣ, ενώ στις περιπτώσεις που μελέτες ΖΥΣ τελούν υπό εκπόνηση ή έγκριση, ο μελετητής του ΤΠΣ θα τις λάβει υπόψη του και θα ενσωματώσει τις προτεινόμενες ρυθμίσεις στην αντίστοιχη περιοχή αναφοράς, έτσι ώστε να θεσμοθετηθούν ενιαία με την έκδοση του Π.Δ. έγκρισης του ΤΠΣ (βλ. σχετικά την ΥΑ Τεχνικών Προδιαγραφών ΖΥΣ - ΦΕΚ 3544/Β/2021, παρ. 1.2 καθώς και την ΥΑ Ορισμού Αναθέτουσας αρχής μελετών ΖΥΣ - ΦΕΚ 6507/Β/2021, άρθρο 2 και άρθρο 4 παρ. 10).

Επιπλέον, περιλαμβάνει ως υποστηρικτικές Μελέτες της ΜΠΣ την συνοδή Στρατηγική Μελέτη Περιβαλλοντικών Επιπτώσεων (ΣΜΠΕ) των προτεινόμενων ρυθμίσεων και κατευθύνσεων, την Προκαταρκτική Μελέτη Γεωλογικής Καταλληλότητας στο σύνολο της έκτασης και για τις προς πολεοδόμηση περιοχές και τους οικισμούς που οριοθετούνται για πρώτη φορά (εφόσον η περιοχή δεν καλύπτεται από μελέτη της προηγούμενης περιόδου σχεδιασμού μέσω ΓΠΣ / ΣΧΟΟΑΠ), καθώς και την

Μελέτη Προσωρινής οριοθέτησης των υφιστάμενων υδατορεμάτων, εντός των νέων προς πολεοδόμηση περιοχών.

Το ΤΠΣ του Δήμου Εορδαίας (Πτολεμαΐδας, Αγίας Παρασκευής, Βερμίου, Βλάστης, Μουρικίου) εναρμονίζεται με τις κατευθύνσεις του Περιφερειακού Πλαισίου Χωροταξικού Σχεδιασμού και Αειφόρου Ανάπτυξης της Δυτικής Μακεδονίας και των Ειδικών Χωροταξικών Πλαισίων και περιέχουν τις αναγκαίες ρυθμίσεις για την επίτευξη των σκοπών τους.

Η διαδικασία εκπόνησης και έγκρισης του ΤΠΣ του Δήμου Εορδαίας (Πτολεμαΐδας, Αγίας Παρασκευής, Βερμίου, Βλάστης, Μουρικίου) εκτυλίσσεται σε δύο Φάσεις: στην **Α' Φάση – Εκπόνηση** του ΤΠΣ και στη **Β' Φάση – Έγκριση** του ΤΠΣ.

Ειδικότερα η **Α' Φάση** του ΤΠΣ που περιλαμβάνει και την εκπόνηση της Συνολικής Μελέτης διαρθρώνεται σε **δύο (2) Στάδια** ως εξής:

1^ο Στάδιο: Διάγνωση – Εναλλακτικά Σενάρια – Αρχική Πρόταση

Το 1^ο Στάδιο περιλαμβάνει δύο (2) Ενότητες:

- **Ενότητα 1.1: «Ανάλυση χωρικών δεδομένων»**

Σε αυτήν την ενότητα περιλαμβάνεται η διοικητική και χωροταξική ένταξη στον ευρύτερο χώρο, η αναπτυξιακή φυσιογνωμία της περιοχής, η χωρική οργάνωση ανά ΔΕ, η πολεοδομική οργάνωση των οικιστικών περιοχών και των περιοχών παραγωγικών και επιχειρηματικών δραστηριοτήτων, η κυκλοφοριακή οργάνωση όλων των δικτύων μετακινήσεων των οικιστικών περιοχών, η καταγραφή χώρων πρασίνου, φυσικών σχηματισμών, υδάτινων διαδρομών, στοιχείων κλίματος – μικροκλίματος και προβλημάτων που οφείλονται στην κλιματική αλλαγή καθώς και η αναγνώριση δικτύου διαχείρισης εκτάκτων αναγκών.

Επίσης περιλαμβάνονται:

1. Η Α' Φάση της ΣΜΠΕ, που αφορά την «Ανάλυση κατάστασης φυσικού περιβάλλοντος – Πιέσεις / ρύπανση» της υπό ρύθμιση περιοχής του Κεφαλαίου ΣΤ των προδιαγραφών της ΣΜΠΕ (Κοινή Υπουργική Απόφαση 107017/2006).
2. Η Α' Φάση της Προκαταρκτικής Μελέτης Γεωλογικής Καταλληλότητας των προδιαγραφών του Παραρτήματος Ι της Υπουργικής Απόφασης οικ. 37691/2007 που αφορά στην «Οριοθέτηση κατ' αρχάς γεωλογικά κατάλληλων περιοχών για οικιστική και άλλη συναφή με δόμηση χρήση περιοχών, σε συνάρτηση με περιορισμούς από γεωλογικούς κινδύνους την προστασία του γεωπεριβάλλοντος και τη διατήρηση των αξιοποιήσιμων γεωλογικών πόρων» (κλ. 1:25.000).

- **Ενότητα 1.2: «Αξιολόγηση χωρικών, γεωλογικών και περιβαλλοντικών δεδομένων, διατύπωση εναλλακτικών σεναρίων χωρικής ανάπτυξης και επιλογή του επικρατέστερου (αρχική πρόταση)»**

Σε αυτήν την ενότητα περιλαμβάνεται η αξιολόγηση της υφιστάμενης κατάστασης και τα συμπεράσματα, η ανάπτυξη εναλλακτικών σεναρίων και η επιλογή επικρατέστερου σεναρίου.

Επίσης περιλαμβάνονται:

1. Η Β' Φάση της ΣΜΠΕ, που αφορά την Στρατηγική Περιβαλλοντική Εκτίμηση των διατυπωμένων από την Κύρια Μελέτη εναλλακτικών σεναρίων για την υποστήριξη της λήψης αποφάσεων επιλογής σεναρίου του Δ.Σ. και του Εργοδότη / Φορέα.

2^ο Στάδιο: Πρόταση

Το 2^ο Στάδιο περιλαμβάνει δύο (2) Ενότητες:

- **Ενότητα 2.1:** «Χωρικές κατευθύνσεις»

Σε αυτήν την ενότητα περιλαμβάνεται το χωρικό πρότυπο, τα προγραμματικά μεγέθη και το δομικό σχέδιο σε επίπεδο Δημοτικής Ενότητας.

Επίσης περιλαμβάνονται:

1. Η Β' Φάση της Μελέτης Γεωλογικής Καταλληλότητας των προτεινόμενων από τη ΜΠΣ των περιοχών προς πολεοδόμηση η οποία εκπονείται με βάση το Παράρτημα ΙΙ των προδιαγραφών της Υπουργικής Απόφασης 37691/2007 και αφορά στον καθορισμό των οριστικά Γεωλογικά κατάλληλων περιοχών (κλ. 1:10.000).
2. Η προσωρινή οριοθέτηση των τυχόν υφιστάμενων υδατορεμάτων εντός των νέων προς πολεοδόμηση περιοχών της πρότασης του ΜΠΣ μέσω Τοπογραφικής Αποτύπωσης και Ειδικής Υδραυλικής Μελέτης μίας Φάσης.

- **Ενότητα 2.2:** «Αναλυτικές ρυθμίσεις – Πρόγραμμα εφαρμογής»

Σε αυτήν την ενότητα περιλαμβάνεται η χωρική οργάνωση κάθε ΔΕ, ο σχεδιασμός και οι ρυθμίσεις οικιστικών υποδοχέων και περιοχών παραγωγικών και επιχειρηματικών δραστηριοτήτων, ο σχεδιασμός προσαρμογής στην κλιματική αλλαγή και αντιμετώπισης εκτάκτων αναγκών, οι κατευθύνσεις για άλλους σχεδιασμούς και πολιτικές και το πρόγραμμα εφαρμογής του ΤΠΣ.

Επίσης περιλαμβάνονται:

1. Η οριστική Φάση της ΣΜΠΕ (Σύνολο Μελέτης ως Κοινή Υπουργική Απόφαση 107017/2006), που αφορά την Στρατηγική Περιβαλλοντική Εκτίμηση και τους Περιβαλλοντικούς Όρους επί της Πρότασης της ΜΠΣ του ΤΠΣ.

Η Μελέτη του ΤΠΣ θα περιλαμβάνει όλα όσα αναφέρονται στην Υ.Α. ΥΠΕΝ/ΔΠΟΛΣ/72343/1885 (ΦΕΚ 3545/Β/03-08-2021) «Τεχνικές προδιαγραφές Τοπικών Πολεοδομικών Σχεδίων (ΤΠΣ)» και στο Παράρτημα αυτής.

Η Στρατηγική Μελέτη Περιβαλλοντικών Επιπτώσεων εκπονείται με βάση τα αναφερόμενα στην ΚΥΑ 107017/2006 (ΦΕΚ 1225 Β'/5-9-2006) «Εκτίμηση των περιβαλλοντικών επιπτώσεων ορισμένων σχεδίων και προγραμμάτων, σε συμμόρφωση με τις διατάξεις της οδηγίας 2001/42/ΕΚ «σχετικά με την εκτίμηση των περιβαλλοντικών επιπτώσεων ορισμένων σχεδίων και προγραμμάτων» του Ευρωπαϊκού Κοινοβουλίου και του Συμβουλίου της 27^{ης} Ιουνίου 2001» όπως τροποποιήθηκε και ισχύει με την Υ.Α. οικ. 40238/2017 (ΦΕΚ 3759/Β' 25.10.2017) «Τροποποίηση της κοινής υπουργικής απόφασης υπ' αριθμ. ΥΠΕΧΩΔΕ/ΕΥΠΕ/οικ. 107017/2006 «Εκτίμηση των περιβαλλοντικών επιπτώσεων ορισμένων σχεδίων και προγραμμάτων, σε συμμόρφωση με τις διατάξεις της οδηγίας 2001/42/ΕΚ «σχετικά με την εκτίμηση των περιβαλλοντικών επιπτώσεων ορισμένων σχεδίων και προγραμμάτων» του Ευρωπαϊκού Κοινοβουλίου και του Συμβουλίου της 27ης Ιουνίου 2001».

Η Προκαταρκτική Μελέτη Γεωλογικής Καταλληλότητας εκπονείται σύμφωνα με τα αναφερόμενα στην Υ.Α. 37691/12-09-2007 (ΦΕΚ 1902 Β'/ 2007) «Έγκριση προδιαγραφών για την εκπόνηση Μελετών Γεωλογικής Καταλληλότητας που συντάσσονται στα πλαίσια των μελετών ΓΠΣ – ΣΧΟΟΑΠ» Παράρτημα Ι και Παράρτημα ΙΙ, με προσαρμογή των κλιμάκων των απαιτούμενων γεωλογικών χαρτών στις νέες κλίμακες του χωρικού σχεδιασμού και τις λεπτομερέστερες ρυθμίσεις του Ν4759/2020).

Η Τοπογραφική Μελέτη θα εκπονηθεί σύμφωνα με τις διατάξεις του Π.Δ. 696/74, του Ν. 4178/2013 και του Ν. 4030/2011.

Η Υδραυλική Μελέτη θα εκπονηθεί σύμφωνα με το ν. 4258/2014 «Διαδικασία Οριοθέτησης και ρυθμίσεις θεμάτων για τα υδατορέματα - ρυθμίσεις Πολεοδομικής νομοθεσίας και άλλες διατάξεις» καθώς και την υπ' αριθμ. Οικ. 140055/13-01-2017 ΚΥΑ ΦΕΚ 428 Β'/15-02-2017 των Υπουργών Περιβάλλοντος & Ενέργειας και Υποδομών & Μεταφορών «Τεχνικές προδιαγραφές σύνταξης του περιεχομένου του φακέλου οριοθέτησης κατ' εφαρμογή της παραγράφου 5 του άρθρου 2 του ν. 4258/2014 – Διευκρινήσεις για την εφαρμογή της διαδικασίας οριοθέτησης».

Σύμφωνα με τα παραπάνω η Συνολική Μελέτη συνίσταται στις εξής κατηγορίες Μελετών, όπως αναλύεται και στο Τεύχος Προεκτιμώμενης Αμοιβής:

- **Κατηγορία 01** (Χωροταξικές και Ρυθμιστικές Μελέτες)
- **Κατηγορία 02** (Πολεοδομικές και Ρυμοτομικές Μελέτες)
- **Κατηγορία 27** (Περιβαλλοντικές Μελέτες)
- **Κατηγορία 20** (Γεωλογικές, Υδρογεωλογικές και Γεωφυσικές Μελέτες και Έρευνες)
- **Κατηγορία 13** (Μελέτες Υδραυλικών Έργων – μόνο εφόσον απαιτηθεί προσωρινή οριοθέτηση ρεμάτων)
- **Κατηγορία 16** (Μελέτες Τοπογραφίας – μόνο εφόσον απαιτηθεί προσωρινή οριοθέτηση ρεμάτων)

Σε σχέση με την Ομάδα Έργου για την εκπόνηση των μελετών και την συνολική προσέγγιση της ιδιαιτερότητας της περιοχής, εκτός του βασικού στελεχειακού δυναμικού εντάσσονται επιπλέον στην ομάδα μελέτης, ειδικοί συνεργάτες και εμπειρογνώμονες με το εξής αντικείμενο:

- **Δικηγόρος παρ' Αρείω Πάγω:** Η συμμετοχή του στην μελετητική ομάδα αποσκοπεί στην διαμόρφωση και τροφοδότηση της κύριας μελέτης του ΤΠΣ με προτάσεις σχετικά με την επίλυση των αναγομένων στο θεσμικό επίπεδο προβλημάτων, τα οποία δύναται να αντιμετωπιστούν στο πλαίσιο της ισχύουσας νομοθεσίας, όπως και στη σύνταξη του σχεδίου Π. Δ/γματος που θα περιλαμβάνει τις προτεινόμενες ρυθμίσεις από τη μελέτη του ΤΠΣ.
- **Δασολόγος:** Η συμμετοχή του στην μελετητική ομάδα αποσκοπεί στην έρευνα σε θέματα δασικής οικονομίας, τον σχεδιασμό και την κατασκευή έργων στο δάσος για την πυροπροστασία, καθώς και τη σύνταξη εκθέσεων πραγματογνωμοσύνης σε σχέση με την πολυδιάστατη λειτουργικότητα των δασικών πόρων και τη συνεισφορά τους στην βιώσιμη ανάπτυξη και τον μετριασμό της κλιματικής αλλαγής. Η συμβολή του θα έχει να κάνει με την εξέταση της γενετικής διατήρησης των πόρων, την αισθητική βελτίωση του τοπίου, την αιφορική ανάπτυξη των ορεινών και αγροτικών περιοχών, τον προσδιορισμό των εκτάσεων με προστατευτικό χαρακτήρα (π.χ. στα ανάντι των οικισμών), στον περιορισμό ή απαγόρευση της βοσκής των καμένων δασικών εκτάσεων για ορισμένα χρόνια, στην πρόταση μέτρων για την

αποτροπή διαβρωτικών και πλημμυρικών φαινομένων και στην χαρτογράφηση καμένων συστάδων με ηλικία μικρότερη των 20 ετών στις οποίες δεν αναμένεται φυσική αναγέννηση, προκειμένου να γίνει τεχνητή αναδάσωση κ.λπ.

- **Διπλωματούχος Μηχανικός (Συγκοινωνιολόγος):** Η συμμετοχή του στην μελετητική ομάδα αποσκοπεί στον ενιαίο πολεοδομικό και κυκλοφοριακό σχεδιασμό, με γνώμονα την αντιμετώπιση της κλιματικής και ενεργειακής κρίσης. Συγκεκριμένα, καλείται σε συνεργασία με τα υπόλοιπα στελέχη της μελετητικής ομάδας να βοηθήσει στη διαμόρφωση, του χωρικού πρότυπου και τη χωρική οργάνωση ανά Δημοτική Ενότητα, όπως και να διερευνήσει, αξιολογήσει και προτείνει για την κύρια μελέτη του ΤΠΣ, την κατάλληλη κυκλοφοριακή οργάνωση και τα δίκτυα μεταφορών, συνυπολογίζοντας τις λειτουργικές και αισθητικές επιπτώσεις που αυτά επιφέρουν στο χώρο.
- **Διπλωματούχος Μηχανικός:** Η συμμετοχή του στην μελετητική ομάδα έχει ως αντικείμενο την καταγραφή, διερεύνηση, αξιολόγηση και τροφοδότηση της κύριας μελέτης με προτάσεις σχετικά με τους ισχύοντες όρους δόμησης στην περιοχή μελέτης και τη διασφάλιση του αναγκαίου και ασφαλούς θεσμικού πλαισίου δόμησης στην εκάστοτε περιοχή με την έγκριση του σχετικού Π. Δ/γματος έγκρισης του ΤΠΣ, για όπου αυτό κριθεί αναγκαίο. Ως περιπτώσεις διερεύνησης και συμβολής του αποτελούν κυρίως οι περιοχές όπου, α) οι ισχύοντες όροι και περιορισμοί δόμησης εγκλωβίζουν την απαιτούμενη συνθετική ευελιξία του μελετητή κατά την εκπόνηση αρχιτεκτονικών μελετών, οδηγώντας στην ανέγερση κτιρίων με τυποποιημένη ογκοπλασία και περιορισμένο αρχιτεκτονικό λεξιλόγιο (π.χ. εξάντληση του θεσμοθετημένου Συντελεστή Δόμησης, αδυναμία εφαρμογής βιοκλιματικού σχεδιασμού των νέων κατασκευών) και β) σε βάθος χρόνου έχουν εφαρμοστεί διάφορα καθεστώτα δόμησης και όροι δόμησης και έχει παρατηρηθεί το φαινόμενο ακύρωσης μέσω δικαστικών αποφάσεων των νέων οικοδομικών αδειών, θέτοντας εν αμφιβόλω το ισχύον πλαίσιο δόμησης και τον πολεοδομικό κανονισμό.
- **Αρχιτέκτων Μηχανικός:** Η συμμετοχή του στην μελετητική ομάδα αποσκοπεί στην καταγραφή, διερεύνηση, αξιολόγηση και τροφοδότηση της κύριας μελέτης του ΤΠΣ αφενός με προτάσεις σχετικά με τους ισχύοντες ειδικούς όρους δόμησης και λοιπούς κανόνες και μορφολογικούς περιορισμούς των δομημένων συνόλων που εμπίπτουν στην περιοχή μελέτης και έχουν υπαχθεί σε καθεστώς προστασίας ως παραδοσιακοί οικισμοί, ιστορικά κέντρα (παραδοσιακά τμήματα πόλεων), ιστορικοί τόποι ή αρχαιολογικοί χώροι και αφετέρου με προτάσεις σχετικά με την ανάγκη υπαγωγής νέων περιοχών και συνόλων σε καθεστώς προστασίας και τις σχετικές ρυθμίσεις, όπως αυτά προσδιορίζονται στο άρθρο 6 παρ. 2 του ν.4067/2012.
- **Πτυχιούχος τριτοβάθμιας εκπαίδευσης:** Η συμμετοχή του στην μελετητική ομάδα αποσκοπεί στην εξέταση των ειδικών αναπτυξιακών συνθηκών που υπάρχουν ή πρέπει να δημιουργηθούν στην εξεταζόμενη περιοχή, στην ανάλυση των συνεπειών (παραγωγικών, περιβαλλοντικών κλπ) και την υπόδειξη χωρικών αναδιαρθρώσεων που θα συμβάλουν στην εξυγίανση περιοχών, όπως και στη διερεύνηση νέων χώρων παραγωγικών και μεταποιητικών δραστηριοτήτων που μπορούν να αναπτυχθούν με όρους βιωσιμότητας και θα επιλεγούν βάσει κριτηρίων της κείμενης νομοθεσίας (Ειδικό Χωροταξικό Πλαίσιο Βιομηχανίας, ν.3982/11 κλπ).

Με την ολοκλήρωση της Α' Φάσης της Μελέτης ΤΠΣ μετά την ολοκλήρωση της Μελέτης και την οριστική παραλαβή του 2ου Σταδίου, η διαδικασία ολοκληρώνεται με τη **Β' Φάση – Έγκριση** που περιλαμβάνει ορισμένα βήματα για την έκδοση του Προεδρικού Διατάγματος που περιγράφεται στο άρθρο 7 του ν.4759/2021 (ΦΕΚ Α'245) όπως περιγράφονται παρακάτω:

1. την εισήγηση της αρμόδιας Υπηρεσίας στο ΚΕΣΥΠΟΘΑ,
2. τη γνωμοδότηση ΚΕΣΥΠΟΘΑ
3. την οριστική έγκριση της Μελέτης και
4. τις προβλεπόμενες διαδικασίες έκδοσης Π.Δ.

Η έγκριση των κατευθύνσεων, όρων και μέτρων για την προστασία του περιβάλλοντος όπως εξειδικεύονται με τη ΣΜΠΕ, η προσωρινή οριοθέτηση των υφιστάμενων υδατορεμάτων εντός των προς πολεοδόμηση περιοχών και η Προκαταρκτική Μελέτη Γεωλογικής καταλληλότητας σύμφωνα με το ν. 4759/2020, που αφορά το ΤΠΣ γίνεται με το ΠΔ έγκρισης του ΤΠΣ.

1.2. ΠΑΡΑΔΟΤΕΑ ΜΕΛΕΤΗΣ

Τα παραδοτέα της Μελέτης θα είναι κείμενα, πίνακες, διαγράμματα και χάρτες σύμφωνα με τις ισχύουσες προδιαγραφές.

Τα κείμενα, οι πίνακες και τα διαγράμματα θα παραδοθούν σε περιβάλλον συμβατό με Microsoft Office ή ισοδύναμο λογισμικό εφαρμογών γραφείου ανοικτού κώδικα. Τα κείμενα θα παραδοθούν σε μορφή Microsoft Word (ή ισοδύναμου λογισμικού επεξεργασίας κειμένου ανοικτού κώδικα) και σε αρχεία .pdf που θα δημιουργηθούν ψηφιακά (και όχι με σάρωση) και θα είναι επεξεργάσιμα, σε ένα ενιαίο αρχείο ανά παραδοτέο, μεταξύ των οποίων θα υπάρχει απόλυτη ταύτιση (π.χ. θα συμπεριλαμβάνονται τα εξώφυλλα, εσώφυλλα, περιεχόμενα, εσωτερικοί χάρτες κανονικού ή ακανόνιστου μεγέθους, κ.λπ.).

Στη Μελέτη του ΤΠΣ περιέχονται “υποχρεωτικοί” χάρτες με καθορισμένο αναλυτικό περιεχόμενο για τα κεφάλαια Α3, Α4, Α5, Α6, Α7, Α8, Π1, Π2, Π3 των οποίων το αναλυτικό περιεχόμενο επισυνάπτεται στο Παράρτημα της Υ.Α ΥΠΕΝ/ΔΠΟΛΣ/72343/1885 (ΦΕΚ 3545/Β/03-08-2021) «*Τεχνικές προδιαγραφές Τοπικών Πολεοδομικών Σχεδίων (ΤΠΣ)*». Τα ΤΠΣ θα περιλαμβάνουν ειδικό κεφάλαιο σχετικά με τα μέτρα αντιμετώπισης της κλιματικής αλλαγής καθώς και σχετικά με την πρόληψη και τη διαχείριση των κινδύνων που σχετίζονται με το κλίμα.

Για τα λοιπά κεφάλαια πέραν των υποχρεωτικών χαρτών η επιλογή είναι κατά περίπτωση, στη κρίση του μελετητή, με τον τρόπο που αναφέρεται στην ίδια Υ.Α. Οι χάρτες θα εκπονηθούν σε κλίμακα 1:50.000, 1:25.000, 1:10.000 ή 1:5.000 (κατά περίπτωση, κατά την κρίση του μελετητή και κατόπιν σύμφωνης γνώμης τη επίβλεψης) καθώς και χάρτες ελεύθερης κλίμακας κατά την κρίση του μελετητή.

Η χαρτογραφική απεικόνιση γίνεται με χρήση Συστήματος Γεωγραφικών Πληροφοριών (G.I.S) και σύμφωνα με την Υ.Α ΥΠΕΝ/ΔΠΟΛΣ/72343/1885 (ΦΕΚ 3545/Β/03-08-2021) «*Τεχνικές προδιαγραφές Τοπικών Πολεοδομικών Σχεδίων (ΤΠΣ)*» και το Παράρτημα Δ αυτής. Το σύνολο των παραδοτέων θα πρέπει να διατίθενται με ανοικτά πρότυπα και να λαμβάνουν υπόψη τις διατάξεις του Ν.3882/2010 και το σύνολο της νομοθεσίας για τα δημόσια δεδομένα και την Ηλεκτρονική Διακυβέρνηση.

I.3. ΧΡΟΝΟΔΙΑΓΡΑΜΜΑ ΜΕΛΕΤΗΣ (όπως φαίνεται στο Παράρτημα)

Η συνολική προθεσμία για την περαίωση του αντικειμένου της σύμβασης (έκδοση ΠΔ) ορίζεται σε τριάντα έξι (36) μήνες από την υπογραφή της Σύμβασης. Στον καθαρό χρόνο ολοκλήρωσης του αντικειμένου της σύμβασης (μελετητικός χρόνος), δεν προσμετρώνται οι χρόνοι των καθυστερήσεων πέραν της ευθύνης του Αναδόχου. Επιπρόσθετος χρόνος ορίζεται ο χρόνος των καθυστερήσεων, πέραν της ευθύνης του Αναδόχου, όπως, οι χρόνοι ελέγχων, εγκρίσεων, αναρτήσεων κ.λπ.

Εκτός από τη συνολική προθεσμία των τριάντα έξι (36) μηνών, ορίζονται και τμηματικές προθεσμίες, ως ακολούθως:

Α΄ΦΑΣΗ - ΕΚΠΟΝΗΣΗ

- **1^ο Στάδιο Μελέτης ΤΠΣ**
 - Εκπόνηση Κύριας Μελέτης Πολεοδομικού Σχεδιασμού (ΜΠΣ): δώδεκα (12) μήνες
 - Εκπόνηση ΣΜΠΕ: εννέα (9) μήνες
 - Εκπόνηση Προκαταρκτικής Γεωλογικής Μελέτης (κλ. 1:25.000): οκτώ (8) μήνες
- **2ο Στάδιο Μελέτης ΤΠΣ**
 - Εκπόνηση Κύριας Μελέτης Πολεοδομικού Σχεδιασμού (ΜΠΣ): οκτώ (8) μήνες
 - Εκπόνηση Προκαταρκτικής Γεωλογικής Μελέτης (κλ. 1:10.000): δύο (2) μήνες
 - Έγκριση – Διαβούλευση ΣΜΠΕ: δύο (2) μήνες
 - Τοπογραφική Αποτύπωση: τρεις (3) μήνες
 - Μελέτη Προσωρινής οριοθέτησης υφιστάμενων υδατορεμάτων: πέντε (5) μήνες

Ενδέχεται κατά την ολοκλήρωση της Α΄ Φάσης να ακολουθήσει προσωρινή παραλαβή της Συνολικής Μελέτης, εφόσον υπάρχουν παρατηρήσεις, ώστε μετά την ενσωμάτωση των τυχόν τροποποιήσεων να γίνει η οριστική παραλαβή.

Β΄ ΦΑΣΗ - ΕΓΚΡΙΣΗ

- Εισήγηση της αρμόδιας Υπηρεσίας στο ΚΕΣΥΠΟΘΑ
- Γνωμοδότηση ΚΕΣΥΠΟΘΑ
- Έγκριση και οριστική παραλαβή της μελέτης
- Ακολουθούν οι προβλεπόμενες διαδικασίες έκδοσης Π.Δ.

Σε περίπτωση καθυστέρησης της έγκρισης, από την Αναθέτουσα Αρχή, ο χρόνος καθυστέρησης δεν συνυπολογίζεται και μετατίθενται οι επόμενες υποβολές των παραδοτέων για ίσο διάστημα με αυτό της καθυστέρησης.

Η Αναθέτουσα Αρχή διατηρεί το δικαίωμα να ορίσει, κατά την υπογραφή του συμφωνητικού, μεταγενέστερο χρόνο έναρξης των προθεσμιών της σύμβασης.

Υποχρέωση του Ανάδοχου της Μελέτης είναι να υποστηρίζει, καθ' όλη τη διάρκεια της Μελέτης, την Αναθέτουσα Αρχή στις διαδικασίες ενημέρωσης - διαβούλευσης με τους εμπλεκόμενους φορείς.

Η Αναθέτουσα Αρχή έχει το δικαίωμα να προσκαλεί τον Ανάδοχο σε συσκέψεις με την παρουσία εκπροσώπων και άλλων Φορέων, κατά τις οποίες θα παρουσιάζει την πρόοδο της Μελέτης, θα συζητούνται προβλήματα ή γενικώς θέματα που ανακύπτουν κατά τη διάρκεια της Μελέτης και θα δίνονται οδηγίες, κατευθύνσεις και διευκρινίσεις εκατέρωθεν.

Με τη Σύμβαση που θα υπογραφεί μεταξύ της Αναθέτουσας Αρχής και του Αναδόχου μπορεί να εξειδικεύονται περαιτέρω τα ως άνω σχετικά με την εκτέλεση, παρακολούθηση, παράδοση και παραλαβή του έργου.

1.4. ΙΣΧΥΟΥΣΕΣ ΔΙΑΤΑΞΕΙΣ – ΚΑΝΟΝΙΣΜΟΙ - ΠΡΟΔΙΑΓΡΑΦΕΣ

Η εκπόνηση της Μελέτης διέπεται από τις κάτωθι διατάξεις – κανονισμούς και προδιαγραφές:

- Τον ν.4447/2016 (ΦΕΚ 241 Α') «Χωρικός σχεδιασμός - Βιώσιμη ανάπτυξη και άλλες διατάξεις».
- Τον Ν.4579/2020 (ΦΕΚ 245 Α/09-12-2020) «Εκσυγχρονισμός της Χωροταξικής και Πολεοδομικής Νομοθεσίας και άλλες διατάξεις».
- Την ΥΑ ΥΠΕΝ/ΔΠΟΛΣ/72343/1885, 28/7/2021 (ΦΕΚ 3545/Β/03-08-2021) «Τεχνικές προδιαγραφές Τοπικών Πολεοδομικών Σχεδίων (ΤΠΣ)» του ν. 4579/2020» (ΦΕΚ 245 Α').
- Την ΚΥΑ Αριθμ. ΥΠΕΧΩΔΕ/ΕΥΠΕ/οικ. 107017/2006 (ΦΕΚ 1225Β/05-09-2006) «Εκτίμηση των περιβαλλοντικών επιπτώσεων ορισμένων σχεδίων και προγραμμάτων, σε συμμόρφωση με τις διατάξεις της οδηγίας 2001/42/ΕΚ «σχετικά με την εκτίμηση των περιβαλλοντικών επιπτώσεων ορισμένων σχεδίων και προγραμμάτων» του Ευρωπαϊκού Κοινοβουλίου και του Συμβουλίου της 27ης Ιουνίου 2001» όπως αντικαταστάθηκε με την Υ.Α. οικ. 40238/2017 (ΦΕΚ 3759/Β' 25.10.2017).
- Την Υ.Α. Αριθμ. ΔΝΣγ /32129/ΦΝ 466/2017 (ΦΕΚ 2519Β/20-07-2017) «Έγκριση Κανονισμού Προεκτιμώμενων Αμοιβών μελετών και παροχής τεχνικών και λοιπών συναφών επιστημονικών υπηρεσιών κατά τη διαδικασία της παρ. 8 δ του άρθρου 53 του ν. 4412/2016 (Α147)».
- Το υπ' αριθμ. 90/26-7-2018 Π.Δ. (ΦΕΚ 162Α/03-09-2018) «Αρμόδια διοικητικά όργανα, διαδικασίες και προθεσμίες έγκρισης, αναθεώρησης και τροποποίησης των πλαισίων και σχεδίων του συστήματος χωρικού σχεδιασμού του ν. 4447/2016 (Α 241), καθώς και ειδικότερο περιεχόμενο αυτών».
- Την Υ.Α. 37691/12-09-2007 (ΦΕΚ 1902 Β'/ 2007) «Έγκριση προδιαγραφών για την εκπόνηση Μελετών Γεωλογικής Καταλληλότητας που συντάσσονται στα πλαίσια των μελετών ΓΠΣ – ΣΧΟΟΑΠ» Παράρτημα Ι και Παράρτημα ΙΙ.
- Τον ν. 4258/2014 «Διαδικασία Οριοθέτησης και ρυθμίσεις θεμάτων για τα υδατορέματα - ρυθμίσεις Πολεοδομικής νομοθεσίας και άλλες διατάξεις»

- Τις διατάξεις του Ν.1650/1986 (ΦΕΚ Α-160/16-10-1986) για την προστασία του περιβάλλοντος
- Την ΚΥΑ Αριθμ. Οικ. 140055/13-01-2017 (ΦΕΚ 428 Β'/15-02-2017) «Τεχνικές προδιαγραφές σύνταξης του περιεχομένου του φακέλου οριοθέτησης κατ' εφαρμογή της παραγράφου 5 του άρθρου 2 του ν. 4258/2014 – Διευκρινήσεις για την εφαρμογή της διαδικασίας οριοθέτησης».
- Την Υ.Α. ΥΠΕΝ/ΔΝΕΠ/71715/2675 (ΦΕΚ 3572 Β/04-08-2021) «Αμοιβές μηχανικών για την εκπόνηση των κύριων μελετών των Τοπικών Πολεοδομικών Σχεδίων του άρθρου 7 ν. 4447/2016».
- Την από 13 Ιουλίου 2021 εκτελεστική απόφαση του Συμβουλίου της Ευρωπαϊκής Ένωσης, για την έγκριση της αξιολόγησης του σχεδίου ανάκαμψης και ανθεκτικότητας για την Ελλάδα και το Παράρτημα αυτής (ST 10152/21, ST 10152/21 ADD 1).

Εκτός από τα παραπάνω μπορούν να χρησιμοποιηθούν και να περιλαμβάνονται και άλλες προδιαγραφές που κρίνονται ότι είναι συμβατές με την εκπονούμενη μελέτη.

1.5. ΙΣΧΥΟΝ ΝΟΜΟΘΕΤΙΚΟ ΠΛΑΙΣΙΟ ΤΗΣ ΠΕΡΙΟΧΗΣ, ΥΦΙΣΤΑΜΕΝΕΣ ΜΕΛΕΤΕΣ ΚΑΙ ΠΛΗΡΟΦΟΡΙΑΚΟ ΥΛΙΚΟ

Τα διαθέσιμα στοιχεία και μελέτες που πρέπει να ληφθούν υπόψη για την σύνταξη της Κύριας Μελέτης και των Υποστηρικτικών Μελετών του ΤΠΣ, θα χορηγηθούν στον Ανάδοχο κατά την υπογραφή της Σύμβασης.

Ενδεικτικές πηγές πληροφόρησης του αναδόχου θα αποτελέσουν: στοιχεία από αρμόδιους φορείς και υπηρεσίες του δημοσίου και ευρύτερου τομέα, τις τεχνικές υπηρεσίες του Δήμου και της Περιφέρειας, ΕΛΣΤΑΤ, Αρμόδιες Υπηρεσίες του ΥΠΠΟ (Εφορείες Αρχαιοτήτων, Νεοκλασικών, Βυζαντινών, Σπηλαιολογίας, κ.λπ), επιτόπια έρευνα, τυχόν διαθέσιμες αεροφωτογραφίες, άλλες εγκεκριμένες ή εν εξελίξει χωροταξικές μελέτες σε εθνικό, περιφερειακό ή τοπικό επίπεδο που ενδεχόμενα επηρεάζουν και αφορούν την περιοχή του έργου, περιβαλλοντικές και άλλες μελέτες, τα κυκλοφοριακά δεδομένα και οδικά χαρακτηριστικά της περιοχής κ.ο.κ.

Ενδεικτικά για την περιοχή του ΤΠΣ Δήμου Εορδαίας (Πτολεμαΐδας, Αγίας Παρασκευής, Βερμίου, Βλάστης, Μουρικίου) αναφέρονται:

- Έγκριση Περιφερειακού Πλαισίου Χωροταξικού σχεδιασμού και Αειφόρου Ανάπτυξης Περιφέρειας Δυτικής Μακεδονίας ΦΕΚ (1472/Δ/2003).
- Επιχειρησιακό Πρόγραμμα Περιφέρειας Δυτικής Μακεδονίας (ΕΠ-ΠΔΜ) 2014-2020
- Εδαφικό σχέδιο δίκαιης και αναπτυξιακής μετάβασης Δυτικής Μακεδονίας
- Επιχειρησιακό Σχέδιο Στρατηγικής Βιώσιμης Αστικής Ανάπτυξης (ΕΣΣΒΑΑ) Δυτικής Μακεδονίας
- Σχέδιο Περιφερειακής Στρατηγικής για την Κοινωνική Ένταξη και την Καταπολέμηση της Φτώχειας (ΠεΣΚΕ)
- Ολοκληρωμένη Χωρική Επένδυση (ΟΧΕ) Αξιοποίησης των Λιμνών Δυτικής Μακεδονίας
- Σχέδιο Στρατηγικής Έξυπνης Εξειδίκευσης Περιφέρειας Δυτικής Μακεδονίας 2014 – 2020
- **ΓΠΣ/ΣΧΟΟΑΠ:** Υπάρχει εγκεκριμένο ΓΠΣ για την πόλη της Πτολεμαΐδας με την υπ' αριθμ. 33730/1691/03-06-1987 απόφαση ΥΠΕΧΩΔΕ (ΦΕΚ 644/Δ/13-07-1987) όπως τροποποιήθηκε με την υπ' αριθμ 95265/6292/29-10-1991 απόφαση ΥΠΕΧΩΔΕ (ΦΕΚ 870/Δ/28-11-1991).

Αντιθέτως για καμία ΔΕ του Δήμου Εορδαίας δεν υπάρχουν εγκεκριμένα ή υπό εκπόνηση ΓΠΣ ή ΣΧΟΟΑΠ.

- Μελέτη Σχεδίου Βιώσιμης Αστικής Κινητικότητας (ΣΒΑΚ): υπό εκπόνηση

1.6. ΤΟΠΙΚΕΣ ΣΥΝΘΗΚΕΣ ΚΑΙ ΧΑΡΑΚΤΗΡΙΣΤΙΚΑ ΤΟΥ ΕΡΓΟΥ ΚΑΙ ΤΗΣ ΕΥΡΥΤΕΡΗΣ ΠΕΡΙΟΧΗΣ

Διοικητική οργάνωση και βασικά χαρακτηριστικά περιοχής μελέτης

Οι ΔΕ Πτολεμαΐδας, Αγίας Παρασκευής, Βερμίου, Βλάστης, Μουρικίου υπάγονται διοικητικά στο Δήμο Εορδαίας της Περιφερειακής Ενότητας Κοζάνης της Περιφέρειας Κεντρικής Μακεδονίας βάσει του «Προγράμματος Καλλικράτης» (Ν. 3852/2010, ΦΕΚ 87/Α/2010).

Το σύνολο του Δήμου έχει έκταση 709,053 τετ.χλμ. Η ΔΕ Πτολεμαΐδας αποτελείται από μια Δημοτική Κοινότητα, έντεκα σε αριθμό Τοπικές Κοινότητες και δεκαέξι οικισμούς (ο ένας εκ των οποίων στην τελευταία απογραφή παρουσιάζει μηδενικό πληθυσμό) και έχει έκταση 218,201 τετχλμ. Η ΔΕ Αγίας Παρασκευής αποτελείται από τέσσερις Τοπικές Κοινότητες και τον αντίστοιχο αριθμό οικισμών. Η έκταση που καταλαμβάνει είναι 119,328 τετ.χλμ. Η ΔΕ Βερμίου αποτελείται από πέντε οικισμούς (ο ένας εκ των οποίων, μηδενικού πληθυσμού), τέσσερις Τοπικές Κοινότητες και έχει έκταση 187,606 τετ.χλμ. Η ΔΕ Βλάστης εμφανίζει μια Τοπική Κοινότητα με έναν οικισμό και έκταση 72.006 τετ.χλμ. Τέλος η ΔΕ Μουρικίου αποτελείται από πέντε Τοπικές Κοινότητες, έξι οικισμούς και καταλαμβάνει έκταση της τάξεως των 111,912 τετ.χλμ.

Γεωγραφική ταυτότητα

Ο Δήμος Εορδαίας βρίσκεται σε θέση προς το κέντρο του λεκανοπεδίου, που περιβάλλεται από τους ορεινούς όγκους του Βερμίου ανατολικά του Ασκίου/ Σινιάτσκου δυτικά και του Βόρα/Καιμακτσάλαν προς Βορρά και βρίσκεται σε υψόμετρο περίπου 600 μέτρων. Ειδικότερα είναι βόρεια της Κοζάνης, ανατολικά της Καστοριάς σε απόσταση 55 χιλιομέτρων, νότια, νοτιοανατολικά της Φλώρινας σε απόσταση 54 χιλιομέτρων και νοτιοδυτικά της Έδεσσας σε απόσταση 54 χιλιομέτρων. Είναι εγκατεστημένος στο κέντρο της λιγνιτικής λεκάνης της Δυτικής Μακεδονίας και των ατμοηλεκτρικών σταθμών της Δ.Ε.Η. και δίκαια θα μπορούσε να χαρακτηριστεί σαν «η πρωτεύουσα της ενέργειας». Η χωροθέτηση του δήμου σε κεντρικό σημείο της περιφέρειας τον καθιστά σημαντικό εμπορικό και βιομηχανικό κέντρο και παράλληλα συνδετικό κρίκο μεταξύ του βόρειου και του νότιου τμήματος της Δυτικής Μακεδονίας.

Η απασχόληση επικεντρωνόταν κυρίως στον τομέα της ενέργειας στην περιφερειακή οικονομία αλλά και η συμβολή του στη συνολική παραγωγή σε εθνικό επίπεδο καθιστώντας τη Δυτική Μακεδονία ως το ενεργειακό κέντρο της χώρας. Εικόνα η οποία βέβαια έχει αλλάξει λόγω οικονομικής κρίσης ενώ σύμφωνα με δεδομένα του 2014, το 19,22 % των απασχολούμενων εργάζεται στον πρωτογενή τομέα, το 29,59 % στον δευτερογενή και το 48,07% στον τριτογενή. Τα τελευταία χρόνια παρατηρείται μια μείωση της απασχόλησης στον πρωτογενή και δευτερογενή τομέα και αύξηση στον τριτογενή. Το ποσοστό ανεργίας στην Περιφέρεια φθάνει το 27%.

Πίνακας 1: Δημοτικές/Τοπικές Κοινότητες και οικισμοί των ΔΕ Πτολεμαΐδας, Αγίας Παρασκευής, Βερμίου, Βλάστης, Μουρικίου του Δήμου Εορδαίας

ΔΗΜΟΣ	ΔΗΜ. ΕΝΟΤ.	ΔΗΜ. ΚΟΙΝΟΤΗΤΑ - ΤΟΠΙΚΗ ΚΟΙΝΟΤΗΤΑ	ΟΙΚΙΣΜΟΣ
ΔΗΜΟΣ ΕΟΡΔΑΙΑΣ	Δ.Ε. ΠΤΟΛΕΜΑΪΔΑΣ	Δ.Κ Πτολεμαΐδος	Πτολεμαΐς,η

			Γενικό Νοσοκομείο Μποδοσάκειο,το
			Ξενοδοχείο Παντελίδης,το
			Ξενοδοχείο Πτολεμαίος,το
		Τ.Κ. Ασβεστοπέτρας	Ασβεστόπετρα,η
		Τ.Κ. Γαλατείας	Γαλάτεια,η
		Τ.Κ. Δροσερού	Δροσερόν,το
		Τ.Κ. Καρδίας	Καρδία,η
		Τ.Κ. Κομάνου	Κόμανος,ο
		Τ.Κ. Μαυροπηγής	Μαυροπηγή,η
		Τ.Κ. Ολυμπιάδος	Ολυμπιάς,η
		Τ.Κ. Πενταβρύσου	Πεντάβρυσος,η
		Τ.Κ. Περδίκκα	Περδίκκας,ο
		Τ.Κ. Προαστίου	Προάστιον,το
		Δ.Κ Πτολεμαΐδος	Παλιά Αμπέλια,τα
	Δ.Ε. ΑΓΙΑΣ ΠΑΡΑΣΚΕΥΗΣ	Τ.Κ. Αγίου Χριστοφόρου	Άγιος Χριστόφορος,ο
		Τ.Κ. Ερμακιάς	Ερμακιά,η
		Τ.Κ. Καρυοχωρίου	Καρυοχώριον,το
		Τ.Κ. Σπηλιάς	Σπηλιά,η
	Δ.Ε. ΒΕΡΜΙΟΥ	Τ.Κ. Κομνηνών	Κομνηνά,τα
		Τ.Κ. Ανατολικού	Ανατολικόν,το
		Τ.Κ. Μεσοβούνου	Μεσόβουνον,το
		Τ.Κ. Πύργων	Πύργοι,οι
	Δ.Ε. ΒΛΑΣΤΗΣ	Τ.Κ. Βλάστης	Βλάστη
	Δ.Ε. ΜΟΥΡΙΚΙΟΥ	Τ.Κ. Εμπορίου	Εμπόριον,το
		Τ.Κ. Αναρράχης	Αναρράχη,η
		Τ.Κ. Αρδάσσης	Άρδασσα,η
			Κρυόβρυση,η
		Τ.Κ. Μηλοχωρίου	Μηλοχώριον,το
		Τ.Κ. Φούφα	Φούφας,ο

*Στον άνω πίνακα δεν συμπεριλαμβάνονται οι οικισμοί οι οποίοι εμφανίζουν μηδενικό πληθυσμό. Συγκεκριμένα ο οικισμός Ξενοδοχείο Πτολεμαίος,το στην ΔΚ Πτολεμαΐδας και Παρχάρι,το

Δημογραφικά δεδομένα

- Ο μόνιμος πληθυσμός στο σύνολο του Δήμου Εορδαίας ανέρχεται σε 45.592 κατοίκους (απογραφή ΕΛ.ΣΤΑΤ. 2011).
- Από την ανάλυση των βασικών στοιχείων για την μεταβολή του πληθυσμού του Δήμου στο σύνολο του, προκύπτει ότι σε βάθος τριών δεκαετιών (1991, 2001, 2011) ο πληθυσμός παρουσίασε αύξηση της τάξεως περίπου του 10% μόνο στην ΔΕ Πτολεμαΐδας. Αντίθετα σε όλες τις υπόλοιπες ΔΕ παρουσιάζεται μείωση. Πιο συγκεκριμένα, μεγαλύτερη μείωση παρατηρείται στην ΔΕ Βλάστης (-57,25%) ενώ ακολουθούν οι ΔΕ Αγίας Παρασκευής με ποσοστό μείωσης - 26,44%, η ΔΕ Μουρικίου (-17,50%) και τέλος η Δε Βερμίου (-15,48%).

Πίνακας 2: Πληθυσμιακή εξέλιξη των Δ.Ε Πτολεμαΐδας, Αγίας Παρασκευής, Βερμίου, Βλάστης, Μουρικίου του Δήμου Εορδαίας 1991-2001-2011 (πηγή: ΕΛ.ΣΤΑΤ.)

ΔΗΜΟΤΙΚΕΣ ΕΝΟΤΗΤΕΣ	Πληθυσμοί	Μεταβολή Πληθυσμού %
-----------------------	-----------	----------------------

	2011	2001	1991	1991- 2001	2001- 2011	1991- 2011
ΠΤΟΛΕΜΑΪΔΑΣ	37289	36393	33810	7,64%	2,46%	10,29%
ΑΓΙΑΣ ΠΑΡΑΣΚΕΥΗΣ	1352	1595	1838	-13,22%	-15,24%	-26,44%
ΒΕΡΜΙΟΥ	2768	3303	3275	0,85%	-16,20%	-15,48%
ΒΛΑΣΤΗΣ	274	520	641	-18,88%	-47,31%	-57,25%
ΜΟΥΡΙΚΙΟΥ	3909	4744	4738	0,13%	-17,60%	-17,50%

Φυσικό Περιβάλλον

Σύμφωνα με τον ν.3937/2011 (ΦΕΚ 60/Α/31-3-2011) Αρθ. 5, ως σημαντικά στοιχεία φυσικού περιβάλλοντος (οικοτόπων και ειδών) είναι οι περιοχές Natura, τα Καταφύγια Άγριας Ζωής (ΚΑΖ), τα Εθνικά Πάρκα, οι Εθνικοί Δρυμοί κ.λπ.

Εντός των ορίων των ΔΕ Πτολεμαΐδας, Αγίας Παρασκευής, Βερμίου, Βλάστης, Μουρικίου Δήμου Εορδαίας εντοπίζονται τα εξής σημαντικά στοιχεία και προστατευόμενες περιοχές φυσικού περιβάλλοντος:

- **Δίκτυο προστατευόμενων περιοχών Natura 2000:** ΟΡΟΣ ΒΕΡΜΙΟ (GR1210001 - SCI Α). Με έκταση 25399.59 εκτ. Φορέας Διαχείρισης: Προστατευόμενων Περιοχών Φορέας Διαχείρισης Βόρα Πάικου Βερμίου
- **Καταφύγια Άγριας Ζωής:**
 - ο Κορώνια (Μεσοβουνίου), κωδικό Κ109, ΦΕΚ 729/Β/30-8-79
 - ο Καρυοχώρι-Σπηλιά, κωδικό Κ118, ΦΕΚ 586/Β/96
 - ο Κουρί (Πτολεμαΐδας), κωδικό Κ114, ΦΕΚ 769/Β/76
 - ο Λαμπανίτσα (Άρδασσας-Βλάστης), κωδικό Κ132, ΦΕΚ 350/Β/17-5-93
 - ο Σισάνι - Νάματα Δήμου Ασκίου, κωδικό Κ884, ΦΕΚ 636/Β/28-05-01

Μεγάλης σημασίας αποτελεί το γεγονός πως το έτος 2021 ξέσπασε πυρκαγιά στα νοτιοανατολικά του Δήμου στη θέση Πολύμυλος. Ο Κυρίαρχος τύπος κάλυψης γης ήταν φυσικός βοσκότοπος και η καμένη έκταση ήταν 1016.85 εκτάρια.

Πολιτιστικό Περιβάλλον

Εντός των ορίων του Δήμου Εορδαίας, δεν υπάρχουν χαρακτηρισμένοι παραδοσιακοί οικισμοί ή ιστορικοί τόποι.

Σε σχέση με τους κηρυγμένους αρχαιολογικούς χώρους και μνημεία, εντός της περιοχής μελέτης εμφανίζονται τα εξής:

Κάστρο, Πύργοι Εορδαίας: Χερσαίος Αρχαιολογικός Χώρος, ΥΠΑΙΘΠΑ/ΓΔΑΠΚ/ΔΙΠΚΑ/ΤΑΧ/Φ43/119765/34591/6930/5479, ΦΕΚ: 368/ΑΑΠ/2012-11-26

Κάστρο Μαυροπηγής, Χερσαίος Αρχαιολογικός Χώρος, ΥΑ ΥΠΠΟ/ΑΡΧ/Α1/Φ17/30619/1437, ΦΕΚ: 527/Β/1990-08-17

Οικιστική και Πολεοδομική οργάνωση

Όσον αφορά στον πολεοδομικό σχεδιασμό, όπως προαναφέρθηκε υπάρχει εγκεκριμένο ΓΠΣ μόνο για την πόλη της Πτολεμαΐδας με την υπ' αριθμ. 33730/1691/03-06-1987 απόφαση ΥΠΕΧΩΔΕ (ΦΕΚ 644/Δ/13-07-1987) όπως τροποποιήθηκε με την υπ' αριθμ 95265/6292/29-10-1991 απόφαση ΥΠΕΧΩΔΕ (ΦΕΚ 870/Δ/28-11-1991). Καμία ΔΕ του Δήμου Εορδαίας δεν έχει εκρίνει ή εκπονεί κάποιο ΓΠΣ ή ΣΧΟΟΑΠ.

Οι πληροφορίες των οικισμών εμφανίζονται στον παρακάτω πίνακα:

Α/Α	ΠΙΝΑΚΑΣ ΟΡΙΟΘΕΤΗΜΕΝΩΝ ΟΙΚΙΣΜΩΝ ΚΑΤΩ ΤΩΝ 2000 ΚΑΤΟΙΚΩΝ, ΔΗΜΟΥ ΕΟΡΔΑΙΑΣ		
	ΔΗΜΟΤΙΚΗ ΕΝΟΤΗΤΑ ΠΤΟΛΕΜΑΙΔΑΣ	ΑΠΟΦΑΣΗ ΝΟΜΑΡΧΗΣ ΚΟΖΑΝΗΣ	ΦΕΚ
1	ΑΣΒΕΣΤΟΠΕΤΡΑ	463/09-12-1986	188/Δ/11-03-1987
2	ΓΑΛΑΤΕΙΑ	463/09-12-1986	188/Δ/11-03-1987
3	ΔΡΟΣΕΡΟ	463/09-12-1986	188/Δ/11-03-1987
4	ΟΛΥΜΠΙΑΔΑ	463/09-12-1986	188/Δ/11-03-1987
5	ΠΕΝΤΑΒΡΥΣΣΟΣ	463/09-12-1986	188/Δ/11-03-1987
6	ΠΕΡΔΙΚΑΣ	463/09-12-1986 και 4385/26-04-1993	188/Δ/11-03-1987 669/Δ/15-06-1993
7	ΠΡΟΑΣΤΕΙΟ	441/21-11-1986 338/20-07-1995	189/Δ/11-03-1987 641/Δ/28-08-1995
8	ΠΤΕΛΕΩΝΑΣ	ΥΠΟ ΜΕΤΕΓΚΑΤΑΣΤΑΣΗ	
9	ΜΑΥΡΟΠΗΓΗ	ΥΠΟ ΜΕΤΕΓΚΑΤΑΣΤΑΣΗ	
10	ΚΟΜΑΝΟΣ	ΥΠΟ ΜΕΤΕΓΚΑΤΑΣΤΑΣΗ	
	ΔΗΜΟΤΙΚΗ ΕΝΟΤΗΤΑ ΜΟΥΡΙΚΙΟΥ		
1	ΑΝΑΡΡΑΧΗ	243/15-09-1987	1058/Δ/22-10-1987
2	ΑΡΔΑΣΣΑ	463/09-12-1986	188/Δ/11-03-1987
3	ΚΡΥΟΒΡΥΣΣΗ	243/15-09-1987	1058/Δ/22-10-1987
4	ΕΜΠΟΡΙΟ	243/15-09-1987	1058/Δ/22-10-1987
5	ΜΗΛΟΧΩΡΙ	463/09-12-1986	188/Δ/11-03-1987
6	ΦΟΥΦΑΣ	243/15-09-1987	1058/Δ/22-10-1987
	ΔΗΜΟΤΙΚΗ ΕΝΟΤΗΤΑ ΒΕΡΜΙΟΥ		
1	ΑΝΑΤΟΛΙΚΟ	463/09-12-1986	188/Δ/11-03-1987
2	ΚΟΜΝΗΝΑ	463/09-12-1986	188/Δ/11-03-1987
3	ΜΕΣΟΒΟΥΝΟ	463/09-12-1986	188/Δ/11-03-1987
4	ΠΥΡΓΟΙ	463/09-12-1986	188/Δ/11-03-1987
	ΔΗΜΟΤΙΚΗ ΕΝΟΤΗΤΑ ΑΓΙΑΣ ΠΑΡΑΣΚΕΥΗΣ		
1	ΑΓΙΟΣ ΧΡΙΣΤΟΦΟΡΟΣ	463/09-12-1986	188/Δ/11-03-1987
2	ΕΡΜΑΚΙΑ	441/21-11-1986	189/Δ/11-03-1987
3	ΚΑΡΥΟΧΩΡΙ	463/09-12-1986	188/Δ/11-03-1987
4	ΣΠΗΛΙΑ	463/09-12-1986	188/Δ/11-03-1987
1	ΤΟΠΙΚΗ ΚΟΙΝΟΤΗΤΑ ΒΛΑΣΤΗΣ	257/08-10-1987	1057/Δ/22-10-1987

Πηγή: Δήμος Εορδαίας, 2022

Αναφορικά με τις προτεραιότητες του Δήμου Εορδαίας, σε υψηλή βαθμίδα προτεραιότητας βρίσκεται η ΔΕ Πτολεμαΐδας, σε μέση η ΔΕ Βλάστης ενώ το ενδιάμεσο επίπεδο προτεραιότητας, υψηλή βαθμίδα, βρίσκονται όλες οι άλλες ΔΕ του Δήμου Εορδαίας. Ισχυρές αναπτυξιακές πιέσεις και προοπτικές εμφανίζουν οι ΔΕ Πτολεμαΐδας και αγίας Παρασκευής καθώς και για τις δύο υπάρχει διαπιστωμένο ενδιαφέρον επενδυτικού χαρακτήρα, έχουν πραγματοποιηθεί αλλά υπάρχουν και προγραμματισμένες μεγάλες δημόσιες επενδύσεις. Οι αναπτυξιακοί πόροι οι οποίοι εκτιμάται πως παραμένουν αναξιοποίητοι καλύπτουν όλο το φάσμα των παραγωγικών δραστηριοτήτων. Εξαίρεση αποτελούν οι ΔΕ Μουρικίου και Βλάστης καθώς η εξόρυξη και η βιομηχανία δεν συμπεριλαμβάνονται στις κατευθύνσεις του Δήμου. Για την ΔΕ Πτολεμαΐδας υπάρχει εγκεκριμένη Στρατηγική Βιώσιμης Αστικής Ανάπτυξης (ΣΒΑΑ) καθώς και υποβολή πρότασης από τη μεριά του Δήμου.

Όσον αφορά τις περιβαλλοντικές πιέσεις, υπάρχουν πολύ σημαντικές εστίες ρύπανσης οι οποίες επηρεάζουν τον σύνολο του Δήμου, Επιπροσθέτως για την ΔΕ Πτολεμαΐδας υπάρχουν περιοχές εντός σχεδίου με πολύ μεγάλη πυκνότητα κατοίκησης ή/και με μεγάλο αριθμό δηλωθέντων αυθαιρέτων.

Εντοπισμένα κοινωνικά προβλήματα, τα οποία εμφανίζονται στο σύνολο του Δήμου είναι εντοπισμένες συγκεντρώσεις ευάλωτων ή ευπαθών ομάδων του πληθυσμού καθώς και θύλακες στους οποίους κατοικούν ομάδες πληθυσμού με πολύ χαμηλό εισόδημα ή/και υψηλή ανεργία.

ΠΑΡΑΡΤΗΜΑ ΤΕΧΝΙΚΟΥ ΑΝΤΙΚΕΙΜΕΝΟΥ

ΧΡΟΝΟΔΙΑΓΡΑΜΜΑ ΕΚΠΟΝΗΣΗΣ ΜΕΛΕΤΗΣ (Α' ΦΑΣΗ)

α\α	Εργασίες	Χρόνος σε Μήνες																							
		1	2	3	4	5	6	7	8	9	10	11	12	13	14	15	16	17	18	19	20	21	22	23	24
		1. Στάδιο														2. Στάδιο									
1	1ο ΣΤΑΔΙΟ ΜΠΣ																								
2	ΠΡΟΚΑΤΑΡΤΙΚΗ ΜΕΛΕΤΗ ΓΕΩΛΟΓΙΚΗΣ ΚΑΤΑΛΛΗΛΟΤΗΤΑΣ (κλ. 1:25.000)																								
3	ΣΜΠΕ																								
4	ΕΛΕΓΧΟΣ- ΠΑΡΑΛΑΒΗ 1ου ΣΤΑΔΙΟΥ																								
5	2ο ΣΤΑΔΙΟ ΜΠΣ																								
6	ΠΡΟΚΑΤΑΡΤΙΚΗ ΜΕΛΕΤΗ ΓΕΩΛΟΓΙΚΗΣ ΚΑΤΑΛΛΗΛΟΤΗΤΑΣ (κλ. 1:10.000)																								
7	ΕΓΚΡΙΣΗ - ΔΙΑΒΟΥΛΕΥΣΗ ΣΜΠΕ																								
8	ΤΟΠΟΓΡΑΦΙΚΗ ΜΕΛΕΤΗ																								
9	ΜΕΛΕΤΗ ΠΡΟΣΩΡΙΝΗΣ ΟΡΙΟΘΕΤΗΣΗΣ ΥΦΙΣΤΑΜΕΝΩΝ ΥΔΑΤΟΡΕΜΑΤΩΝ (εντός των νέων προς πολεοδόμηση περιοχών)																								
10	ΈΓΚΡΙΣΗ / ΟΡΙΣΤΙΚΗ ΠΑΡΑΛΑΒΗ 2ου ΣΤΑΔΙΟΥ ΟΛΟΚΛΗΡΩΣΗ ΜΕΛΕΤΗΣ																								

ΜΠΣ: Μελέτη Πολεοδομικού Σχεδιασμού

ΣΜΠΕ: Στρατηγική Μελέτη Περιβαλλοντικών Επιπτώσεων

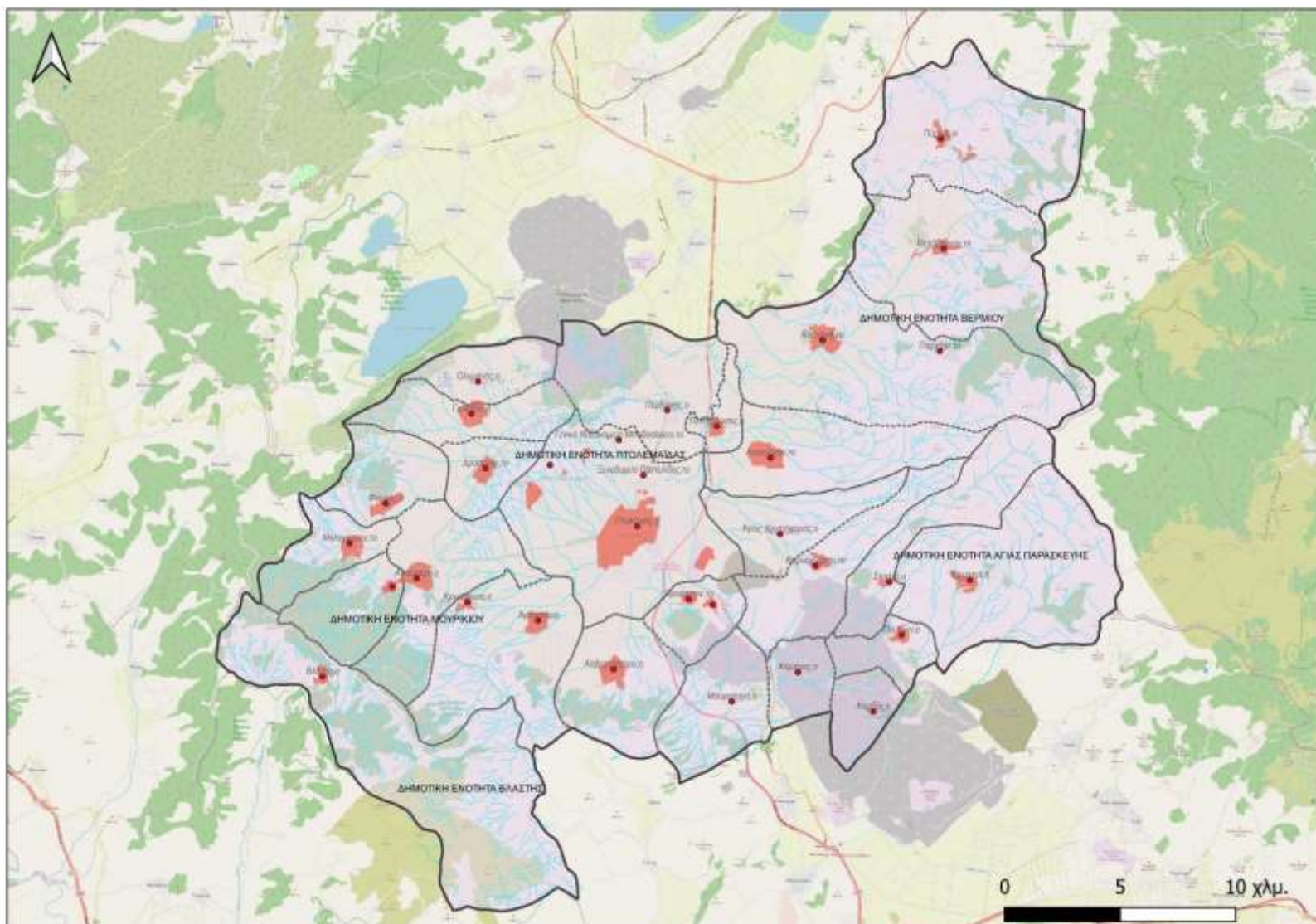

Χάρτης: Διοικητική Διάρθρωση της περιοχής του έργου