	ΑΝΑΘΕΤΟΥΣΑ ΑΡΧΗ :	ΤΕΧΝΙΚΟ ΕΠΙΜΕΛΗΤΗΡΙΟ ΕΛΛΑΔΑΣ
ΓΕΝΙΚΗ ΔΙΕΥΘΥΝΣΗ	ΣΥΜΒΑΣΗ	Προκήρυξη συνοπτικού διαγωνισμού για την ανάθεση υπηρεσιών υλοποίηση των προβλέψεων των ΥΑ ΥΠΕΝ/ΥΠΡΓ/48123/6983, ΥΠΕΝ/ΔΕΣΕΔΠ/54336/486 και ΥΠΕΝ/ΔΕΣΕΔΠ/77103/707 για την αναβάθμιση της διαχείρισης του Μητρώου Ελεγκτών Δόμησης
ΔΙΕΥΘΥΝΣΗ ΟΙΚΟΝΟΜΙΚΩΝ ΥΠΗΡΕΣΙΩΝ	CPV	CPV : 72253200-5 <i>Υπηρεσίες υποστήριξης συστημάτων πληροφορικής</i> Συμπληρωματικό CPV: 48611000-4 <i>Πακέτα λογισμικού βάσεων δεδομένων</i>
ΤΜΗΜΑ ΠΡΟΜΗΘΕΙΩΝ & ΔΙΑΧΕΙΡΙΣΗΣ ΥΛΙΚΟΥ	ΕΚΤΙΜΩΜΕΝΗ ΑΞΙΑ ΣΥΜΒΑΣΗΣ	74.400,00 € (με ΦΠΑ 24%) 60.000,00 € (χωρίς ΦΠΑ 24%)
Ταχ.Δ/ση: Νίκης 4 10563 ΑΘΗΝΑ e-mail: prom@central.tee.gr Ιστότοπος: www.tee.gr	ΧΡΗΜΑΤΟΔΟΤΗΣΗ	<i>Το έργο χρηματοδοτείται από τον προϋπολογισμό του Τ.Ε.Ε., από τον ΚΑΕ 0889.01.</i>
	ΑΡΙΘΜΟΣ ΠΡΩΤ. ΤΕΕ	2289
	ΗΜΕΡΟΜΗΝΙΑ	24.1.2019
ΔΙΑΚΗΡΥΞΗ ΣΥΝΟΠΤΙΚΟΥ ΔΙΑΓΩΝΙΣΜΟΥ ΓΙΑ ΤΗΝ ΑΝΑΘΕΣΗ ΥΠΗΡΕΣΙΩΝ ΥΛΟΠΟΙΗΣΗΣ ΤΩΝ ΠΡΟΒΛΕΨΕΩΝ ΤΩΝ ΓΙΑ ΥΠΕΝ/ΥΠΡΓ/48123/6983, ΥΠΕΝ/ΔΕΣΕΔΠ/54336/486 ΚΑΙ ΥΠΕΝ/ΔΕΣΕΔΠ/77103/707 ΓΙΑ ΤΗΝ ΑΝΑΒΑΘΜΙΣΗ ΤΗΣ ΔΙΑΧΕΙΡΙΣΗΣ ΤΟΥ ΜΗΤΡΩΟΥ ΕΛΕΓΚΤΩΝ ΔΟΜΗΣΗΣ		
ΑΘΗΝΑ ΦΕΒΡΟΥΑΡΙΟΣ 2019		

	ΠΕΡΙΕΧΟΜΕΝΑ	σελ.
	ΠΑΡΑΡΤΗΜΑ Α΄ : ΔΙΑΚΗΡΥΞΗ	
	ΓΕΝΙΚΑ ΣΤΟΙΧΕΙΑ ΔΙΑΓΩΝΙΣΜΟΥ	3
ΑΡΘΡΟ 1	ΣΤΟΙΧΕΙΑ ΑΝΑΘΕΤΟΥΣΑΣ ΑΡΧΗΣ	4
ΑΡΘΡΟ 2	ΤΙΤΛΟΣ, ΕΚΤΙΜΩΜΕΝΗ ΑΞΙΑ, ΤΟΠΟΣ ΥΛΟΠΟΙΗΣΗΣ ΚΑΙ ΣΥΝΤΟΜΗ ΠΕΡΙΓΡΑΦΗ ΤΟΥ ΑΝΤΙΚΕΙΜΕΝΟΥ ΤΗΣ ΣΥΜΒΑΣΗΣ	4
ΑΡΘΡΟ 3	ΔΙΑΡΚΕΙΑ ΣΥΜΒΑΣΗΣ	5
ΑΡΘΡΟ 4	ΘΕΣΜΙΚΟ ΠΛΑΙΣΙΟ	5
ΑΡΘΡΟ 5	ΟΡΙΖΟΝΤΙΑ ΡΗΤΡΑ	6
ΑΡΘΡΟ 6	ΔΙΑΔΙΚΑΣΙΑ ΣΥΝΑΨΗΣ ΣΥΜΒΑΣΗΣ, ΟΡΟΙ ΥΠΟΒΟΛΗΣ ΠΡΟΣΦΟΡΩΝ	6
ΑΡΘΡΟ 7	ΔΙΚΑΙΩΜΑ ΣΥΜΜΕΤΟΧΗΣ	6
ΑΡΘΡΟ 8	ΕΓΓΡΑΦΑ ΣΥΜΒΑΣΗΣ (ΤΕΥΧΗ) ΚΑΙ ΠΑΡΑΛΑΒΗ ΑΥΤΩΝ, ΔΙΕΥΚΡΙΝΙΣΕΙΣ/ ΣΥΜΠΛΗΡΩΜΑΤΙΚΕΣ ΠΛΗΡΟΦΟΡΙΕΣ	7
ΑΡΘΡΟ 9	ΧΡΟΝΟΣ ΙΣΧΥΟΣ ΠΡΟΣΦΟΡΩΝ	7
ΑΡΘΡΟ 10	ΔΗΜΟΣΙΟΤΗΤΑ	8
ΑΡΘΡΟ 11	ΚΡΙΤΗΡΙΟ ΑΝΑΘΕΣΗΣ	8
ΑΡΘΡΟ 12	ΠΡΟΥΠΟΘΕΣΕΙΣ ΣΥΜΜΕΤΟΧΗΣ	8
ΑΡΘΡΟ 13	ΤΟΠΟΣ ΚΑΙ ΧΡΟΝΟΣ ΥΠΟΒΟΛΗΣ ΠΡΟΣΦΟΡΩΝ ΚΑΙ ΔΙΕΝΕΡΓΕΙΑΣ ΔΙΑΓΩΝΙΣΜΟΥ	11
ΑΡΘΡΟ 14	ΤΡΟΠΟΣ ΥΠΟΒΟΛΗΣ ΚΑΙ ΣΥΝΤΑΞΗΣ ΠΡΟΣΦΟΡΩΝ – ΠΕΡΙΕΧΟΜΕΝΟ ΦΑΚΕΛΟΥ ΠΡΟΣΦΟΡΑΣ - ΓΛΩΣΣΑ - ΛΟΙΠΑ ΣΤΟΙΧΕΙΑ	12
ΑΡΘΡΟ 15	ΑΠΟΣΦΡΑΓΙΣΗ ΚΑΙ ΑΞΙΟΛΟΓΗΣΗ ΠΡΟΣΦΟΡΩΝ	14
ΑΡΘΡΟ 16	ΠΡΟΣΚΛΗΣΗ ΓΙΑ ΥΠΟΒΟΛΗ ΔΙΚΑΙΟΛΟΓΗΤΙΚΩΝ ΚΑΤΑΚΥΡΩΣΗΣ	14
ΑΡΘΡΟ 17	ΔΙΚΑΙΟΛΟΓΗΤΙΚΑ ΚΑΤΑΚΥΡΩΣΗΣ (ΑΠΟΔΕΙΚΤΙΚΑ ΜΕΣΑ)	15
ΑΡΘΡΟ 18	ΚΑΤΑΚΥΡΩΣΗ – ΣΥΝΑΨΗ ΣΥΜΒΑΣΗΣ	16
ΑΡΘΡΟ 19	ΛΟΓΟΙ ΑΠΟΡΡΙΨΗΣ ΠΡΟΣΦΟΡΩΝ	16
ΑΡΘΡΟ 20	ΕΝΣΤΑΣΕΙΣ	17
ΑΡΘΡΟ 21	ΕΓΓΥΗΣΕΙΣ	17
ΑΡΘΡΟ 22	ΜΑΤΑΙΩΣΗ ΔΙΑΔΙΚΑΣΙΑΣ	19
ΑΡΘΡΟ 23	ΠΑΡΑΛΑΒΗ ΥΠΗΡΕΣΙΩΝ	19
ΑΡΘΡΟ 24	ΚΥΡΩΣΕΙΣ- ΔΙΟΙΚΗΤΙΚΕΣ ΠΡΟΣΦΥΓΕΣ	20
ΑΡΘΡΟ 25	ΥΠΟΧΡΕΩΣΕΙΣ ΑΝΑΔΟΧΟΥ	20
ΑΡΘΡΟ 26	ΧΡΗΜΑΤΟΔΟΤΗΣΗ ΤΟΥ ΕΡΓΟΥ / ΠΛΗΡΩΜΗ ΑΝΑΔΟΧΟΥ, ΦΟΡΟΙ, ΚΡΑΤΗΣΕΙΣ,	22
ΑΡΘΡΟ 27	ΚΑΤΑΓΓΕΛΙΑ ΤΗΣ ΣΥΜΒΑΣΗΣ	23
	ΠΑΡΑΡΤΗΜΑ Β΄ : ΑΝΤΙΚΕΙΜΕΝΟ ΤΟΥ ΕΡΓΟΥ - ΠΡΟΔΙΑΓΡΑΦΕΣ ΤΟΥ ΕΡΓΟΥ - ΕΙΔΙΚΟΙ ΟΡΟΙ	24
	ΠΑΡΑΡΤΗΜΑ Γ΄ : ΠΙΝΑΚΑΣ ΤΕΧΝΙΚΗΣ ΠΡΟΣΦΟΡΑΣ	29
	ΠΑΡΑΡΤΗΜΑ Δ΄ : ΕΝΤΥΠΟ ΟΙΚΟΝΟΜΙΚΗΣ ΠΡΟΣΦΟΡΑΣ - ΟΔΗΓΙΕΣ	31
	ΠΑΡΑΡΤΗΜΑ Ε΄ : ΤΥΠΟΠΟΙΗΜΕΝΟ ΕΝΤΥΠΟ ΥΠΕΥΘΥΝΗΣ ΔΗΛΩΣΗΣ (ΤΕΥΔ)	33
	ΠΑΡΑΡΤΗΜΑ ΣΤ΄ :	47
	• ΥΠΟΔΕΙΓΜΑ ΕΓΓΥΗΤΙΚΗΣ ΕΠΙΣΤΟΛΗΣ ΣΥΜΜΕΤΟΧΗΣ	50
	• ΥΠΟΔΕΙΓΜΑ ΕΓΓΥΗΤΙΚΗΣ ΕΠΙΣΤΟΛΗΣ ΚΑΛΗΣ ΕΚΤΕΛΕΣΗΣ ΤΗΣ ΣΥΜΒΑΣΗΣ	50

ΠΑΡΑΡΤΗΜΑ Α΄**ΓΕΝΙΚΑ ΣΤΟΙΧΕΙΑ ΔΙΑΓΩΝΙΣΜΟΥ**

ΕΙΔΟΣ ΔΙΑΔΙΚΑΣΙΑΣ	Συνοπτικός Διαγωνισμός του άρθρου 117 του Ν.4412/2016
ΚΡΙΤΗΡΙΟ ΚΑΤΑΚΥΡΩΣΗΣ	Η πλέον συμφέρουσα από οικονομική άποψη προσφορά με βάση μόνο την τιμή
ΚΑΤΑΛΗΚΤΙΚΗ ΗΜΕΡΟΜΗΝΙΑ ΥΠΟΒΟΛΗΣ ΠΡΟΣΦΟΡΩΝ	Ημερομηνία : 11/02/2019 Ημέρα : Δευτέρα Ώρα : 11:00 πμ
ΗΜΕΡΟΜΗΝΙΑ ΔΙΕΝΕΡΓΕΙΑΣ ΔΙΑΓΩΝΙΣΜΟΥ	Ημερομηνία : 11/02/2019 Ημέρα : Δευτέρα Ώρα : 11:00 πμ
ΤΟΠΟΣ ΔΙΕΝΕΡΓΕΙΑΣ	Γραφεία Τ.Ε.Ε., Νίκης 4, 7^{ος} όροφος, αίθουσα 709, 10563 ΑΘΗΝΑ
ΙΣΧΥΣ ΠΡΟΣΦΟΡΩΝ	Εκατόν είκοσι (120) ημέρες από την επομένη της ημερομηνίας διενέργειας του διαγωνισμού.
ΚΩΔΙΚΟΣ CPV	CPV : 72253200-5 <i>Υπηρεσίες υποστήριξης συστημάτων πληροφορικής</i> Συμπληρωματικό CPV: 48611000-4 <i>Πακέτα λογισμικού βάσεων δεδομένων</i>
ΚΑΕ	ΚΑΕ 0889.01 , η δαπάνη βαρύνει τον προϋπολογισμό του Τ.Ε.Ε.
ΕΚΤΙΜΩΜΕΝΗ ΑΞΙΑ ΣΥΜΒΑΣΗΣ	60.000 ευρώ πλέον ΦΠΑ 24%
ΔΙΑΡΚΕΙΑ ΤΗΣ ΣΥΜΒΑΣΗΣ	3 μήνες
ΚΡΑΤΗΣΕΙΣ ΕΠΙ ΤΗΣ ΤΙΜΗΣ ΤΩΝ ΥΠΗΡΕΣΙΩΝ	Η αμοιβή του αναδόχου υπόκειται σε κράτηση ποσοστού 0,06% υπέρ της Αρχής, σύμφωνα με το άρθρο 375 παρ. 7 του Ν.4412/2016
ΦΟΡΟΣ ΕΙΣΟΔΗΜΑΤΟΣ (ΑΡΘΡΟ 64 Ν.4172/2013)	Κατά την πληρωμή του αναδόχου παρακρατείται φόρος εισοδήματος 8% επί της καθαρής συμβατικής αξίας, σύμφωνα με το άρθρο 64 του Ν.4172/2013.
ΚΥΑ 1191/2017 (ΦΕΚ 969/Β/22-03-2017) των Υπουργείων Οικονομικών και Δικαιοσύνης	Παρακράτηση φόρου 0,06% υπέρ της Αρχής εξέτασης προδικαστικών προσφυγών, καθώς και κάθε άλλη νόμιμη κράτηση.

ΔΙΑΚΗΡΥΞΗ

ΑΡΘΡΟ 1 : ΣΤΟΙΧΕΙΑ ΑΝΑΘΕΤΟΥΣΑΣ ΑΡΧΗΣ

Επωνυμία	ΤΕΧΝΙΚΟ ΕΠΙΜΕΛΗΤΗΡΙΟ ΕΛΛΑΔΑΣ (εφεξής ΑΡΧΗ ή Τ.Ε.Ε.)
Ταχυδρομική διεύθυνση	ΝΙΚΗΣ 4, ΣΥΝΤΑΓΜΑ
Πόλη	ΑΘΗΝΑ
Ταχυδρομικός Κωδικός	10563
Τηλέφωνο	2103291200 (κέντρο)
Γενική Διεύθυνση Διεύθυνση Οικονομικών Υπηρεσιών Τμήμα Προμηθειών & Διαχείρισης Υλικού	
Ηλεκτρονικό Ταχυδρομείο	prom@central.tee.gr
Διεύθυνση στο διαδίκτυο (URL)	http://portal.tee.gr/portal/page/portal/oikonomiko/promitheies/

ΑΡΘΡΟ 2 : ΤΙΤΛΟΣ, ΕΚΤΙΜΩΜΕΝΗ ΑΞΙΑ, ΤΟΠΟΣ ΠΑΡΟΧΗΣ ΥΠΗΡΕΣΙΩΝ & ΣΥΝΤΟΜΗ ΠΕΡΙΓΡΑΦΗ ΤΟΥ ΑΝΤΙΚΕΙΜΕΝΟΥ ΤΗΣ ΣΥΜΒΑΣΗΣ

2.1 Ο τίτλος της σύμβασης είναι:

«Προκήρυξη συνοπτικού διαγωνισμού για την ανάθεση υπηρεσιών υλοποίηση των προβλέψεων των ΥΑ ΥΠΕΝ/ΥΠΡΓ/48123/6983, ΥΠΕΝ/ΔΕΣΕΔΠ/54336/486 και ΥΠΕΝ/ΔΕΣΕΔΠ/77103/707 για την αναβάθμιση της διαχείρισης του Μητρώου Ελεγκτών Δόμησης».

2.2 Εκτιμώμενη αξία της σύμβασης (Άρθρο 6 Ν.4412/2016) όπως ισχύει

Η εκτιμώμενη αξία της σύμβασης για, **3 μήνες**, χωρίς ΦΠΑ, και η συνολική αξία αυτής, ανέρχεται **στο ποσό των 60.000,00 ευρώ, χωρίς ΦΠΑ, δηλαδή στο ποσό των 74.400,00 € (συμπεριλαμβανομένου ΦΠΑ 24%)**. Για τη δέσμευση του συνολικού ποσού, έχει ληφθεί η σχετική απόφαση Ανάληψης Υποχρέωσης της Αρχής με Αρ. Πρωτ. ΔΟΥ/70 /10/01/2019.

2.3 Τόπος παροχής υπηρεσιών της σύμβασης (Άρθρο 53 παρ 2 εδ. ια του Ν.4412/2016) όπως ισχύει

Ο τόπος παροχής των υπό ανάθεση υπηρεσιών είναι στην Αθήνα στα κεντρικά γραφεία του ΤΕΕ.
Η υποβολή προσφοράς τεκμαίρει την εκ μέρους του προσφέροντος πλήρη γνώση της διαμόρφωσης και κατάστασης των άνω εγκαταστάσεων.

2.4 Σύντομη περιγραφή του αντικείμενου της σύμβασης (Άρθρο 53 παρ 2 εδ. ε του Ν.4412/2016)

Το Αντικείμενο Παροχής του Αναδόχου (Συμβατικό Αντικείμενο) αφορά την υλοποίηση των προβλέψεων των ΥΑ ΥΠΕΝ/ΥΠΡΓ/48123/6983, ΥΠΕΝ/ΔΕΣΕΔΠ/54336/486 και ΥΠΕΝ/ΔΕΣΕΔΠ/77103/707 για την αναβάθμιση της διαχείρισης του Μητρώου Ελεγκτών Δόμησης

Το Συμβατικό Αντικείμενο του Έργου γενικά περιλαμβάνει ενδεικτικά:

- Ηλεκτρονική υποδοχή αιτήσεων αποχώρησης από το Μητρώο των Ελεγκτών Δόμησης,
- Ενσωμάτωση της νέας διοικητικής δομής του Παρατηρητηρίου Δομημένου Περιβάλλοντος,
- Αυτόματη εφαρμογή των κανόνων που διέπουν τις προϋποθέσεις συμμετοχής των Ελεγκτών Δόμησης στο Μητρώο,
- Ηλεκτρονική διαδικασία παρακολούθησης μεταβολών της έδρας εγκατάστασης των Ελεγκτών Δόμησης,
- Διασύνδεση του συστήματος e-Άδειες με την εφαρμογή των ελεγκτών δόμησης και αυτόματη

ανάρτηση των πορισμάτων σε κάθε ελεγχόμενη υλοποίηση διοικητικής πράξης από Ελεγκτή Δόμησης
Στο ΠΑΡΑΡΤΗΜΑ Β περιλαμβάνονται : ΑΝΤΙΚΕΙΜΕΝΟ ΤΟΥ ΕΡΓΟΥ– ΠΡΟΔΙΑΓΡΑΦΕΣ ΤΟΥ ΕΡΓΟΥ -ΕΙΔΙΚΟΙ ΟΡΟΙ, το οποίο αποτελεί αναπόσπαστο στοιχείο της παρούσας διακήρυξης.

ΑΡΘΡΟ 3 : ΔΙΑΡΚΕΙΑ ΣΥΜΒΑΣΗΣ

3.1 Διάρκεια σύμβασης (Άρθρο 53 παρ 2 εδ. ια και άρθρο 217 του Ν.4412/2016) όπως ισχύει
Η διάρκεια της σύμβασης ορίζεται σε **3 μήνες** από την υπογραφή της σύμβασης.

ΑΡΘΡΟ 4 : ΘΕΣΜΙΚΟ ΠΛΑΙΣΙΟ

Η ανάθεση και εκτέλεση της σύμβασης διέπεται :

4.1 Από την κείμενη νομοθεσία και τις κατ' εξουσιοδότηση αυτής εκδοθείσες κανονιστικές πράξεις, όπως ισχύουν και ιδίως από :

- Τον Ν. 4412/2016 (Α' 147) "Δημόσιες Συμβάσεις Έργων, Προμηθειών και Υπηρεσιών (προσαρμογή στις Οδηγίες 2014/24/ΕΕ και 2014/25/ΕΕ)".
- Τον Ν. 4270/2014 (Α' 143) «Αρχές δημοσιονομικής διαχείρισης και εποπτείας (ενσωμάτωση της Οδηγίας 2011/85/ΕΕ) – δημόσιο λογιστικό και άλλες διατάξεις».
- Τον Ν. 4250/2014 (Α' 74) «Διοικητικές Απλουστεύσεις - Καταργήσεις, Συγχωνεύσεις Νομικών Προσώπων και Υπηρεσιών του Δημοσίου Τομέα - Τροποποίηση Διατάξεων του π.δ. 318/1992 (Α' 161) και λοιπές ρυθμίσεις» και ειδικότερα τις διατάξεις του άρθρου 1.
- Την παρ. Ζ του Ν. 4152/2013 (Α' 107) «Προσαρμογή της ελληνικής νομοθεσίας στην Οδηγία 2011/7 της 16.2.2011 για την καταπολέμηση των καθυστερήσεων πληρωμών στις εμπορικές συναλλαγές».
- Το άρθρο 26 του Ν.4024/2011 (Α 226) «Συγκρότηση συλλογικών οργάνων της διοίκησης και ορισμός των μελών τους με κλήρωση».
- Τον Ν. 4013/2011 (Α' 204) «Σύσταση ενιαίας Ανεξάρτητης Αρχής Δημοσίων Συμβάσεων και Κεντρικού Ηλεκτρονικού Μητρώου Δημοσίων Συμβάσεων...».
- Τον Ν. 3861/2010 (Α' 112) «Ενίσχυση της διαφάνειας με την υποχρεωτική ανάρτηση νόμων και πράξεων των κυβερνητικών, διοικητικών και αυτοδιοικητικών οργάνων στο διαδίκτυο "Πρόγραμμα Διαύγεια" και άλλες διατάξεις».
- Τον Ν. 2859/2000 (Α' 248) «Κύρωση Κώδικα Φόρου Προστιθέμενης Αξίας».
- Τον Ν.2690/1999 (Α' 45) «Κύρωση του Κώδικα Διοικητικής Διαδικασίας και άλλες διατάξεις» και ιδίως των άρθρων 7 και 13 έως 15.
- Το Π.Δ. 80/2016 (Α' 145) «Ανάληψη υποχρεώσεων από τους Διατάκτες».
- Το Π.Δ. 28/2015 (Α' 34) «Κωδικοποίηση διατάξεων για την πρόσβαση σε δημόσια έγγραφα και στοιχεία».
- Τη με αριθμ. 158/2016 Απόφαση της Αρχής με θέμα «Έγκριση του "Τυποποιημένου Εντύπου Υπεύθυνης Δήλωσης» (ΤΕΥΔ) του άρθρου 79 παρ. 4 του Ν. 4412/2016 (Α' 147), για διαδικασίες σύναψης δημόσιας σύμβασης κάτω των ορίων των οδηγιών» (Β' 3698).
- Το Π.Δ. της 27-11/14-12-1926 «Περί Κωδικοποίησης των περί συστάσεως Τεχνικού Επιμελητηρίου κειμένων διατάξεων», όπως τροποποιήθηκε και ισχύει.
- Το Ν. 1486/84(ΦΕΚ 161/Α/18.10.84) «Τροποποίηση των διατάξεων του Τεχνικού Επιμελητηρίου Ελλάδας».
- Τη με αριθμ.Αποφ. Α51/Σ34/2018(ΑΔΑ:ΨΞΖΛ46Ψ842-ΥΕ8) Προκήρυξη Συνοπτικού μειοδοτικού διαγωνισμού για την υλοποίηση των προβλέψεων των ΥΑ ΥΠΕΝ/ΥΠΡΓ/48123/6983, ΥΠΕΝ/ΔΕΣΕΔΠ/54336/486 και ΥΠΕΝ/ΔΕΣΕΔΠ/77103/707 για την αναβάθμιση της διαχείρισης του Μητρώου Ελεγκτών Δόμησης.
- Τη με αριθμ. ΔΟΥ/70/10/01/2019 (ΑΔΑ: 6ΡΓΠ46Ψ842-ΛΞΟ) Απόφαση ανάληψης υποχρέωσης για την πραγματοποίηση της εν λόγω δαπάνης & δέσμευσης της αναγκαίας πίστωσης σύμφωνα με Π.Δ. 80/2016 (ΦΕΚ 145/Α/05.08.2016) «Ανάληψη υποχρεώσεων από τους διατάκτες».
- Τη με αρ. Π1 2380/2012 Κοινή Υπουργική Απόφαση (Β' 3400) «Ρύθμιση των ειδικότερων θεμάτων λειτουργίας και διαχείρισης του Κεντρικού Ηλεκτρονικού Μητρώου Δημοσίων Συμβάσεων του Υπουργείου Ανάπτυξης, Ανταγωνιστικότητας, Υποδομών, Μεταφορών και Δικτύων»
- Τον Κανονισμό (ΕΕ) 2016/679 του Ευρωπαϊκού Κοινοβουλίου και του Συμβουλίου, της 27ης Απριλίου

2016, για την προστασία των φυσικών προσώπων έναντι της επεξεργασίας των δεδομένων προσωπικού χαρακτήρα και για την ελεύθερη κυκλοφορία των δεδομένων αυτών και την κατάργηση της οδηγίας 95/46/ΕΚ (Γενικός Κανονισμός για την Προστασία Δεδομένων) (Κείμενο που παρουσιάζει ενδιαφέρον για τον ΕΟΧ),

- Των σε εκτέλεση των ανωτέρω νόμων εκδοθεισών κανονιστικών πράξεων, των λοιπών διατάξεων που αναφέρονται ρητά ή απορρέουν από τα οριζόμενα στα συμβατικά τεύχη της παρούσας, καθώς και του συνόλου των διατάξεων του ασφαλιστικού, εργατικού, κοινωνικού, περιβαλλοντικού και φορολογικού δικαίου που διέπει την ανάθεση και εκτέλεση της παρούσας σύμβασης, έστω και αν δεν αναφέρονται ρητά παραπάνω.

ΑΡΘΡΟ 5 : ΟΡΙΖΟΝΤΙΑ ΡΗΤΡΑ (Άρθρα 18 παρ 2 και 4 & 130 παρ. 1 του Ν.4412/2016) όπως ισχύει

Κατά την εκτέλεση της παρούσας σύμβασης, οι οικονομικοί φορείς τηρούν τις υποχρεώσεις τους που απορρέουν από τις διατάξεις της περιβαλλοντικής, κοινωνικοασφαλιστικής και εργατικής νομοθεσίας, που έχουν θεσπισθεί με το δίκαιο της Ένωσης, το εθνικό δίκαιο, συλλογικές συμβάσεις ή διεθνείς διατάξεις περιβαλλοντικού, κοινωνικού και εργατικού δικαίου, οι οποίες απαριθμούνται στο Παράρτημα Χ του Προσαρτήματος Α' του Ν.4412/2016. Η τήρηση των εν λόγω υποχρεώσεων ελέγχεται και βεβαιώνεται από τα όργανα που επιβλέπουν την εκτέλεση της σύμβασης και τις αρμόδιες δημόσιες αρχές και υπηρεσίες που ενεργούν εντός των ορίων της ευθύνης και της αρμοδιότητάς τους.

Η αθέτηση της υποχρέωσης της ανωτέρω παραγράφου συνιστά σοβαρό επαγγελματικό παράπτωμα του οικονομικού φορέα κατά την έννοια του άρθρου 73 του Ν.4412/2016, κατά τα ειδικότερα οριζόμενα στις κείμενες διατάξεις.

ΑΡΘΡΟ 6 : ΔΙΑΔΙΚΑΣΙΑ ΣΥΝΑΨΗΣ ΣΥΜΒΑΣΗΣ, ΟΡΟΙ ΥΠΟΒΟΛΗΣ ΠΡΟΣΦΟΡΩΝ (Άρθρο 117 του Ν.4412/2016 όπως ισχύει).

Η επιλογή του Αναδόχου, θα γίνει με τη «διαδικασία συνοπτικού διαγωνισμού» του άρθρου 117 του Ν.4412/2016 και υπό τις προϋποθέσεις του νόμου αυτού και τους ειδικότερους όρους της παρούσας.

ΑΡΘΡΟ 7 : ΔΙΚΑΙΩΜΑ ΣΥΜΜΕΤΟΧΗΣ

Δικαίωμα συμμετοχής στο Διαγωνισμό έχουν οποιαδήποτε φυσικά ή νομικά πρόσωπα ή ενώσεις προσώπων ή συνεταιρισμοί ή κοινοπραξίες αυτών που εδρεύουν στην ημεδαπή, στα Κράτη Μέλη της Ευρωπαϊκής Ένωσης, του Ευρωπαϊκού Οικονομικού Χώρου, καθώς και στα Κράτη – Μέλη της Συμφωνίας Δημοσίων Συμβάσεων (G.P.A.) του Παγκόσμιου Οργανισμού Εμπορίου (ν. 2513/1997 Α' 139), ή είναι εγκατεστημένα σε τρίτες χώρες που έχουν συνάψει Ευρωπαϊκές συμφωνίες με την Ευρωπαϊκή Ένωση, καθώς και σε Κράτη, τα οποία έχουν συνάψει διμερείς συμφωνίες με την Ε.Ε. σε θέματα διαδικασιών ανάθεσης συμβάσεων, αρκεί να διαθέτουν αποδεδειγμένη εμπειρία και εξειδικευμένες γνώσεις στο αντικείμενο του παρόντος Διαγωνισμού και να πληρούν τα κριτήρια χρηματοοικονομικής επάρκειας και τεχνικής ικανότητας που τίθενται παρακάτω.

Οι ενώσεις φυσικών ή νομικών προσώπων που θα λάβουν μέρος στο διαγωνισμό δεν υποχρεούνται να περιβληθούν ειδική νομική μορφή για τη συμμετοχή τους.

Τα μέλη των ενώσεων ή κοινοπραξιών που υποβάλλουν κοινή προσφορά, ευθύνονται αλληλεγγύως και εις ολόκληρον έναντι της Αναθέτουσας Αρχής για τη συμμετοχή τους στο Διαγωνισμό και την εκτέλεση της σύμβασης στην περίπτωση που θα τους ανατεθεί το έργο.

Ειδικότερα για τις ενώσεις που υποβάλλουν κοινή προσφορά:

Η ένωση υποβάλλει κοινή προσφορά, η οποία υπογράφεται υποχρεωτικά:

- είτε από κάθε συμμετέχοντα στην ένωση.
- είτε από κοινό εκπρόσωπό τους εξουσιοδοτημένο με συμβολαιογραφικό πληρεξούσιο.

Στην προσφορά απαιτητήτως πρέπει να προσδιορίζεται η έκταση και το είδος της συμμετοχής του κάθε μέλους της ένωσης, καθώς και ο επικεφαλής αυτής. Οποιαδήποτε μεταβολή στη σύνθεση και τα ποσοστά συμμετοχής της ένωσης ή της κοινοπραξίας τελεί υπό την προηγούμενη έγγραφη συναίνεση της Αναθέτουσας Αρχής. Σε κάθε περίπτωση, τα μέλη της ένωσης ή της κοινοπραξίας ευθύνονται έκαστο έναντι της Αναθέτουσας Αρχής αλληλεγγύως και εις ολόκληρον για την εκτέλεση του έργου σε περίπτωση κατακύρωσης. Σε περίπτωση υποβολής κοινής προσφοράς, με την αίτηση συμμετοχής τα μέλη της ένωσης υποβάλλουν δήλωση περί ορισμού του κοινού εκπροσώπου της ένωσης και του αναπληρωτή του. Ο κοινός εκπρόσωπος της ένωσης θα πρέπει να ανήκει στο επικεφαλής μέλος της Ένωσης.

Σε περίπτωση ανωτέρας βίας ή αδυναμίας για οποιονδήποτε λόγο εξαιτίας της οποίας μέλος της ένωσης δεν μπορεί να ανταποκριθεί στις υποχρεώσεις του κατά το χρόνο αξιολόγησης των προσφορών ή κατά το χρόνο εκτέλεσης της σύμβασης, τα υπόλοιπα μέλη οφείλουν να προτείνουν αντικαταστάτη άμεσα μετά την επέλευση του άνω λόγου. Η αντικατάσταση εγκρίνεται με απόφαση της Αναθέτουσας Αρχής εντός τριάντα (30) ημερών από την ημέρα που υποβλήθηκε το σχετικό αίτημα. Αντικατάσταση που διενεργείται χωρίς την ανωτέρω προϋπόθεση συνεπάγεται τον **αποκλεισμό** του συμμετέχοντος από τη συνέχεια του διαγωνισμού ή την **έκπτωσή** του σε περίπτωση που του έχει ανατεθεί το έργο.

Φυσικό ή νομικό πρόσωπο που συμμετέχει αυτόνομα ή με άλλα φυσικά ή νομικά πρόσωπα στο Διαγωνισμό, δεν μπορεί επί ποινή αποκλεισμού να μετέχει σε περισσότερες από μία προσφορές ως μέλος σχήματος ή με οποιαδήποτε άλλη ιδιότητα.

Εάν μετά την υποβολή των προσφορών πραγματοποιηθεί συγχώνευση σύμφωνα με την έννοια των οδηγιών 2005/56/Ε.Κ. και 78/855/Ε.Ο.Κ μεταξύ νομικών προσώπων που συμμετέχουν σε διαφορετικές προσφορές, τότε το νομικό πρόσωπο που είναι απόρροια της συγχώνευσης θα πρέπει να παραιτηθεί άμεσα από μία εκ των δύο προσφορών. Στην περίπτωση αυτή η ικανότητα συμμετοχής του συγκεκριμένου σχήματος κρίνεται με βάση τα εναπομείναντα μέλη του σχήματος

ΑΡΘΡΟ 8 : ΕΓΓΡΑΦΑ ΣΥΜΒΑΣΗΣ (ΤΕΥΧΗ) ΚΑΙ ΠΡΟΣΒΑΣΗ ΣΕ ΑΥΤΑ, ΔΙΕΥΚΡΙΝΙΣΕΙΣ / ΣΥΜΠΛΗΡΩΜΑΤΙΚΕΣ ΠΛΗΡΟΦΟΡΙΕΣ (Άρθρα 2 παρ. 1 περ. 14, 53 και 121 Ν.4412/2016) όπως ισχύει

8.1. Έγγραφα σύμβασης

Τα έγγραφα της σύμβασης κατά την έννοια της περιπτ. 14 της παρ. 1 του άρθρου 2 του Ν. 4412/2016 για τον παρόντα διαγωνισμό είναι τα ακόλουθα :

- α) Η παρούσα διακήρυξη με τα παραρτήματά της.
- β) Το Τυποποιημένο Έντυπο Υπεύθυνης Δήλωσης (ΤΕΥΔ)
- γ) Τυχόν συμπληρωματικές πληροφορίες και διευκρινίσεις που θα παρασχεθούν από την αναθέτουσα αρχή

8.2 Σειρά ισχύος

Τα έγγραφα της σύμβασης με βάση τα οποία θα γίνει η ανάθεση ή/και η εκτέλεση της σύμβασης, σε περίπτωση ασυμφωνίας των περιεχομένων σε αυτά όρων, έχουν την κάτωθι σειρά ισχύος:

1. Το συμφωνητικό
2. Η Διακήρυξη με τα παραρτήματά της
3. Τυχόν συμπληρωματικές πληροφορίες και διευκρινίσεις που θα παρασχεθούν από την αναθέτουσα αρχή
4. Η τεχνική και οικονομική προσφορά του αναδόχου

8.3 Πρόσβαση στα έγγραφα της σύμβασης

Οι ενδιαφερόμενοι μπορούν να έχουν δωρεάν πρόσβαση στο περιεχόμενο της διακήρυξης, στα Παραρτήματά της και στα λοιπά έγγραφα της σύμβασης (τεύχη) μέσω της ιστοσελίδας του **Τ.Ε.Ε.** <http://portal.tee.gr/portal/page/portal/oikonomiko/promitheies/>.

Τα προαναφερόμενα τεύχη διατίθενται και από το Τ.Ε.Ε./ΔΙΕΥΘΥΝΣΗ ΟΙΚΟΝΟΜΙΚΩΝ ΥΠΗΡΕΣΙΩΝ/ΤΜΗΜΑ ΠΡΟΜΗΘΕΙΩΝ ΚΑΙ ΔΙΑΧΕΙΡΙΣΗΣ ΥΛΙΚΟΥ: Τ.Ε.Ε, Νίκης 4, Αθήνα, 3^{ος} όροφος, γραφείο 310 - 311, κατά τις εργάσιμες ημέρες και ώρες.

8.4 Διευκρινίσεις – Συμπληρωματικές πληροφορίες (άρθρο 121 του Ν.4412/2016) όπως ισχύει

Εφόσον ζητηθούν εγγράφως συμπληρωματικές πληροφορίες, διευκρινίσεις κ.λπ. για τον διαγωνισμό, το αργότερο 6 μέρες πριν από την ημερομηνία λήξης υποβολής προσφορών, αυτές θα παρέχονται εγγράφως από το Τ.Ε.Ε., το αργότερο τέσσερις (4) ημέρες πριν από την καταληκτική ημερομηνία υποβολής των προσφορών.

ΑΡΘΡΟ 9 : ΧΡΟΝΟΣ ΙΣΧΥΟΣ ΠΡΟΣΦΟΡΩΝ (Άρθρο 97 του Ν.4412/2016) όπως ισχύει

Η προσφορά ισχύει και δεσμεύει τον προσφέροντα για χρονικό διάστημα εκατόν είκοσι (120) ημερών από την επομένη της ημερομηνίας διενέργειας του διαγωνισμού. Προσφορά που ορίζει χρόνο ισχύος μικρότερο του ανωτέρω αναφερόμενου, απορρίπτεται ως απαράδεκτη.

Για τυχόν παράταση της ισχύος της προσφοράς, εφαρμόζονται τα αναφερόμενα στην παρ 4 του άρθρου 97 του Ν.4412/2016.

ΑΡΘΡΟ 10 : ΔΗΜΟΣΙΟΤΗΤΑ

Η παρούσα διακήρυξη και τα Παραρτήματά αυτής θα δημοσιευθούν στο ΚΗΜΔΗΣ σύμφωνα με το άρθρο 66 και το άρθρο 121 παρ. 1γ του Ν.4412/2016.

Περίληψη της παρούσας θα αναρτηθεί στο Πρόγραμμα ΔΙΑΥΓΕΙΑ σύμφωνα με το Ν.3861/2010.

Η παρούσα διακήρυξη μαζί με τα λοιπά έγγραφα της σύμβασης (αναλυτική διακήρυξη μετά των παραρτημάτων της, ΤΕΥΔ, έντυπο οικονομικής προσφοράς, κ.λπ.) θα αναρτηθεί και στον δικτυακό τόπο του Τ.Ε.Ε.: <http://portal.tee.gr/portal/page/portal/oikonomiko/promitheies/>

ΑΡΘΡΟ 11 : ΚΡΙΤΗΡΙΟ ΑΝΑΘΕΣΗΣ (Άρθρο 86 Ν.4412/2016) όπως ισχύει

Κριτήριο για την ανάθεση της σύμβασης είναι η πλέον συμφέρουσα από οικονομική άποψη προσφορά μόνο βάσει τιμής.

ΑΡΘΡΟ 12 : ΠΡΟΥΠΟΘΕΣΕΙΣ ΣΥΜΜΕΤΟΧΗΣ (Άρθρα 73, 74 και 75 Ν. 4412/2016) όπως ισχύει

12.1 Οι προϋποθέσεις συμμετοχής στο διαγωνισμό περιγράφονται στο παρόν άρθρο και αποτυπώνονται στο Τυποποιημένο Έντυπο Υπεύθυνης Δήλωσης (εφεξής ΤΕΥΔ), το οποίο αποτελεί Υπεύθυνη Δήλωση των οικονομικών φορέων προς αντικατάσταση των πιστοποιητικών που εκδίδουν δημόσιες αρχές ή τρίτα μέρη και παρέχει προκαταρκτική απόδειξη ότι ο οικονομικός φορέας δεν βρίσκεται σε μία από τις καταστάσεις των άρθρων 73 παρ. 1, 73 παρ. 2 και 73 παρ 4 εδ. α και θ του Ν. 4412/2016.

12.2 ΤΕΥΔ (Άρθρο 79 παρ.4 του ν. 4412/2016) Το ΤΕΥΔ της παρούσας διαδικασίας σύναψης σύμβασης συντάχθηκε σύμφωνα με την Κατευθυντήρια Οδηγία 15 της ΕΑΑΔΗΣΥ (ΑΔΑ: ΩΧΟΓΟΞΤΒ-ΑΚΗ) και διατίθεται στους οικονομικούς φορείς δωρεάν, μέσω της ιστοσελίδας της Αρχής σε δύο μορφές αρχείου:

Αρχείο pdf αναρτημένο επικουρικά μαζί με τα λοιπά έγγραφα της σύμβασης & **Αρχείο doc** (σε επεξεργάσιμη μορφή), αναρτημένο επικουρικά μαζί με τα λοιπά έγγραφα της σύμβασης για τη διευκόλυνση των οικονομικών φορέων προκειμένου να το συμπληρώσουν, να το υπογράψουν και το υποβάλουν στην αναθέτουσα αρχή σε έντυπη μορφή.

12.3 Οι προϋποθέσεις συμμετοχής, έτσι όπως αποτυπώνονται στο ΤΕΥΔ, το οποίο αποτελεί αναπόσπαστο τμήμα της παρούσας (Παράρτημα Δ) είναι οι εξής:

Α) Να μη υπάρχει σε βάρος του οικονομικού φορέα τελεσίδικη καταδικαστική απόφαση για έναν από τους λόγους που προβλέπονται στην παρ. 1 του άρθρου 73 του Ν. 4412/2016, όπως αυτοί αποτυπώνονται στο Μέρος ΙΙΙ.Α του ΤΕΥΔ (Λόγοι που σχετίζονται με ποινικές καταδίκες).

Ο οικονομικός φορέας αποκλείεται επίσης όταν το πρόσωπο εις βάρος του οποίου εκδόθηκε τελεσίδικη καταδικαστική απόφαση είναι μέλος του διοικητικού, διευθυντικού ή εποπτικού οργάνου του εν λόγω οικονομικού φορέα ή έχει εξουσία εκπροσώπησης, λήψης αποφάσεων ή ελέγχου σε αυτό.

Οικονομικός φορέας, στο πρόσωπο του οποίου συντρέχει λόγος αποκλεισμού της παρούσας περίπτωσης Α, μπορεί να προσκομίζει στοιχεία προκειμένου να αποδείξει ότι τα μέτρα που έλαβε επαρκούν για να αποδείξουν την αξιοπιστία του, παρότι συντρέχει ο σχετικός λόγος αποκλεισμού. Εάν τα στοιχεία κριθούν επαρκή, ο εν λόγω οικονομικός φορέας δεν αποκλείεται από τη διαδικασία σύναψης σύμβασης. Τα μέτρα που λαμβάνονται από τους οικονομικούς φορείς αξιολογούνται σε συνάρτηση με τη σοβαρότητα και τις ιδιαίτερες περιστάσεις του ποινικού αδικήματος ή του παραπτώματος. Αν τα μέτρα κριθούν ανεπαρκή, γνωστοποιείται στον οικονομικό φορέα το σκεπτικό της απόφασης αυτής. Οικονομικός φορέας που έχει αποκλειστεί, με τελεσίδικη απόφαση, από τη συμμετοχή σε διαδικασίες σύναψης σύμβασης ή ανάθεσης παραχώρησης δεν μπορεί να κάνει χρήση της ανωτέρω δυνατότητας κατά την περίοδο του αποκλεισμού που ορίζεται στην εν λόγω απόφαση. Κατά τα λοιπά εφαρμόζονται οι παρ. 8 και 9 του άρθρου 73 του Ν.4412/2016.

Β) Να μην έχει αθετήσει ο οικονομικός φορέας τις υποχρεώσεις του όσον αφορά στην καταβολή φόρων ή εισφορών κοινωνικής ασφάλισης, (τόσο της κύριας όσο και της επικουρικής ασφάλισης), σύμφωνα με τα

ειδικότερα προβλεπόμενα στην παρ. 2 του άρθρου 73 του Ν.4412/2016, όπως αποτυπώνονται στο Μέρος III.B του ΤΕΥΔ. (Λόγοι που σχετίζονται με την καταβολή φόρων ή εισφορών κοινωνικής ασφάλισης).

Δεν αποκλείεται ο προσφέρων οικονομικός φορέας όταν εκπληρώσει τις υποχρεώσεις του είτε καταβάλλοντας τους φόρους ή τις εισφορές κοινωνικής ασφάλισης που οφείλει, συμπεριλαμβανομένων, κατά περίπτωση, των δεδουλευμένων τόκων ή των προστίμων είτε υπαγόμενος σε δεσμευτικό διακανονισμό για την καταβολή τους.

Επίσης, δεν αποκλείεται ο προσφέρων, όταν ο αποκλεισμός, σύμφωνα με την παρούσα περίπτωση, θα ήταν σαφώς δυσανάλογος, ιδίως όταν μόνο μικρά ποσά των φόρων ή των εισφορών κοινωνικής ασφάλισης δεν έχουν καταβληθεί ή όταν ο οικονομικός φορέας ενημερώθηκε σχετικά με το ακριβές ποσό που οφείλεται λόγω αθέτησης των υποχρεώσεών του όσον αφορά στην καταβολή φόρων ή εισφορών κοινωνικής ασφάλισης σε χρόνο κατά τον οποίο δεν είχε τη δυνατότητα να λάβει μέτρα, σύμφωνα με το τελευταίο εδάφιο της παρ. 2 του άρθρου 73 ν. 4412/2016, πριν από την εκπνοή της προθεσμίας της προθεσμίας υποβολής προσφοράς.

Γ) Να μην τελεί ο οικονομικός φορέας υπό πτώχευση ή να μην έχει υπαχθεί σε διαδικασία εξυγίανσης ή ειδικής εκκαθάρισης ή υπό αναγκαστική διαχείριση από εκκαθαριστή ή από το δικαστήριο ή να μην έχει υπαχθεί σε διαδικασία πτωχευτικού συμβιβασμού ή να μην έχει αναστείλει τις επιχειρηματικές του δραστηριότητες ή να μη βρίσκεται σε οποιαδήποτε ανάλογη κατάσταση προκύπτουσα από παρόμοια διαδικασία, προβλεπόμενη σε εθνικές διατάξεις νόμου.

Η Αρχή μπορεί να μην αποκλείει έναν οικονομικό φορέα ο οποίος βρίσκεται σε μία εκ των καταστάσεων που αναφέρονται στην περίπτωση αυτή, υπό την προϋπόθεση ότι αποδεικνύει ότι ο εν λόγω φορέας είναι σε θέση να εκτελέσει τη σύμβαση, λαμβάνοντας υπόψη τις ισχύουσες διατάξεις και τα μέτρα για τη συνέχιση της επιχειρηματικής του λειτουργίας.

Δ) Να μην έχει αθετήσει ο οικονομικός φορέας τις ισχύουσες υποχρεώσεις που προβλέπονται στις παρ. 2 και 5 του άρθρου 18 του Ν.4412/2016, σύμφωνα με τα ειδικότερα προβλεπόμενα στην παρ. 4 περ. α του άρθρου 73 του Ν.4412/2016.

Ε) Να μην έχει διαπράξει σοβαρό επαγγελματικό παράπτωμα, οποίο θέτει εν αμφιβόλω την ακεραιότητά του, σύμφωνα με τα ειδικότερα προβλεπόμενα στην παρ. 4 περ. θ του άρθρου 73 του Ν.4412/2016. Ως σοβαρό επαγγελματικό παράπτωμα νοούνται, ιδίως, οι λόγοι που αναφέρονται στην περίπτωση γ της παρ. 2 του άρθρου 68 του ν. 3863/2010

Τα σχετικά στοιχεία των περιπτώσεων Γ, Δ & Ε αποτυπώνονται στο Μέρος III.Γ του ΤΕΥΔ (Λόγοι που σχετίζονται με αφερεγγυότητα, σύγκρουση συμφερόντων ή επαγγελματικό παράπτωμα) στα αντίστοιχα πεδία.

Σε οποιοδήποτε χρονικό σημείο κατά τη διάρκεια της διαδικασίας σύναψης της σύμβασης, η Αρχή αποκλείει έναν οικονομικό φορέα, όταν αποδεικνύεται ότι αυτός βρίσκεται λόγω πράξεων ή παραλείψεων αυτού είτε πριν είτε κατά τη διαδικασία, σε μία από τις καταστάσεις των παραπάνω περιπτώσεων Α, Β, Γ, Δ & Ε.

Η Αρχή μπορεί να ζητήσει από τους προσφέροντες, σε οποιοδήποτε χρονικό σημείο κατά τη διάρκεια της διαδικασίας διαγωνισμού να υποβάλουν όλα ή ορισμένα δικαιολογητικά που αποδεικνύουν τις παραπάνω προϋποθέσεις συμμετοχής Α, Β, Γ, Δ, Ε και περιγράφονται αναλυτικά στο άρθρο 17 της παρούσας «ΔΙΚΑΙΟΛΟΓΗΤΙΚΑ ΚΑΤΑΚΥΡΩΣΗΣ- ΑΠΟΔΕΙΚΤΙΚΑ ΜΕΣΑ», όταν αυτό απαιτείται για την ορθή διεξαγωγή της διαδικασίας.

12.4 Το ΤΕΥΔ συμπληρώνεται, υπογράφεται και υποβάλλεται κατά περίπτωση ως εξής:

- Το **μέρος I** είναι συμπληρωμένο από την Αρχή και όλα τα υπόλοιπα μέρη (II, III και VI) συμπληρώνονται από τον οικονομικό φορέα, κατά περίπτωση, και μόνο στα πεδία που ήδη έχουν επιλεγεί από την Αρχή, όπως εμφανίζονται στο συνημμένο ΤΕΥΔ του Παραρτήματος Δ της παρούσας
- Το **μέρος II.A** συμπληρώνεται από όλους τους οικονομικούς φορείς με την επισήμανση πως στο

ερώτημα σχετικά με την κατ' αποκλειστικότητα προμήθεια θα αναφέρουν τα στοιχεία της περίπτωσης Δ του άρθρου 17.1 της παρούσας.

- Το **μέρος II.B** συμπληρώνεται από οικονομικούς φορείς
- Το **μέρος III** συμπληρώνεται από οικονομικούς φορείς
- Το **μέρος VI** συμπληρώνεται σε κάθε περίπτωση με την ημερομηνία, τον τόπο και **την υπογραφή του κατά νόμο υπόχρεου/ων, η οποία δεν απαιτείται να φέρει θεώρηση γνησίου της υπογραφής**. Επισημαίνεται ότι:

- Κάθε οικονομικός φορέας που συμμετέχει μόνος του, πρέπει να συμπληρώσει και να υποβάλει **ένα ΤΕΥΔ**.
- Όταν συμμετέχουν οικονομικοί φορείς υπό τη μορφή ένωσης, πρέπει να συμπληρωθεί και να υποβληθεί για κάθε φορέα – μέλος της ένωσης χωριστό ΤΕΥΔ, στο οποίο παρατίθενται οι πληροφορίες που απαιτούνται σύμφωνα με τα μέρη II, III και VI (βλέπε άρθρ. 12.5 της παρούσας)
- Στις περιπτώσεις όπου περισσότερα από ένα άτομα είναι μέλη του διοικητικού, διευθυντικού ή εποπτικού οργάνου ενός οικονομικού φορέα ή έχουν εξουσία εκπροσώπησης, λήψης αποφάσεων ή ελέγχου σε αυτό, τότε όλα τα παραπάνω πρόσωπα θα πρέπει να υπογράψουν το ίδιο ΤΕΥΔ.

12.5 Ενώσεις οικονομικών φορέων (Άρθρα 19 και 96 Ν.4412/2016) όπως ισχύει

α) Οι ενώσεις δεν υποχρεούνται να λαμβάνουν ορισμένη νομική μορφή προκειμένου να υποβάλουν την προσφορά. Η επιλεγείσα ένωση υποχρεούται να πράξει τούτο εάν κατακυρωθεί σε αυτή το αποτέλεσμα του διαγωνισμού, εφόσον η λήψη ορισμένης νομικής μορφής είναι αναγκαία για την ορθή εκτέλεση της σύμβασης.

β) Όταν συμμετέχουν ενώσεις, απαντούν θετικά στο σχετικό ερώτημα του Μέρους II.A [Τρόπος συμμετοχής] και συμπληρώνουν τις πληροφορίες που ζητούνται στα επιμέρους ερωτήματα α, β και γ. Επίσης, θα πρέπει να υποβληθούν **χωριστά ΤΕΥΔ για κάθε φορέα – μέλος της ένωσης**, στα οποία παρατίθενται οι πληροφορίες που απαιτούνται σύμφωνα με τα μέρη II, III και VI.

γ) Στην περίπτωση υποβολής προσφοράς από ένωση οικονομικών φορέων, όλα τα μέλη της ευθύνονται έναντι της Αρχής αλληλέγγυα και εις ολόκληρον. Σε περίπτωση ανάθεσης της σύμβασης στην ένωση, η ευθύνη αυτή εξακολουθεί μέχρι πλήρους εκτέλεσης της σύμβασης.

12.6 Ελάχιστες προϋποθέσεις συμμετοχής.

Ο υποψήφιος Ανάδοχος, επί ποινή αποκλεισμού, οφείλει να αποδείξει ότι διαθέτει καταλληλότητα για την άσκηση της επαγγελματικής δραστηριότητας του και την εκτέλεση του Έργου. Για την απόδειξη της συνδρομής των ανωτέρω προϋποθέσεων απαιτείται:

A) Η εγγραφή του σε οικείο επαγγελματικό μητρώο.

B) Παρουσίαση των παρακάτω χαρακτηριστικών [προφίλ] του υποψήφιου Αναδόχου:

- επιχειρηματική δομή, συνεργασίες
- τομείς δραστηριότητας και κλάδοι εξειδίκευσης
- προϊόντα και υπηρεσίες
- μεθοδολογίες, εργαλεία και τεχνικές που χρησιμοποιεί με σαφή αναφορά στις οντότητες, οι οποίες καλύπτουν την ανωτέρω ελάχιστη προϋπόθεση συμμετοχής.

Γ) Κατάλογο των κυριότερων έργων που εκτέλεσε ή στα οποία συμμετείχε ο υποψήφιος Ανάδοχος, στον οποίο να φαίνεται ότι έχει με επιτυχία υλοποιήσει δύο [2] τουλάχιστον έργα εντός της τελευταίας 5ετίας πριν το παρόν έργο, στα οποία να έχει γίνει χρήση των τεχνολογιών που περιγράφονται στο Παράρτημα Β.1. Στον πίνακα που θα παρατεθεί πρέπει να περιλαμβάνεται περιγραφή έργου, φορέας, χρονικό διάστημα (ημερομηνία έναρξης - τέλους), ρόλος, υπεύθυνος για πληροφορίες, τηλέφωνο υπευθύνου, email υπευθύνου). Επίσης, τα έργα αυτά θα πρέπει να είναι αντίστοιχης κλίμακας, πολυπλοκότητας και αρχιτεκτονικής (περιβάλλον internet, πολλαπλοί ρόλοι χρηστών, επιπέδων ασφαλείας και πρόσβασης) και να αφορούν έργα υποστήριξης εργασιών μηχανικών και καταγραφής κατασκευών.

Με τον κατάλογο συνοποβάλλονται υποχρεωτικώς και έγγραφα (σε πρωτότυπο ή νομίμως θεωρημένα) από τα οποία να αποδεικνύεται η εκτέλεση/συμμετοχή και η επιτυχής ολοκλήρωση αυτών των 2 αντίστοιχων με το προκηρυσσόμενο έργο (πρωτόκολλο παράδοσης – παραλαβής, βεβαίωση περαίωσης εργασιών, βεβαίωση εργοδότη κ.λ.π.)

Δ) Σύντομα Βιογραφικά σημειώματα του Υπεύθυνου Έργου, του Υπεύθυνου Υλοποίησης και των στελεχών που

θα αποτελέσουν την Ομάδα Έργου του υποψηφίου Αναδόχου, από τα οποία να αποδεικνύεται ευθέως και χωρίς άλλη αναγκαία πληροφορία ή διευκρίνιση, η εξειδίκευση, τα επαγγελματικά προσόντα και η εμπειρία κάθε μέλους, σχετικά με τις απαιτήσεις που αναλαμβάνει, όπως προκύπτει από το ρόλο που προτείνεται να συμμετέχει στην ομάδα Έργου.

Επίσης ο Ανάδοχος πρέπει να έχει πιστοποιημένο προσωπικό που να διαθέτει τα εξής πιστοποιητικά του κατασκευαστή του λογισμικού υποδομών:

- Κατ'ελάχιστο OCA, Oracle WebLogic Server 11g System Administrator
- Oracle Application Development Framework 11g Certified Implementation Specialist
- Κατ'ελάχιστο OCA, Oracle PL/SQL Developer
- Κατ'ελάχιστο OCP, Oracle Database 10g ή 11g ή 12c Administrator Certified Professional
- OCA, Java SE 7 Programmer

Σε περίπτωση που ο υποψήφιος Ανάδοχος αποτελεί Ένωση Προσώπων, τα απαιτούμενα στην παρούσα παράγραφο στοιχεία τεκμηρίωσης πρέπει να υποβάλλονται ανάλογα με τη φύση τους χωριστά για κάθε Μέλος της Ένωσης / Κοινοπραξίας ή συγκεντρωτικά για την Ένωση / Κοινοπραξία, ενώ οι ελάχιστες προϋποθέσεις συμμετοχής να καλύπτονται αθροιστικά από όλα τα μέλη.

12.7 Υπεργολαβία

Ο Ανάδοχος δεν δικαιούται να εκχωρεί τη σύμβαση σε τρίτο, ούτε να αναθέτει υπεργολαβικά σε τρίτους μέρος ή το σύνολο του αντικειμένου της Σύμβασης, ούτε να υποκαθίσταται από τρίτο, χωρίς την προηγούμενη έγγραφη έγκριση της Αναθέτουσας Αρχής, η οποία δίδεται, κατά την απόλυτη κρίση της, σε όλως εξαιρετικές περιπτώσεις.

Σε περίπτωση που ο Ανάδοχος προβεί σε τέτοια ενέργεια, χωρίς τη σχετική έγγραφη έγκριση της Αναθέτουσας Αρχής, κηρύσσεται έκπτωτος.

ΑΡΘΡΟ 13 : ΤΟΠΟΣ ΚΑΙ ΧΡΟΝΟΣ ΥΠΟΒΟΛΗΣ ΠΡΟΣΦΟΡΩΝ ΚΑΙ ΔΙΕΝΕΡΓΕΙΑΣ ΔΙΑΓΩΝΙΣΜΟΥ (Άρθρα 96 και 121 του Ν.4412/2016) όπως ισχύει

13.1 Τόπος / χρόνος διενέργειας διαγωνισμού.

Ο διαγωνισμός θα διενεργηθεί στα γραφεία της Αρχής, στην διεύθυνση : **ΤΕΧΝΙΚΟ ΕΠΙΜΕΛΗΤΗΡΙΟ ΕΛΛΑΔΑΣ, Νίκης 4, Αθήνα, 7^{ος} όροφος, γραφείο 709, ενώπιον της αρμόδιας Επιτροπής Διαγωνισμού, στις 11/02/2019, ημέρα Δευτέρα και ώρα 11:00 π.μ.**

13.2 Τόπος / χρόνος υποβολής προσφορών

Οι φάκελοι των προσφορών υποβάλλονται στο πρωτόκολλο της Αρχής, στην διεύθυνση: **ΤΕΧΝΙΚΟ ΕΠΙΜΕΛΗΤΗΡΙΟ ΕΛΛΑΔΑΣ, Νίκης 4, 10563 Αθήνα.**

Οι προσφορές υποβάλλονται με :

(α) με κατάθεσή τους στο πρωτόκολλο της Αρχής, είτε

(β) με ταχυδρομική αποστολή μέσω συστημένης επιστολής ή με courier προς την Αρχή

Σε περίπτωση αποστολής (ταχυδρομικής ή courier) ή κατάθεσης στο πρωτόκολλο, περιπτώσεις α και β άνω, οι φάκελοι των προσφορών γίνονται δεκτοί εφόσον έχουν πρωτοκολληθεί στο πρωτόκολλο της Αρχής, **το αργότερο μέχρι την ημερομηνία διενέργειας διαγωνισμού, δηλαδή μέχρι και τις 11/02/2019, ημέρα Δευτέρα και ώρα 11:00 π.μ.** Η Αρχή δεν φέρει ευθύνη για τυχόν ελλείψεις του περιεχομένου των προσφορών που αποστέλλονται ταχυδρομικά ούτε για καθυστερήσεις στην άφιξή τους. Δεν θα παραληφθούν φάκελοι ή άλλα έγγραφα από οποιοδήποτε ταχυδρομικό κατάστημα, ακόμα κι αν η Αρχή ειδοποιηθεί εγκαίρως. Προσφορές που περιέρχονται στην Αρχή με οποιονδήποτε τρόπο πριν από την ως άνω ημερομηνία και ώρα, δεν αποσφραγίζονται αλλά πρωτοκολλούνται και φυλάσσονται από την Υπηρεσία και παραδίδονται στην Επιτροπή Διαγωνισμού προ της εκπνοής της προθεσμίας παραλαβής προσφορών που ορίζεται στο επόμενο εδάφιο γ.

(γ) με κατάθεσή τους στην Επιτροπή Διαγωνισμού, την ημέρα διενέργειας διαγωνισμού, ήτοι στις **11/02/2019, ημέρα Δευτέρα και από ώρας 10:30 π.μ. (ώρα έναρξης παραλαβής προσφορών) μέχρι τις 11:00 π.μ. (ώρα λήξης της επίδοσης/παραλαβής των προσφορών).**

Για τυχόν προσφορές που υποβάλλονται εκπρόθεσμα, η Επιτροπή Διαγωνισμού σημειώνει στο πρακτικό της την εκπρόθεσμη υποβολή (ακριβή ώρα που περιήλθε η προσφορά στην κατοχή της ή την ακριβή ώρα που παρελήφθη η συστημένη επιστολή από την Αρχή ή ακριβή ώρα που κατατέθηκε στο πρωτόκολλο της Αρχής)

και τις απορρίπτει ως μη κανονικές.

Η Αρχή παρατείνει την προθεσμία παραλαβής των προσφορών, ούτως ώστε όλοι οι ενδιαφερόμενοι οικονομικοί φορείς να μπορούν να λάβουν γνώση όλων των αναγκαίων πληροφοριών για την κατάρτιση των προσφορών στις ακόλουθες περιπτώσεις : α) Όταν, για οποιονδήποτε λόγο, πρόσθετες πληροφορίες, αν και ζητήθηκαν από τον οικονομικό φορέα έγκαιρα δεν έχουν παρασχεθεί το αργότερο τέσσερις (4) ημέρες πριν από την προθεσμία που ορίζεται για την παραλαβή των προσφορών, β) Όταν τα έγγραφα της σύμβασης υφίστανται σημαντικές αλλαγές. Η διάρκεια της παράτασης είναι ανάλογη με τη σπουδαιότητα των πληροφοριών που ζητήθηκαν ή των αλλαγών. Όταν οι πρόσθετες πληροφορίες δεν έχουν ζητηθεί έγκαιρα ή δεν έχουν σημασία για την προετοιμασία κατάλληλων προσφορών, δεν απαιτείται από την Αρχή να παρατείνει τις προθεσμίες.

ΑΡΘΡΟ 14 : ΤΡΟΠΟΣ ΥΠΟΒΟΛΗΣ ΚΑΙ ΣΥΝΤΑΞΗΣ ΠΡΟΣΦΟΡΩΝ – ΠΕΡΙΕΧΟΜΕΝΟ ΦΑΚΕΛΟΥ ΠΡΟΣΦΟΡΑΣ

- ΓΛΩΣΣΑ - ΛΟΙΠΑ ΣΤΟΙΧΕΙΑ (άρθρα 92 έως 96 του Ν.4412/2016)όπως ισχύει

14.1 Τρόπος υποβολής προσφορών

Οι προσφορές, με **ποινή απόρριψης** υποβάλλονται μέσα σε **σφραγισμένο φάκελο** (κυρίως φάκελος προσφοράς), στον οποίο πρέπει να αναγράφονται ευκρινώς τα ακόλουθα:

Προς το ΤΕΧΝΙΚΟ ΕΠΙΜΕΛΗΤΗΡΙΟ ΕΛΛΑΔΑΣ
ΠΡΟΣΦΟΡΑ ΤΟΥ [αναγράφονται τα στοιχεία του προσφέροντος, δηλαδή : επωνυμία και σε περίπτωση ένωσης τις επωνυμίες των οικονομικών φορέων που την αποτελούν, καθώς και τα απαραίτητα στοιχεία επικοινωνίας (ταχ. διεύθυνση, αριθμό τηλεφώνου, fax, e-mail)]
Για τον Συνοπτικό Διαγωνισμό: «Ανάθεση υπηρεσιών υλοποίηση των προβλέψεων των ΥΑ ΥΠΕΝ/ΥΠΡΓ/48123/6983, ΥΠΕΝ/ΔΕΣΕΔΠ/54336/486 και ΥΠΕΝ/ΔΕΣΕΔΠ/77103/707 για την αναβάθμιση της διαχείρισης του Μητρώου Ελεγκτών Δόμησης»
Αναθέτουσα Αρχή: ΤΕΧΝΙΚΟ ΕΠΙΜΕΛΗΤΗΡΙΟ ΕΛΛΑΔΑΣ (Τ.Ε.Ε.) (Δ/νση : Νίκης 4, 10563 - Αθήνα)
Καταληκτική ημερομηνία υποβολής προσφορών: 11/02/2019

Ο κύριος φάκελος περιέχει τα ακόλουθα:

- α) Επιστολή καταγραφής στοιχείων που περιλαμβάνονται στον κύριο φάκελο.
 β) **Ξεχωριστό σφραγισμένο φάκελο**, με την ένδειξη «**Δικαιολογητικά Συμμετοχής**» (βλέπε παρ. 14.2.Α της παρούσας).
 γ) **Ξεχωριστό σφραγισμένο φάκελο**, με την ένδειξη «**Τεχνική Προσφορά**» (βλέπε παρ. 14.2.Β της παρούσας). Αν τα τεχνικά στοιχεία της προσφοράς δεν είναι δυνατόν, λόγω μεγάλου όγκου, να τοποθετηθούν στον κυρίως φάκελο, τότε αυτά συσκευάζονται χωριστά και ακολουθούν τον κυρίως φάκελο με τις ίδιες ενδείξεις.
 δ) **Ξεχωριστό σφραγισμένο φάκελο**, με την ένδειξη «**Οικονομική Προσφορά**» ο οποίος περιέχει το έντυπο της οικονομικής προσφοράς, κατά τα οριζόμενα στην παρ 14.2.Γ της παρούσας.
Οι ως άνω ξεχωριστοί σφραγισμένοι φάκελοι φέρουν επίσης τις ενδείξεις του κυρίως φακέλου.

14.2 Περιεχόμενο επί μέρους φακέλων

14.2.Α Δικαιολογητικά Συμμετοχής (Άρθρο 93 Ν.4412/2016)όπως ισχύει

Ο φάκελος «**Δικαιολογητικά Συμμετοχής**» περιέχει τα εξής:

Ι. το ΤΕΥΔ συμπληρωμένο και υπογεγραμμένο σύμφωνα με τα οριζόμενα στο άρθρο 12 της παρούσας.

14.2.Β Τεχνική προσφορά

Ο φάκελος «**Τεχνική προσφορά**» περιέχει:

1. **Υπεύθυνη δήλωση** της παρ. 4 του άρθρου 8 του Ν. 1599/1986 (Α' 75) του προσφέροντος, στην οποία

δηλώνει την πλήρη αποδοχή και συμμόρφωση με τους όρους της υπό ανάθεση σύμβασης όπως αυτές ορίζονται στο **ΠΑΡΑΡΤΗΜΑ Β'** της παρούσας.

2. **Πίνακα Τεχνικής Προσφοράς** του προσφέροντος, όπως αυτός δίνεται στο **ΠΑΡΑΡΤΗΜΑ Γ'** της παρούσας.

14.2.Γ Οικονομική προσφορά (Άρθρο 95 Ν.4412/2016)

1. Ο φάκελος «**Οικονομική προσφορά**» θα περιέχει το έντυπο της οικονομικής προσφοράς (περιλαμβάνεται στο ΠΑΡΑΡΤΗΜΑ Δ' της παρούσας διακήρυξης, και αναρτημένο στην ιστοσελίδα της Αρχής με τα λοιπά τεύχη της σύμβασης), συμπληρωμένο (η τιμή σε ευρώ), υπογεγραμμένο και σφραγισμένο από τον νόμιμο/-ους εκπρόσωπο/-ους του οικονομικού φορέα. Η οικονομική προσφορά υπογράφεται κατά περίπτωση από τον νόμιμο/ -ους εκπρόσωπο/-ους του νομικού προσώπου και σε περίπτωση ένωσης είτε από όλους τους φορείς που την αποτελούν, είτε από τον κοινό εκπρόσωπό τους.

2. Το τίμημα της προσφοράς κάθε προσφέροντος (ΣΥΝΟΛΙΚΟ ΚΟΣΤΟΣ) θα δοθεί με μια και μοναδική τιμή σύμφωνα με τις οδηγίες του ΠΑΡΑΡΤΗΜΑΤΟΣ Δ' της διακήρυξης και των αναφερομένων στην παρούσα παράγραφο. Στην τιμή θα περιλαμβάνονται οι τυχόν υπέρ τρίτων κρατήσεις, ως και κάθε άλλη επιβάρυνση, εκτός από τον αναλογούντα Φ.Π.Α. για τις προσφερόμενες υπηρεσίες στον τόπο και με τον τρόπο που προβλέπονται από την παρούσα διακήρυξη και για το ζητούμενο διάστημα, δηλαδή για διάστημα έξι μηνών.

Οι προσφέροντες υποβάλλουν υποχρεωτικά συμπληρωμένο, στο σύνολο των πεδίων, το ΕΝΤΥΠΟ ΟΙΚΟΝΟΜΙΚΗΣ ΠΡΟΣΦΟΡΑΣ του Παραρτήματος Δ' της παρούσας, σύμφωνα με τα προβλεπόμενα στο άρθρο 68 του Ν.3863/2010, από τον οποίο προκύπτει το συνολικό κόστος των προσφερόμενων υπηρεσιών άνευ Φ.Π.Α και συμπεριλαμβανομένου Φ.Π.Α. Η προσφερόμενη τιμή θα αιτιολογεί και θα δικαιολογεί πλήρως το προσφερόμενο αντάλλαγμα.

Το συνολικό κόστος των προσφερόμενων υπηρεσιών, είναι το ποσό που έχει συμπληρωθεί στο πεδίο με α/α 1 : «ΠΡΟΣΦΕΡΟΜΕΝΗ ΤΙΜΗ ΓΙΑ 6 ΜΗΝΕΣ ΑΝΕΥ ΦΠΑ (ΑΡΙΘΜΗΤΙΚΩΣ)» και στο πεδίο με α/α 2 : «ΠΡΟΣΦΕΡΟΜΕΝΗ ΤΙΜΗ ΓΙΑ 6 ΜΗΝΕΣ ΑΝΕΥ ΦΠΑ (ΟΛΟΓΡΑΦΩΣ)» του ΕΝΤΥΠΟΥ ΟΙΚΟΝΟΜΙΚΗΣ ΠΡΟΣΦΟΡΑΣ του Παραρτήματος Δ' της παρούσας διακήρυξης.

Προσωρινός ανάδοχος αναδεικνύεται ο οικονομικός φορέας που έχει προσφέρει την χαμηλότερη τιμή στο πεδίο α/α 1 (αριθμητικώς) και α/α 2 (ολογράφως) του ΕΝΤΥΠΟΥ ΟΙΚΟΝΟΜΙΚΗΣ ΠΡΟΣΦΟΡΑΣ του Παραρτήματος Δ' της παρούσας διακήρυξης.

Όλες οι τιμές θα δίδονται σε ευρώ.

3. Επισημαίνεται ότι αν παρουσιαστούν ελλείψεις ή ήσσονος αξίας ατέλειες ή πρόδηλα τυπικά ή υπολογιστικά σφάλματα η Αρχή μπορεί να καλέσει εγγράφως τους προσφέροντες να τα διευκρινίσουν, σύμφωνα με το άρθρο 102 παρ 4 του Ν.4412/2016.

14.3 Γλώσσα

Οι προσφορές και τα περιλαμβανόμενα σε αυτές στοιχεία συντάσσονται στην ελληνική γλώσσα ή συνοδεύονται από επίσημη μετάφρασή τους στην ελληνική γλώσσα.

Για τα αλλοδαπά δημόσια έγγραφα και δικαιολογητικά εφαρμόζεται η Συνθήκη της Χάγης της 5ης.10.1961, που κυρώθηκε με το ν. 1497/1984 (Α' 188).

Τυχόν ενστάσεις υποβάλλονται στην ελληνική γλώσσα.

14.4 Λοιπά στοιχεία

- Οι προσφορές υπογράφονται και μονογράφονται ανά φύλλο, από τον νόμιμο εκπρόσωπο του οικονομικού φορέα
- Τα δημόσια και ιδιωτικά έγγραφα, καθώς και τα αλλοδαπά δημόσια έγγραφα υποβάλλονται και γίνονται αποδεκτά, σύμφωνα με τα ειδικότερα οριζόμενα στο άρθρο 1 του Ν.4250/2014
- Με την υποβολή της προσφοράς τεκμαίρεται ότι οι συμμετέχοντες έχουν λάβει γνώση των όρων της διακήρυξης και των λοιπών εγγράφων της σύμβασης.

ΑΡΘΡΟ 15 : ΑΠΟΣΦΡΑΓΙΣΗ ΚΑΙ ΑΞΙΟΛΟΓΗΣΗ ΠΡΟΣΦΟΡΩΝ (Άρθρα 86, 96, 100, 102 και 117 παρ 2 του Ν.4412/2016) – **ισότιμες προσφορές** (άρθρο 90 Ν.4412/2016) όπως ισχύει

15.1 Έναρξη διαδικασίας

Η αρμόδια Επιτροπή προβαίνει στην έναρξη της διαδικασίας αποσφράγισης των προσφορών την ημερομηνία και ώρα που ορίζεται στην παρ. 13.1 της παρούσας. Η έναρξη υποβολής των προσφορών που κατατίθενται κατά την παραπάνω ημερομηνία στην αρμόδια επιτροπή κηρύσσεται από τον πρόεδρο αυτής, μισή ώρα πριν από την ώρα λήξης υποβολής αυτών.

Προσφορές που υποβάλλονται εκπρόθεσμα απορρίπτονται ως μη κανονικές και επιστρέφονται χωρίς να αποσφραγισθούν. Η αποσφράγιση διενεργείται δημόσια, παρουσία των προσφερόντων ή των νομίμως εξουσιοδοτημένων εκπροσώπων τους, οι οποίοι λαμβάνουν γνώση των λοιπών συμμετεχόντων στη διαδικασία και των στοιχείων που υποβλήθηκαν από αυτούς. Οι παριστάμενοι στην διαδικασία επιδεικνύουν αστυνομική ταυτότητα ή άλλο ισοδύναμο έγγραφο ταυτοποίησης και παραστατικό εκπροσώπησης.

15.2 Τα επιμέρους στάδια έχουν ως εξής:

α) Αποσφραγίζεται ο κυρίως φάκελος προσφοράς, ο φάκελος των δικαιολογητικών συμμετοχής, καθώς και ο φάκελος της τεχνικής προσφοράς, μονογράφονται δε και σφραγίζονται από το αρμόδιο όργανο όλα τα δικαιολογητικά που υποβάλλονται κατά το στάδιο αυτό και η τεχνική προσφορά, ανά φύλλο. Το αρμόδιο όργανο καταχωρεί όσους υπέβαλαν προσφορές, καθώς και τα υποβληθέντα αυτών δικαιολογητικά και τα αποτελέσματα του ελέγχου αυτών σε πρακτικό, το οποίο υπογράφεται από τα μέλη του οργάνου. Οι φάκελοι των οικονομικών προσφορών δεν αποσφραγίζονται, αλλά μονογράφονται και σφραγίζονται από το παραπάνω όργανο και κρατούνται, προκειμένου να αποσφραγισθούν αφού ολοκληρωθεί η αξιολόγηση των δικαιολογητικών συμμετοχής και των τεχνικών προσφορών.

β) Στη συνέχεια το αρμόδιο όργανο προβαίνει στην αξιολόγηση της τεχνικής προσφοράς, σύμφωνα με τους όρους των εγγράφων της σύμβασης και συντάσσει πρακτικό για την απόρριψη των τεχνικών προσφορών που δε γίνονται αποδεκτές και την αποδοχή των τεχνικών προσφορών που είναι σύμφωνες με τους όρους των εγγράφων της σύμβασης.

γ) Οι κατά τα ανωτέρω σφραγισμένοι φάκελοι με τα οικονομικά στοιχεία των προσφορών, μετά την ολοκλήρωση της αξιολόγησης των λοιπών στοιχείων των προσφορών, αποσφραγίζονται και ακολουθεί σχετική ανακοίνωση τιμών και κατάταξης. Η αποσφράγιση αυτή γίνεται στην ίδια δημόσια συνεδρίαση, ή αν αυτό δεν είναι δυνατόν, στην αμέσως επόμενη εργάσιμη ημέρα, σε ώρα που ανακοινώνει η Επιτροπή. Εν συνεχεία, η Επιτροπή Διαγωνισμού, σε κλειστή συνεδρίαση ελέγχει τις οικονομικές προσφορές, συντάσσει πίνακα τιμών και σειράς κατάταξης των προσφορών και γνωμοδοτεί για τον προσωρινό ανάδοχο. Για όσες προσφορές δεν κρίθηκαν αποδεκτές κατά τα προηγούμενα ως άνω στάδια α) και β) οι φάκελοι της οικονομικής προσφοράς δεν αποσφραγίζονται, αλλά κρατούνται μέχρι την λήξη της διαδικασίας.

Σε περίπτωση που προκύψουν ισότιμες προσφορές, δηλαδή προσφορές που έχουν την ίδια ακριβώς τιμή των πεδίων με α/α 1 «ΣΥΝΟΛΙΚΟ ΚΟΣΤΟΣ ΑΝΕΥ ΦΠΑ (ΑΡΙΘΜΗΤΙΚΩΣ)» ή 2 «ΣΥΝΟΛΙΚΟ ΚΟΣΤΟΣ ΑΝΕΥ ΦΠΑ (ΟΛΟΓΡΑΦΩΣ)» του ΕΝΤΥΠΟΥ ΟΙΚΟΝΟΜΙΚΗΣ ΠΡΟΣΦΟΡΑΣ, η Αρχή επιλέγει τον προσωρινό ανάδοχο με κλήρωση μεταξύ των οικονομικών φορέων που υπέβαλαν ισότιμες προσφορές. Η κλήρωση γίνεται ενώπιον της Επιτροπής Διαγωνισμού και παρουσία των οικονομικών φορέων που έχουν προσφέρει την ίδια τιμή και το αποτέλεσμα καταγράφεται στο πρακτικό.

15.3 Τα πρακτικά με τα αποτελέσματα των ανωτέρω σταδίων επικυρώνονται με απόφαση της Αρχής η οποία κοινοποιείται με επιμέλεια αυτής στους προσφέροντες. Κατά της ανωτέρω απόφασης χωρεί **ένσταση**, σύμφωνα με το άρθρο 127 του Ν.4412/2016 και τα ειδικότερα οριζόμενα στο άρθρο 20 της παρούσας.

ΑΡΘΡΟ 16 : ΠΡΟΣΚΛΗΣΗ ΓΙΑ ΥΠΟΒΟΛΗ ΔΙΚΑΙΟΛΟΓΗΤΙΚΩΝ ΚΑΤΑΚΥΡΩΣΗΣ

(Άρθρο 103 Ν.4412/2016) όπως ισχύει

16.1 Μετά την αξιολόγηση των προσφορών, η Αρχή ειδοποιεί εγγράφως τον προσφέροντα στον οποίο πρόκειται να γίνει η κατακύρωση («προσωρινό ανάδοχο») για να υποβάλει εντός προθεσμίας δέκα (10) ημερών από την κοινοποίηση της σχετικής έγγραφης ειδοποίησης σε αυτόν, τα πρωτότυπα ή αντίγραφα,

σύμφωνα με τις διατάξεις του άρθρου 1 του ν. 4250/2014, των δικαιολογητικών που αποδεικνύουν τα όσα δηλώθηκαν στα μέρη II, III του ΤΕΥΔ. Τα δικαιολογητικά υποβάλλονται εμπρόθεσμα σε σφραγισμένο φάκελο, ο οποίος παραδίδεται στην αρμόδια επιτροπή.

16.2 Αν δεν προσκομισθούν τα παραπάνω δικαιολογητικά ή υπάρχουν ελλείψεις σε αυτά που υποβλήθηκαν παρέχεται προθεσμία στον προσωρινό ανάδοχο να τα προσκομίσει ή να τα συμπληρώσει εντός πέντε (5) ημερών από την κοινοποίηση σχετικής έγγραφης ειδοποίησης σε αυτόν. Η Αρχή μπορεί να παρατείνει την ως άνω προθεσμία, εφόσον αιτιολογείται αυτό επαρκώς και κατ' ανώτατο όριο για πέντε (5) επιπλέον ημέρες.

16.3 Αν, κατά τον έλεγχο των παραπάνω δικαιολογητικών διαπιστωθεί ότι τα στοιχεία που δηλώθηκαν είναι ψευδή ή ανακριβή ή ο προσωρινός ανάδοχος δεν υποβάλει στο προκαθορισμένο χρονικό διάστημα τα απαιτούμενα πρωτότυπα ή αντίγραφα των παραπάνω δικαιολογητικών ή αν από τα παραπάνω δικαιολογητικά που προσκομίσθηκαν νομίμως και εμπροθέσμως, δεν αποδεικνύεται η μη συνδρομή των λόγων αποκλεισμού των μερών III.A, III.B και III.Γ του ΤΕΥΔ, τότε εφαρμόζονται, κατά περίπτωση, οι διατάξεις των παρ. 3 έως 5 του άρθρου 103 του Ν.4412/2016.

16.4 Η διαδικασία ελέγχου των παραπάνω δικαιολογητικών ολοκληρώνεται με τη σύνταξη πρακτικού από την αρμόδια επιτροπή και τη διαβίβαση του φακέλου στην Αρχή για τη λήψη απόφασης είτε για τη ματαίωση της διαδικασίας (σύμφωνα με τις κείμενες διατάξεις) είτε για την κατακύρωση του αποτελέσματος του διαγωνισμού. Τα αποτελέσματα του ελέγχου των παραπάνω δικαιολογητικών, επικυρώνονται με την εν λόγω απόφαση κατακύρωσης (Πρβλ. άρθρο 105 του Ν.4412/2016).

16.5 Όσοι υπέβαλαν παραδεκτές προσφορές λαμβάνουν γνώση των παραπάνω δικαιολογητικών που κατατέθηκαν.

ΑΡΘΡΟ 17 : ΔΙΚΑΙΟΛΟΓΗΤΙΚΑ ΚΑΤΑΚΥΡΩΣΗΣ (ΑΠΟΔΕΙΚΤΙΚΑ ΜΕΣΑ) (Άρθρο 80 Ν.4412/2016) όπως ισχύει

17.1 Τα δικαιολογητικά κατακύρωσης (αποδεικτικά μέσα) που καλείται να υποβάλει ο προσωρινός ανάδοχος στην προθεσμία του άρθ. 16.1 της παρούσας είναι τα εξής:

A) Για τα όσα δηλώθηκαν στο **μέρος III.A του ΤΕΥΔ** (Λόγοι αποκλεισμού που σχετίζονται με ποινικές καταδίκες), απόσπασμα ποινικού μητρώου ή ελλείψει αυτού, ισοδύναμο εγγράφου που εκδίδεται από αρμόδια δικαστική ή διοικητική αρχή, από το οποίο προκύπτει ότι πληρούνται αυτές οι προϋποθέσεις. **Το παρόν δικαιολογητικό εκδίδεται για καθένα από τα πρόσωπα που υπογράφουν το ΤΕΥΔ, σύμφωνα με τα οριζόμενα στο άρθρο 12.3 Α της παρούσας.**

B) Για τα όσα δηλώθηκαν στο **μέρος III.B του ΤΕΥΔ** (Λόγοι που σχετίζονται με την καταβολή φόρων ή εισφορών κοινωνικής ασφάλισης) :

I) για την καταβολή φόρων, αποδεικτικά ενημερότητας για χρέη προς το ελληνικό δημόσιο.

II) για την καταβολή εισφορών κοινωνικής ασφάλισης, πιστοποιητικά που εκδίδονται από την αρμόδια, κατά περίπτωση, αρχή του ελληνικού κράτους, περί του ότι έχουν εκπληρωθεί οι υποχρεώσεις του φορέα, όσον αφορά στην καταβολή των εισφορών κοινωνικής ασφάλισης, σύμφωνα με την ισχύουσα ελληνική νομοθεσία (θα αφορά την κύρια και την επικουρική ασφάλιση).

Τα παρόντα δικαιολογητικά υποβάλλονται για τον οικονομικό φορέα – προσωρινό ανάδοχο και στην περίπτωση που είναι ένωση για κάθε φορέα – μέλος της.

Γ) Για τα όσα δηλώθηκαν στο **Μέρος III.Γ του ΤΕΥΔ** (Λόγοι που σχετίζονται με αφερεγγυότητα ή επαγγελματικό παράπτωμα):

I) για τις καταστάσεις της περίπτωσης Γ του άρθρου 12.3 πιστοποιητικό που εκδίδεται από την αρμόδια, κατά περίπτωση αρχή. Εάν δεν εκδίδεται τέτοιου είδους έγγραφο ή πιστοποιητικό ή όπου το έγγραφο ή το πιστοποιητικό αυτό δεν καλύπτει όλες τις περιπτώσεις που αναφέρονται στην περίπτωση Γ του άρθρου 12.3, το έγγραφο ή το πιστοποιητικό μπορεί να αντικαθίσταται από ένορκη βεβαίωση ή ενώπιον αρμόδιας δικαστικής ή διοικητικής αρχής, συμβολαιογράφου ή αρμόδιου επαγγελματικού ή εμπορικού οργανισμού του κράτους - μέλους ή της χώρας καταγωγής ή της χώρας όπου είναι εγκατεστημένος ο οικονομικός φορέας.

Οι αρμόδιες δημόσιες αρχές παρέχουν, όπου κρίνεται αναγκαίο, επίσημη δήλωση στην οποία αναφέρεται ότι δεν εκδίδονται τα έγγραφα ή τα πιστοποιητικά της παρούσας παραγράφου ή ότι τα έγγραφα αυτά δεν καλύπτουν όλες τις περιπτώσεις που αναφέρονται της περίπτωσης Γ του άρθρου 12.3.

II) Για την περίπτωση Δ του άρθρου 12.3, ήτοι για τη μη αθέτηση των ισχυουσών υποχρεώσεων που προβλέπονται στις παρ 2 και 5 του άρθρου 18 του Ν. 4412/2016, υπεύθυνη δήλωση του προσφέροντος οικονομικού φορέα ενώπιον αρμόδιας δικαστικής ή διοικητικής αρχής, συμβολαιογράφου ή αρμόδιου επαγγελματικού ή εμπορικού οργανισμού της χώρας ότι δεν συντρέχουν στο πρόσωπό του οι οριζόμενοι στο μέρος λόγοι αποκλεισμού.

Δ) Για τα όσα δηλώθηκαν στο **μέρος II.Α του ΤΕΥΔ** (κατ' αποκλειστικότητα προμήθεια), υποβάλλεται :

1. Καταστατικό του οικονομικού φορέα σε ευκρινές φωτοαντίγραφο από το τηρούμενο καταστατικό στο αρμόδιο Ειρηνοδικείο.
2. Βεβαίωση από αρμόδια ΔΟΥ για έναρξη επιτηδεύματος ή τροποποίησή της, η οποία να σχετίζεται με το αντικείμενο της παρούσας σύμβασης
3. Τα παρόντα δικαιολογητικά υποβάλλονται για τον οικονομικό φορέα – προσωρινό ανάδοχο και στην περίπτωση που είναι ένωση για κάθε φορέα – μέλος της.

ΑΡΘΡΟ 18 : ΚΑΤΑΚΥΡΩΣΗ – ΣΥΝΑΨΗ ΣΥΜΒΑΣΗΣ (Άρθρο 105 Ν.4412/2016)όπως ισχύει

18.1 Η Αρχή κοινοποιεί αμέσως την απόφαση κατακύρωσης, μαζί με αντίγραφο όλων των πρακτικών της διαδικασίας ελέγχου και αξιολόγησης των προσφορών, σε κάθε προσφέροντα εκτός από τον προσωρινό ανάδοχο με κάθε πρόσφορο τρόπο, όπως με τηλεομοιοτυπία, ηλεκτρονικό ταχυδρομείο κ.λπ. επί αποδείξει. Κατά της απόφασης αυτής χωρεί **ένσταση** του άρθρου 127 του Ν.4412/16 (βλέπε άρθρο 20 της παρούσας).

18.2 Στη συνέχεια, η Αρχή κοινοποιεί την απόφαση κατακύρωσης στον ανάδοχο και τον προσκαλεί να προσέλθει για την υπογραφή του συμφωνητικού, εντός πέντε (5) ημερών από την κοινοποίηση σχετικής έγγραφης ειδικής πρόσκλησης, προσκομίζοντας εγγύηση καλής εκτέλεσης σύμφωνα με το άρθρο 21 της παρούσας, καθώς και επικαιροποιημένα τα δικαιολογητικά κατακύρωσης του άρθρου 17 της παρούσας (εφόσον υφίσταται αλλαγή).

18.3 Η υπογραφή του συμφωνητικού έχει αποδεικτικό χαρακτήρα. Εάν ο ανάδοχος δεν προσέλθει να υπογράψει το συμφωνητικό μέσα στην προθεσμία που ορίζεται στην ειδική πρόκληση, κηρύσσεται έκπτωτος και η κατακύρωση γίνεται στον προσφέροντα που υπέβαλε την αμέσως επόμενη πλέον συμφέρουσα από οικονομική άποψη προσφορά βάσει μόνο της τιμής. Αν κανένας από τους προσφέροντες δεν προσέλθει για την υπογραφή του συμφωνητικού, η διαδικασία ανάθεσης ματαιώνεται, σύμφωνα με την περίπτωση β' της παραγράφου 1 του άρθρου 106 του Ν.4412/16.

18.4 Η σύμβαση μπορεί να τροποποιηθεί κατά τη διάρκειά της, χωρίς να απαιτείται νέα διαδικασία σύναψης, σύμφωνα με τους ειδικότερους όρους και τις προϋποθέσεις του άρθρου 132 του ν. 4412/2016, κατόπιν γνωμοδότησης του αρμοδίου οργάνου της Αρχής

ΑΡΘΡΟ 19 : ΛΟΓΟΙ ΑΠΟΡΡΙΨΗΣ ΠΡΟΣΦΟΡΩΝ

Απορρίπτονται προσφορές που υποβάλλονται εκπρόθεσμα κατά την έννοια των άρθρ. 13.1 και 15.1 της παρούσας

Απορρίπτονται προσφορές που υποβάλλονται κατά παράβαση των όρων σύνταξης και υποβολής που τίθενται στα άρθρα 12 και 14 της παρούσας.

Εναλλακτικές προσφορές δεν επιτρέπονται και *απορρίπτονται* σε περίπτωση που υποβάλλονται τέτοιες. *Απορρίπτονται* προσφορές που περιέχουν ατέλειες, ελλείψεις, ασάφειες ή σφάλματα, εφόσον αυτά δεν επιδέχονται συμπλήρωση ή διόρθωση ή, εφόσον επιδέχονται συμπλήρωση ή διόρθωση, δεν έχουν αποκατασταθεί κατά την αποσαφήνιση και τη συμπλήρωση τους, σύμφωνα με τα οριζόμενα στο άρθρο 102 του Ν. 4412/2016.

Επίσης, *απορρίπτονται* προσφορές για τις οποίες οι προσφέροντες δεν έχουν παράσχει τις απαιτούμενες εξηγήσεις στην προκαθορισμένη προθεσμία ή οι εξηγήσεις που έδωσαν δεν έγιναν αποδεκτές, σύμφωνα με τα οριζόμενα στο άρθρο 102.

Απορρίπτεται προσφορά που υποβάλλεται από προσφέροντα που έχει υποβάλει δύο ή περισσότερες προσφορές.

Τέλος, απορρίπτονται προσφορές υπό αίρεση.

ΑΡΘΡΟ 20 : ΕΝΣΤΑΣΕΙΣ (Άρθρο 127 Ν.4412/2016)όπως ισχύει

20.1 Σε περίπτωση ένστασης κατά πράξης της Αρχής, η προθεσμία άσκησης της είναι πέντε (5) ημέρες από την κοινοποίηση της προσβαλλόμενης πράξης στον ενδιαφερόμενο οικονομικό φορέα. Για την άσκηση ένστασης κατά της διακήρυξης, η ένσταση υποβάλλεται μέχρι πέντε (5) ημέρες πριν από την ημερομηνία διενέργειας του διαγωνισμού.

20.2 Η ένσταση υποβάλλεται ενώπιον της Αρχής, η οποία αποφασίζει, σύμφωνα με τα οριζόμενα και στο άρθρο 221 του Ν.4412/2016, εντός προθεσμίας δέκα (10) ημερών, μετά την άπρακτη πάροδο της οποίας τεκμαίρεται η απόρριψη της ένστασης. Για το παραδεκτό της άσκησης ένστασης, απαιτείται με την κατάθεση της ένστασης η καταβολή παραβόλου υπέρ του Δημοσίου ποσού ίσου με το ένα τοις εκατό(1%)επί της εκτιμώμενης αξίας της σύμβασης, χωρίς να υπολογίζεται το δικαίωμα προαίρεσης. Το παράβολο αυτό αποτελεί δημόσιο έσοδο. Το παράβολο επιστρέφεται με πράξη της Αρχής, αν η ένσταση γίνει δεκτή από το αποφασίζον διοικητικό όργανο.

ΑΡΘΡΟ 21 : ΕΓΓΥΗΣΕΙΣ (Άρθρο 72 Ν.4412/2016)όπως ισχύει

21.1 Εγγύηση Συμμετοχής (Παράρτημα Ε)

Κάθε προσφορά συνοδεύεται υποχρεωτικά από εγγύηση συμμετοχής στο διαγωνισμό που ανέρχεται σε ποσοστό δύο τοις εκατό (2%) επί του συνολικού ποσού του προϋπολογισμού προ ΦΠΑ. Η εγγύηση συμμετοχής πρέπει να ισχύει τουλάχιστον για τριάντα (30) ημέρες μετά τη λήξη του χρόνου ισχύος της προσφοράς που καθορίζουν τα έγγραφα της σύμβασης. Σε περίπτωση που η διάρκεια ισχύος της προσφοράς λήγει, η αναθέτουσα αρχή μπορεί, πριν τη λήξη της, να ζητά από τον προσφέροντα να παρατείνει, εντός ευλόγου χρονικού διαστήματος, τη διάρκεια ισχύος της προσφοράς και της εγγύησης συμμετοχής.

Η εγγύηση συμμετοχής καταπίπτει, αν ο προσφέρων αποσύρει την προσφορά του κατά τη διάρκεια ισχύος αυτής, παρέχει ψευδή στοιχεία ή πληροφορίες που αναφέρονται στα άρθρα 73 έως 78 του Ν. 4412/2016, δεν προσκομίζει εγκαίρως τα προβλεπόμενα στα έγγραφα της σύμβασης δικαιολογητικά ή δεν προσέλθει εγκαίρως για την υπογραφή της σύμβασης.

Η εγγύηση συμμετοχής επιστρέφεται στον ανάδοχο με την προσκόμιση της εγγύησης καλής εκτέλεσης.

Η εγγύηση συμμετοχής επιστρέφεται στους λοιπούς προσφέροντες μετά:

αα) την άπρακτη πάροδο της προθεσμίας άσκησης προσφυγής ή την έκδοση απόφασης επί ασκηθείσας προσφυγής κατά της απόφασης κατακύρωσης και

ββ) την άπρακτη πάροδο της προθεσμίας άσκησης ασφαλιστικών μέτρων ή την έκδοση απόφασης επ' αυτών.

Η εγγύηση συμμετοχής περιλαμβάνει κατ' ελάχιστον τα ακόλουθα στοιχεία:

α) την ημερομηνία έκδοσης,

β) τον εκδότη,

γ) την αναθέτουσα αρχή προς την οποία απευθύνεται,

δ) τον αριθμό της εγγύησης,

ε) το ποσό που καλύπτει η εγγύηση,

στ) την πλήρη επωνυμία, τον Α.Φ.Μ. και τη διεύθυνση του οικονομικού φορέα υπέρ του οποίου εκδίδεται η εγγύηση (στην περίπτωση ένωσης αναγράφονται όλα τα παραπάνω για κάθε μέλος της ένωσης),

ζ) τους όρους ότι:

αα) η εγγύηση παρέχεται ανέκκλητα και ανεπιφύλακτα, ο δε εκδότης παραιτείται του δικαιώματος της διαιρέσεως και της διζήσεως, και

ββ) ότι σε περίπτωση κατάρτησης αυτής, το ποσό της κατάρτησης υπόκειται στο εκάστοτε ισχύον τέλος χαρτοσήμου,

η) τα στοιχεία της σχετικής Διακήρυξης και την ημερομηνία διενέργειας του διαγωνισμού,

θ) την ημερομηνία λήξης ή το χρόνο ισχύος της εγγύησης,

ι) την ανάληψη υποχρέωσης από τον εκδότη της εγγύησης να καταβάλλει το ποσό της εγγύησης ολικά ή μερικά εντός πέντε (5) ημερών μετά από απλή έγγραφη ειδοποίηση εκείνου προς τον οποίο απευθύνεται.

Η αναθέτουσα αρχή επικοινωνεί με τους φορείς που φέρονται να έχουν εκδώσει τις εγγυητικές επιστολές

προκειμένου να διαπιστώσει την εγκυρότητά τους.

Στην περίπτωση ένωσης οικονομικών φορέων, η εγγύηση συμμετοχής περιλαμβάνει και τον όρο ότι η εγγύηση καλύπτει τις υποχρεώσεις όλων των οικονομικών φορέων που συμμετέχουν στην ένωση.

Προσφορές χωρίς εγγύησης ή χωρίς την προσήκουσα, κατά τα ανωτέρω, εγγύηση, απορρίπτονται ως απαράδεκτες και δε λαμβάνονται υπόψη.

21.2 Εγγύηση Καλής Εκτέλεσης (Παράρτημα Ε)

Η Εγγύηση καλής εκτέλεσης, το ύψος της οποίας καθορίζεται σε ποσοστό 5% επί της αξίας της σύμβασης εκτός ΦΠΑ, κατατίθεται πριν ή κατά την υπογραφή της σύμβασης, απευθύνεται δε προς την Αρχή.

Η εγγυητική επιστολή περιλαμβάνει κατ' ελάχιστον τα ακόλουθα στοιχεία:

- α) την ημερομηνία έκδοσης, β) τον εκδότη,
- γ) τον φορέα προς τον οποίο απευθύνονται, δ) τον αριθμό της εγγύησης,
- ε) το ποσό που καλύπτει η εγγύηση,
- στ) την πλήρη επωνυμία, τον Α.Φ.Μ. και τη διεύθυνση του οικονομικού φορέα υπέρ του οποίου εκδίδεται η εγγύηση (στην περίπτωση ένωσης αναγράφονται όλα τα παραπάνω για κάθε μέλος της ένωσης),
- ζ) τους όρους ότι: αα) η εγγύηση παρέχεται ανέκκλητα και ανεπιφύλακτα, ο δε εκδότης παραιτείται του δικαιώματος της διαιρέσεως και της διζήσεως, και ββ) ότι σε περίπτωση κατάπτωσης αυτής, το ποσό της κατάπτωσης υπόκειται στο εκάστοτε ισχύον τέλος χαρτοσήμου,
- η) τα στοιχεία της παρούσας διακήρυξης και την ημερομηνία διενέργειας του διαγωνισμού, θ) την ημερομηνία λήξης ή τον χρόνο ισχύος της εγγύησης,
- ι) την ανάληψη υποχρέωσης από τον εκδότη της εγγύησης να καταβάλει το ποσό της εγγύησης ολικά ή μερικά εντός πέντε (5) ημερών μετά από απλή έγγραφη ειδοποίηση εκείνου προς τον οποίο απευθύνεται.
- ια) τον αριθμό και τον τίτλο της σχετικής σύμβασης

Ειδικά το γραμμάτιο του Ταμείου Παρακαταθηκών και Δανείων αρκεί να φέρει τα παρακάτω στοιχεία: α) την ημερομηνία έκδοσης, β) τον εκδότη, γ) την αναθέτουσα αρχή (Αρχή) προς την οποία απευθύνεται δ) τον αριθμό της εγγύησης, ε) το ποσό που καλύπτει η εγγύηση, στ) την πλήρη επωνυμία, τον Α.Φ.Μ. και τη διεύθυνση του οικονομικού φορέα υπέρ του οποίου εκδίδεται η εγγύηση, ζ) τα στοιχεία της σχετικής διακήρυξης και την ημερομηνία διενέργειας του διαγωνισμού και η) τον τίτλο της σύμβασης.

Η εγγύηση καλής εκτέλεσης καταπίπτει στην περίπτωση παράβασης των όρων της σύμβασης, όπως αυτή ειδικότερα ορίζει.

Η εγγύηση καλής εκτέλεσης της σύμβασης καλύπτει συνολικά και χωρίς διακρίσεις την εφαρμογή όλων των όρων της σύμβασης και κάθε απαίτηση της Αρχής έναντι του αναδόχου.

Η εγγύηση καλής εκτέλεσης επιστρέφεται στο σύνολό της μετά την οριστική ποσοτική και ποιοτική παραλαβή του συνόλου του αντικειμένου της σύμβασης.

Σε περίπτωση ανάθεσης της σύμβασης σε ένωση (κοινοπραξία), όλα τα μέλη της ευθύνονται έναντι της Αρχής αλληλέγγυα και εις ολόκληρον μέχρι πλήρους εκτέλεσης της σύμβασης.

21.3 Εγγυητική προκαταβολής

Δεν προβλέπεται η χορήγηση προκαταβολής, συνεπώς δεν απαιτείται η προσκόμιση εγγυητικής προκαταβολής.

21.4 Έκδοση εγγυητικών επιστολών

Οι εγγυήσεις εκδίδονται από πιστωτικά ιδρύματα που λειτουργούν νόμιμα στα κράτη - μέλη της Ένωσης ή του Ευρωπαϊκού Οικονομικού Χώρου ή στα κράτη-μέλη της ΣΔΣ και έχουν, σύμφωνα με τις ισχύουσες διατάξεις, το δικαίωμα αυτό. Μπορούν, επίσης, να εκδίδονται από το Ε.Τ.Α.Α. - Τ.Σ.Μ.Ε.Δ.Ε. ή να παρέχονται με γραμμάτιο του Ταμείου Παρακαταθηκών και Δανείων με παρακατάθεση σε αυτό του αντίστοιχου χρηματικού ποσού. Αν συσταθεί παρακαταθήκη με γραμμάτιο παρακατάθεσης χρεογράφων στο Ταμείο Παρακαταθηκών και Δανείων, τα τοκομερίδια ή μερίσματα που λήγουν κατά τη διάρκεια της εγγύησης επιστρέφονται μετά τη λήξη τους στον υπέρ ου η εγγύηση οικονομικό φορέα.

21.5 Κατά τα λοιπά ισχύουν τα αναφερόμενα στο άρθρο 72 του Ν.4412/2016.

ΑΡΘΡΟ 22 : ΜΑΤΑΙΩΣΗ ΔΙΑΔΙΚΑΣΙΑΣ (άρθρο 106 Ν.4412/2016) όπως ισχύει

Η Αρχή με ειδικά αιτιολογημένη απόφασή της, μετά από γνώμη του αρμόδιου οργάνου, ματαιώνει τη διαδικασία σύναψης της παρούσας σύμβασης:

- α) εφόσον η διαδικασία απέβη άγονη είτε λόγω μη υποβολής προσφοράς είτε λόγω απόρριψης όλων των προσφορών ή αποκλεισμού όλων των προσφερόντων, σύμφωνα με τις διατάξεις του Ν.4412/2016 και τα έγγραφα της σύμβασης ή
- β) στην περίπτωση του τελευταίου εδαφίου της παραγράφου 5 του άρθρου 105 του ν. 4412/2016,
- γ) λόγω παράτυπης διεξαγωγής της διαδικασίας ανάθεσης,
- δ) αν οι οικονομικές και τεχνικές παράμετροι που σχετίζονται με τη διαδικασία ανάθεσης άλλαξαν ουσιωδώς και η εκτέλεση του συμβατικού αντικειμένου δεν ενδιαφέρει πλέον την Αρχή ή τον φορέα για τον οποίο προορίζεται το υπό ανάθεση αντικείμενο,
- ε) αν λόγω ανωτέρας βίας, δεν είναι δυνατή η κανονική εκτέλεση της σύμβασης,
- στ) αν η επιλεγείσα προσφορά κριθεί ως μη συμφέρουσα από οικονομική άποψη,
- ζ) στην περίπτωση της παραγράφου 4 του άρθρου 97 του Ν.4412/2016,
- η) για άλλους επιτακτικούς λόγους δημοσίου συμφέροντος όπως ιδίως δημόσιας υγείας ή προστασίας του περιβάλλοντος.

Επίσης, εφόσον συντρέχουν οι προϋποθέσεις- εφαρμόζονται, κατά περίπτωση, οι παρ. 3-5 του άρθρου 106 του Ν.4412/2016.

ΑΡΘΡΟ 23 : ΠΑΡΑΛΑΒΗ ΥΠΗΡΕΣΙΩΝ (Άρθρο 219 Ν.4412/2016) όπως ισχύει

Η παρακολούθηση της πορείας υλοποίησης της σύμβασης καθώς και η ποσοτική και ποιοτική παραλαβή – πιστοποίηση των παραδοτέων του αναδόχου θα γίνεται από την αρμόδια Επιτροπή Παραλαβής και Παρακολούθησης του ΤΕΕ.

Η εγκατάσταση των παραδοτέων θα γίνεται σε δοκιμαστικό σύστημα το οποίο θα προσομοιώνει την απαιτούμενη αρχιτεκτονική. Εφόσον το παραδοτέο θεωρηθεί ικανοποιητικό θα ενσωματώνεται στα παραγωγικά συστήματα.

Ο ανάδοχος υποχρεούται να συμμορφώνεται με τις υποδείξεις της Επιτροπής, έργο της οποίας είναι να παρακολουθεί την πορεία υλοποίησης του συμβατικού αντικειμένου, να προβαίνει στην προσωρινή και οριστική (ποσοτική και ποιοτική) παραλαβή των παραδοτέων που καθορίζονται στη σύμβαση, να διατυπώνει παρατηρήσεις επί των παραδοτέων του εφ' όσον απαιτείται, και να επιβλέπει για την ενσωμάτωση των παρατηρήσεων αυτών.

Η Επιτροπή, προκειμένου να παραλάβει τα παραδοτέα, εξετάζει το εμπρόθεσμο της υποβολής τους, καθώς και τη συνέπεια, τη συνάφεια, την πληρότητα και τη σαφήνειά τους σε σχέση με αντικείμενο και τα παραδοτέα που περιγράφονται στη σύμβαση.

Σε περίπτωση που διαπιστώσει ελλείψεις ή παραλείψεις, διαβιβάζει εντός δεκαπέντε (5) εργάσιμων ημερών από την ημερομηνία παραλαβής τους εγγράφως (email ή fax) τις παρατηρήσεις της. Ο ανάδοχος οφείλει να συμμορφώνεται με τις παρατηρήσεις της Επιτροπής και εντός δέκα (5) εργάσιμων ημερών από την παραλαβή των παρατηρήσεων να επανυποβάλει τα παραδοτέα καταλλήλως διορθωμένα και συμπληρωμένα. Η διαδικασία της επανυποβολής μπορεί να πραγματοποιηθεί μέχρι δύο (2) φορές.

Η μη γνωστοποίηση παρατηρήσεων από την Επιτροπή προς το συμβαλλόμενο εντός της παραπάνω προθεσμίας των δέκα (5) εργάσιμων ημερών, συνεπάγεται και αποδοχή των παραδοτέων.

Η Επιτροπή, εφόσον διαπιστώσει (α) την εμπρόθεσμη παράδοση των παραδοτέων και (β) τη σύμφωνα με την παρούσα, ολοκλήρωσή τους και αφού ελέγξει και αναφέρει ρητά το εκτελεσθέν έργο, την πραγματοποίηση των τυχόν διορθώσεων ή συμπληρώσεων που απαιτήθηκαν για την άρση των προβλημάτων που διαπιστώθηκαν κατά την παραλαβή των παραδοτέων και του έργου, συντάσσει Πρωτόκολλο Οριστικής Παραλαβής για τις εργασίες κάθε διμήνου.

Η πληρωμή του Αναδόχου θα γίνεται ανά 2 μήνες σε ισόποσες δόσεις, μετά την πιστοποίηση της παραλαβής του έργου του από την αρμόδια Επιτροπή Παραλαβής και Παρακολούθησης του ΤΕΕ και την έκδοση Απόφαση για την έγκριση καταβολής από τη Διοικούσα Επιτροπή του ΤΕΕ.

ΑΡΘΡΟ 24 : ΚΥΡΩΣΕΙΣ – ΠΟΙΝΙΚΕΣ ΡΗΤΡΕΣ - ΔΙΟΙΚΗΤΙΚΕΣ ΠΡΟΣΦΥΓΕΣ (Άρθρο 203, 205 & 218 Ν.4412/2016) όπως ισχύει

24.1 Ο ανάδοχος, με την επιφύλαξη της συνδρομής λόγων ανωτέρας βίας, κηρύσσεται υποχρεωτικά έκπτωτος από την σύμβαση και από κάθε δικαίωμα που απορρέει από αυτήν, εάν δεν εκπληρώσει τις συμβατικές του υποχρεώσεις ή δεν συμμορφωθεί με τις γραπτές εντολές της Αρχής, που είναι σύμφωνες με την σύμβαση ή τις κείμενες διατάξεις και εάν υπερβεί υπαίτια τη συνολική προθεσμία εκτέλεσης της σύμβασης, λαμβανομένων υπόψη των παρατάσεων

Στην περίπτωση αυτή του κοινοποιείται ειδική όχληση, η οποία περιλαμβάνει συγκεκριμένη περιγραφή των ενεργειών στις οποίες οφείλει να προβεί αυτός, θέτοντας προθεσμία για τη συμμόρφωσή του, η οποία δεν μπορεί να είναι μικρότερη των δεκαπέντε (15) ημερών. Αν η προθεσμία που τεθεί με την ειδική όχληση παρέλθει χωρίς να συμμορφωθεί, κηρύσσεται αιτιολογημένα έκπτωτος μέσα σε τριάντα(30) ημέρες από την άπρακτη πάροδο της ως άνω προθεσμίας συμμόρφωσης.

Στον ανάδοχο που κηρύσσεται έκπτωτος από την σύμβαση, επιβάλλεται, μετά από κλήση του για παροχή εξηγήσεων ολική κατάπτωση της εγγύησης καλής εκτέλεσης της σύμβασης,

Επιπλέον, μπορεί να του επιβληθεί ο προβλεπόμενος από το άρθρο 74 του ν. 4412/2016 αποκλεισμός από τη συμμετοχή του σε διαδικασίες σύναψης δημοσίων συμβάσεων.

24.2 Ο ανάδοχος υποχρεούται να παρέχει τις υπηρεσίες του, σύμφωνα με τη σύμβαση, την Τεχνική του Προσφορά και τους όρους της παρούσας Διακήρυξης.

Η παράδοση και η παραλαβή των παραδοτέων του Έργου θα γίνει σύμφωνα με το χρονοδιάγραμμα υλοποίησής του. Η Επιτροπή Παραλαβής του Έργου, η οποία αποτελείται από υπαλλήλους του ΤΕΕ ελέγχει τον τρόπο με τον οποίο ο Ανάδοχος εκτελεί τους όρους της Σύμβασης και, σε περίπτωση που διαπιστωθεί απόκλιση προβαίνει εγγράφως σε συστάσεις και υποδείξεις προς αυτόν. Ο Ανάδοχος υποχρεούται να συμμορφώνεται προς τις συστάσεις και υποδείξεις της Επιτροπής εντός προθεσμίας 5 εργασιμών ημερών άλλως εντός άλλης προθεσμίας που τάσσεται με την έγγραφη σύσταση. Η Επιτροπή Παραλαβής του Έργου εκδίδει για το σκοπό αυτό Πρωτόκολλο Μερικής Παραλαβής [για τα ενδιάμεσα παραδοτέα] και Πρωτόκολλο Οριστικής Παραλαβής, μετά τη λήξη του έργου.

Σε περίπτωση πλημμελούς ή ατελούς εκτέλεσης των υποχρεώσεων του αναδόχου, ορίζεται **ποινική ρήτρα** ύψους **εκατό ευρώ (100,00 €)** για κάθε παράβαση ή πλημμελή εκτέλεση των υποχρεώσεων. Εάν η παράβαση αφορά το σύνολο των καθηκόντων, η ποινική ρήτρα ανέρχεται σε **χίλια ευρώ (1.000,00 €) εφ' άπαξ**, της Αναθέτουσας Αρχής έχουσας το δικαίωμα να καταγγείλει μονομερώς την σύμβαση.

Επίσης αν ο Ανάδοχος δεν εκπληρώνει ή εκπληρώνει πλημμελώς τις συμβατικές του υποχρεώσεις ή παραβιάζει ουσιώδη όρο της Σύμβασης, η Αναθέτουσα Αρχή έχει το δικαίωμα να κηρύξει έκπτωτο τον ανάδοχο, οπότε καταπίπτει σε βάρος του η Εγγυητική Επιστολή Καλής Εκτέλεσης. Στην περίπτωση αυτή, η Αναθέτουσα Αρχή διατηρεί το δικαίωμα να αξιώσει από αυτόν την καταβολή αποζημίωσης για οποιαδήποτε ζημία, άμεση ή έμμεση, υποστεί και δύναται να αναθέσει την εκτέλεση των υπηρεσιών στον αμέσως επόμενο μειοδότη ή να προκηρύξει άλλο διαγωνισμό.

24.3 Ο Ανάδοχος μπορεί κατά των αποφάσεων που επιβάλλουν σε βάρος του κυρώσεις, δυνάμει του παρόντος άρθρου, να υποβάλει προσφυγή για λόγους νομιμότητας και ουσίας ενώπιον της Αρχής ή του φορέα που εκτελεί τη σύμβαση, μέσα σε ανατρεπτική προθεσμία τριάντα (30) ημερών από την ημερομηνία που έλαβε γνώση της σχετικής απόφασης. Επί της προσφυγής, αποφασίζει το αρμόδιο αποφαινόμενο όργανο, ύστερα από γνωμοδότηση του αρμόδιου συλλογικού οργάνου.

Η εν λόγω απόφαση δεν επιδέχεται προσβολή με άλλη οποιασδήποτε φύσεως διοικητική προσφυγή.

ΑΡΘΡΟ 25 : ΥΠΟΧΡΕΩΣΕΙΣ ΑΝΑΔΟΧΟΥ

Καθ' όλη τη διάρκεια της υλοποίησης του έργου, ο Ανάδοχος οφείλει να διαθέτει ετοιμότητα και να μεριμνά για τη συνέπεια και συνέχεια του έργου, ώστε να εξασφαλιστεί η μέγιστη δυνατή αποτελεσματικότητά του και να επιτευχθεί η ολοκλήρωση του έργου που αναλαμβάνει. Ειδικότερα:

25.1 Καθ' όλη τη διάρκεια εκτέλεσης της σύμβασης, ο Ανάδοχος θα πρέπει να συνεργάζεται στενά με την Αρχή, υποχρεούται δε να λαμβάνει υπόψη του οποιοσδήποτε παρατηρήσεις της σχετικά με την εκτέλεση του

Έργου

25.2 Ο Ανάδοχος οφείλει να ενεργεί με επιμέλεια και φροντίδα, ώστε να εμποδίζει πράξεις ή παραλείψεις, που θα μπορούσαν να έχουν αποτέλεσμα αντίθετο με το συμφέρον της Αρχής.

25.3 Ο Ανάδοχος σε περίπτωση παράβασης οποιουδήποτε όρου της Σύμβασης ή της Διακήρυξης ή της Προσφοράς του, έχει υποχρέωση να αποζημιώσει την Αρχή, για κάθε θετική και αποθετική ζημία που προκάλεσε με αυτήν την παράβαση εξ οιασδήποτε αιτίας και αν προέρχεται, αλλά μέχρι το ύψος του ποσού της Σύμβασης

25.4 Ο Ανάδοχος υποχρεούται να τηρεί τις υποχρεώσεις τους που απορρέουν από τις διατάξεις της περιβαλλοντικής, κοινωνικοασφαλιστικής και εργατικής νομοθεσίας, που έχουν θεσπισθεί με το δίκαιο της Ένωσης, το εθνικό δίκαιο, συλλογικές συμβάσεις ή διεθνείς διατάξεις περιβαλλοντικού, κοινωνικού και εργατικού δικαίου, οι οποίες απαριθμούνται στο Παράρτημα Χ του Προσαρτήματος Α' του Ν.4412/2016. Η τήρηση των εν λόγω υποχρεώσεων ελέγχεται και βεβαιώνεται από τα όργανα που επιβλέπουν την εκτέλεση της σύμβασης και τις αρμόδιες δημόσιες αρχές και υπηρεσίες που ενεργούν εντός των ορίων της ευθύνης και της αρμοδιότητάς τους. Ειδικότερα, ως προς την εθνική εργατική και κοινωνικοασφαλιστική νομοθεσία, ο ανάδοχος υποχρεούται να τηρεί όλους τους Ελληνικούς Νόμους τους σχετικούς με την εργασία (Εργατική Νομοθεσία) και τις διατάξεις για αμοιβές, και με τη ρητή υποχρέωση να καταβάλει τις νόμιμες αποδοχές στους εργαζόμενους οι οποίες σε καμία περίπτωση δεν μπορεί να είναι κατώτερες των προβλεπόμενων από τις οικίες Συλλογικές Συμβάσεις Εργασίας, στις οποίες τυχόν υπάγονται οι εργαζόμενοι, να τηρεί το νόμιμο ωράριο εργασίας, ως και τις νόμιμες ασφαλιστικές καλύψεις, τους όρους υγιεινής και ασφάλειας των εργαζομένων, τις λοιπές κοινωνικές παροχές, αποζημιώσεις, φόρους, κ.λπ., θα ευθύνεται δε έναντι των Ελληνικών Αρχών για την τήρηση κάθε υποχρέωσης που προκύπτει απ' αυτές. Επίσης υποχρεούται να εκπληρώνει όλες του τις υποχρεώσεις απέναντι στο Δημόσιο, στους ασφαλιστικούς φορείς και σε κάθε τρίτο.

25.5 Στην Αρχή παρέχεται η δυνατότητα για έλεγχο των ανωτέρω μέσω των ασφαλιστικών ταμείων κ.λπ. Σε περίπτωση δε που διαπιστωθεί παράβαση των παραπάνω αναφερόμενων όρων παρέχεται το δικαίωμα στην Αρχή να καταγγείλει μονομερώς τη σύμβαση.

25.6 Ο Ανάδοχος υποχρεούται και είναι ο μόνος υπεύθυνος για την αποκατάσταση κάθε είδους ζημίας ή βλάβης που θα προκληθεί στο προσωπικό ή στις κτιριακές εγκαταστάσεις της Αρχής ή σε οποιονδήποτε τρίτο, εφόσον αυτή οφείλεται σε υπαιτιότητα του προσωπικού ή των εργασιών του.

25.7 Ο Ανάδοχος υποχρεούται να τηρεί τις κείμενες διατάξεις σχετικά με την ασφάλεια των εργαζομένων και είναι αποκλειστικός και μόνος υπεύθυνος ποινικά και αστικά για κάθε ατύχημα που ήθελε συμβεί στο προσωπικό του. Ο Ανάδοχος οφείλει να λαμβάνει συνεχώς όλα τα απαραίτητα μέτρα ασφαλείας για την πρόληψη οποιουδήποτε ατυχήματος ή ζημίας στο απασχολούμενο από αυτόν προσωπικό, καθ' όλο το χρονικό διάστημα εκτέλεσης των εργασιών διαχείρισης, μεταξύ άλλων και με επίθεση σχετικής ειδικής σήμανσης στους χώρους όπου αυτές εκτελούνται. Ο Ανάδοχος είναι ο μόνος και αποκλειστικός υπεύθυνος για οποιοδήποτε ατύχημα ή ζημία συμβεί, οφειλόμενο σε αμέλεια ή μη λήψη των αναγκαίων μέτρων ασφαλείας, από τον ίδιο είτε από τους εργαζομένους, που απασχολεί στο έργο, εφ' όσον οφείλεται σε υπαιτιότητά του. Ο Ανάδοχος οφείλει να τηρεί της Ελάχιστες προδιαγραφές για την σήμανση ασφαλείας ή/και υγείας στην εργασία σε συμμόρφωση με την Οδηγία 92/58/ΕΟΚ, ως έχει τροποποιηθεί και ισχύει, καθώς και στην ΚΥΑ 88555/3293/88 "Υγιεινή και ασφάλεια του προσωπικού του Δημοσίου, των ΝΠΔΔ και των ΟΤΑ" (721/Β) που κυρώθηκε με το άρθρο 39 του ν. 1836/89 "Πρώθηση της απασχόλησης και της επαγγελματικής κατάρτισης και άλλες διατάξεις" (79/Α).

25.8 Ο Ανάδοχος υποχρεούται στην παροχή στο προσωπικό του των νομίμων αδειών, αναπαύσεων (REPOS) και να καλύπτει τα κενά από ασθενείς ή αδικαιολόγητες απουσίες για την εκπλήρωση των αναλαμβανομένων με την παρούσα υποχρεώσεων του έναντι της Αρχής. Ο Ανάδοχος υποχρεούται όπως σε περίπτωση απεργίας, επίσχεσης εργασίας ή και κατά την διάρκεια των αδειών του προσωπικού του να μη διακόψει την σωστή εκτέλεση του έργου, το οποίο πρέπει σε κάθε περίπτωση να εκτελείται κανονικά και άψογα.

25.9 Σε περίπτωση που ο Ανάδοχος είναι Ένωση/ Κοινοπραξία, τα Μέλη που αποτελούν την Ένωση/ Κοινοπραξία, θα είναι από κοινού και εις ολόκληρον υπεύθυνα έναντι της Αρχής για την εκπλήρωση όλων των απορρευουσών από τη Διακήρυξη υποχρεώσεών τους. Τυχόν υφιστάμενες μεταξύ τους συμφωνίες περί κατανομής των ευθυνών τους έχουν ισχύ μόνον στις εσωτερικές τους σχέσεις και σε καμία περίπτωση δεν δύνανται να προβληθούν έναντι της Αρχής ως λόγος απαλλαγής του ενός Μέλους από τις ευθύνες και τις υποχρεώσεις του άλλου ή των άλλων Μελών για την ολοκλήρωση του έργου.

25.10 Σε κάθε περίπτωση, ο Ανάδοχος υποχρεούται να δέχεται ελέγχους από τα αρμόδια εθνικά και κοινοτικά ελεγκτικά όργανα.

25.11 Η κατάθεση της προσφοράς συνεπάγεται εκ μέρους των προσφερόντων την πλήρη αποδοχή των όρων της παρούσης. Περαιτέρω λεπτομέρειες που αφορούν στις υποχρεώσεις του αναδόχου, στον τρόπο εκτέλεσης της παροχής υπηρεσίας και στον τρόπο πληρωμής θα περιγραφούν στη σύμβαση μεταξύ αναδόχου και Αρχής.

25.12 Εμπιστευτικότητα – Εχεμύθεια

Καθ' όλη τη διάρκεια της παρούσας αλλά και μετά τη λήξη ή λύση αυτής, ο Ανάδοχος θα αναλάβει την υποχρέωση να τηρήσει εμπιστευτικές και να μη γνωστοποιήσει σε οποιοδήποτε τρίτο, οποιαδήποτε δεδομένα, έγγραφα ή πληροφορίες που θα περιέλθουν σε γνώση του κατά την εκτέλεση των υπηρεσιών και την εκπλήρωση των υποχρεώσεων του, σύμφωνα με τον Κανονισμό (ΕΕ) 2016/679 του Ευρωπαϊκού Κοινοβουλίου και του Συμβουλίου, της 27ης Απριλίου 2016, για την προστασία των φυσικών προσώπων έναντι της επεξεργασίας των δεδομένων προσωπικού χαρακτήρα και για την ελεύθερη κυκλοφορία των δεδομένων αυτών.

Επίσης θα αναλάβει την υποχρέωση να μην γνωστοποιήσει μέρος ή το σύνολο του Έργου που θα εκτελέσει χωρίς την προηγούμενη έγγραφη έγκριση της Αναθέτουσας Αρχής.

Η Αναθέτουσα Αρχή δεσμεύεται να τηρεί εμπιστευτικά για δύο (2) έτη τα στοιχεία που τίθενται στη διάθεσή της από τον Ανάδοχο εάν αφορούν σε τεχνικά στοιχεία ή πληροφορίες και τεχνογνωσία ή δικαιώματα πνευματικής ιδιοκτησίας εφόσον αυτά φέρουν την ένδειξη «εμπιστευτικό έγγραφο». Σε καμία περίπτωση η εμπιστευτικότητα δεν δεσμεύει την Αναθέτουσα Αρχή προς τις αρχές του Ελληνικού Κράτους και της Ευρωπαϊκής Ένωσης.

Η εμπιστευτικότητα αίρεται αυτοδικαίως σε περίπτωση εκκρεμούς δίκης, ένστασης, διαιτησίας, στο απολύτως αναγκαίο μέτρο και αποκλειστικά για χρήση της από τα μέρη, τους δικαστικούς παραστάτες καθώς και τους δικαστές της διαιτησίας.

ΑΡΘΡΟ 26 : ΧΡΗΜΑΤΟΔΟΤΗΣΗ ΤΗΣ ΣΥΜΒΑΣΗΣ- ΠΛΗΡΩΜΗ ΑΝΑΔΟΧΟΥ, ΦΟΡΟΙ, ΚΡΑΤΗΣΕΙΣ

26.1. Χρηματοδότηση (Άρθρο 53 παρ 2 εδ.ζ Ν.4412/2016)

Το έργο χρηματοδοτείται από Πιστώσεις του Προϋπολογισμού του Τεχνικού Επιμελητηρίου Ελλάδας (από τον ΚΑΕ 0889.01 του εγκεκριμένου προϋπολογισμού έτους 2019 του Ν.Π.Δ.Δ. Τ.Ε.Ε.»).

26.2 Φόροι - Κρατήσεις

Η αμοιβή του αναδόχου υπόκειται στις ακόλουθες κρατήσεις :

- κράτησης ύψους 0,06 % υπέρ των λειτουργικών αναγκών της ΕΑΑΔΗΣΥ, σύμφωνα με το άρθρο 375 παρ 7 του Ν.4412/2016, επί της αξίας κάθε πληρωμής προ φόρων και κρατήσεων. Επί της εν λόγω κράτησης επιβάλλεται χαρτόσημο 3% και κράτηση υπέρ ΟΓΑ ποσοστού 20% επί του χαρτοσήμου
- παρακράτηση φόρου 8% επί της καθαρής συμβατικής αξίας των υπηρεσιών, (άρθρο 64 4172/2013), καθώς και κάθε άλλη νόμιμη κράτηση.
- παρακράτηση φόρου 0,06% υπέρ της Αρχής εξέτασης προδικαστικών προσφυγών ΚΥΑ 1191/2017(ΦΕΚ 969/Β/22-03-2017) των Υπουργείων Οικονομικών και Δικαιοσύνης.

Ο Φ.Π.Α. βαρύνει την Αρχή.

26.3 Πληρωμή αναδόχου/ Δικαιολογητικά πληρωμής (άρθρο 200 παρ. 5 Ν.4412/2016)

Η πληρωμή του αναδόχου δύναται να γίνεται τμηματικά, ανάλογα με την πρόοδο υλοποίησης του έργου και την υποβολή των παραδοτέων αυτού από την αρμόδια υπηρεσία της Αρχής με βάση τα νόμιμα δικαιολογητικά. Τα αναγκαία δικαιολογητικά πληρωμής για την εξόφληση της παρασχεθείσας υπηρεσίας είναι:

1. Πρωτόκολλο Ποσοτικής και Ποιοτικής Παραλαβής των παρεχόμενων υπηρεσιών, το οποίο συντάσσεται από αρμόδια Επιτροπή Παραλαβής και Παρακολούθησης του ΤΕΕ.
2. Τιμολόγιο Παροχής Υπηρεσιών του αναδόχου για εργασίες δεδουλευμένες προηγούμενου μήνα.
3. Πιστοποιητικό Φορολογικής Ενημερότητας
4. Πιστοποιητικά Ασφαλιστικής Ενημερότητας
5. Κάθε άλλο δικαιολογητικό που τυχόν ήθελε ζητηθεί από τις αρμόδιες υπηρεσίες που διενεργούν τον έλεγχο και την πληρωμή της δαπάνης.

Η αμοιβή του αναδόχου επιβαρύνεται με τις νόμιμες κρατήσεις και υπόκειται σε παρακράτηση φόρου

εισοδήματος, σύμφωνα με τα οριζόμενα στην προηγούμενη παράγραφο 26.2

Σε κάθε περίπτωση, οι ενδιάμεσες πληρωμές και η αποπληρωμή του έργου θα πραγματοποιείται μόνο μετά τον έλεγχο, την πιστοποίηση και παραλαβή του αντίστοιχου παραδοτέου και την έκδοση Απόφασης της ΔΕ/ΤΕΕ για έγκριση πληρωμής. Η αποπληρωμή του έργου προϋποθέτει την έκδοση πρωτοκόλλου ποσοτικής και ποιοτικής παραλαβής του παραδοτέου και την έκδοση Απόφασης της ΔΕ/ΤΕΕ για έγκριση πληρωμής όλων των τυχόν ενδιάμεσων παραδοτέων.

ΑΡΘΡΟ 27: ΚΑΤΑΓΓΕΛΙΑ ΤΗΣ ΣΥΜΒΑΣΗΣ

27.1 Η Αρχή μπορεί, με τις προϋποθέσεις που ορίζουν οι κείμενες διατάξεις, να καταγγείλει τη σύμβαση κατά τη διάρκεια της εκτέλεσής της, εφόσον:

- α) η σύμβαση έχει υποστεί ουσιώδη τροποποίηση, κατά την έννοια της παρ. 4 του άρθρου 132 του ν. 4412/2016, που θα απαιτούσε νέα διαδικασία σύναψης σύμβασης
- β) ο ανάδοχος, κατά το χρόνο της ανάθεσης της σύμβασης, τελούσε σε μια από τις καταστάσεις που αναφέρονται στην παράγραφο 1 του άρθρου 73 του Ν. 4412/2016 και, ως εκ τούτου, θα έπρεπε να έχει αποκλειστεί από τη διαδικασία σύναψης της παρούσας σύμβασης,
- γ) η σύμβαση δεν έπρεπε να ανατεθεί στον ανάδοχο λόγω σοβαρής παραβίασης των υποχρεώσεων που υπέχει από τις Συνθήκες και την Οδηγία 2014/24/ΕΕ, η οποία έχει αναγνωριστεί με απόφαση του Δικαστηρίου της Ένωσης στο πλαίσιο διαδικασίας δυνάμει του άρθρου 258 της ΣΛΕΕ.

Αθήνα, 24/1/2019

Ο Πρόεδρος

Γιώργος Ν. Στασινός

ΠΑΡΑΡΤΗΜΑ Β΄**ΑΝΤΙΚΕΙΜΕΝΟ ΤΟΥ ΕΡΓΟΥ – ΠΡΟΔΙΑΓΡΑΦΕΣ ΤΟΥ ΕΡΓΟΥ - ΕΙΔΙΚΟΙ ΟΡΟΙ**

Οι παρεχόμενες υπηρεσίες κατατάσσονται στους ακόλουθους κωδικούς του Κοινού Λεξιλογίου δημοσίων συμβάσεων (CPV) : 72253200-5 και συμπληρωματικού CPV 48611000-4

B.1 Γενικά στοιχεία

υλοποίησης των προβλέψεων των ΥΑ ΥΠΕΝ/ΥΠΡΓ/48123/6983, ΥΠΕΝ/ΔΕΣΕΔΠ/54336/486 και ΥΠΕΝ/ΔΕΣΕΔΠ/77103/707 για την αναβάθμιση της διαχείρισης του Μητρώου Ελεγκτών Δόμησης. Οι υπηρεσίες υλοποίησης θα περιλαμβάνουν τουλάχιστον τα εξής:

- **Ηλεκτρονική υποδοχή αιτήσεων αποχώρησης από το Μητρώο των Ελεγκτών Δόμησης**
Πιστοποιημένοι χρήστες θα μπορούν να κάνουν αίτηση για μόνιμη ή προσωρινή αποχώρηση από το Μητρώο Ελεγκτών Δόμησης η οποία θα εκτελείται μετά από έγκριση της Υπηρεσίας του ΥΠΕΝ. Θα τηρούνται πλήρη στοιχεία ιστορικού των αιτήσεων και των ελέγχων που επιλεγεί ή/και έχει διενεργήσει ο ελεγκτής ανεξάρτητα από την κατάσταση συμμετοχής του στο Μητρώο.

- **Ενσωμάτωση της νέας διοικητικής δομής του Παρατηρητηρίου Δομημένου Περιβάλλοντος**
Θα δημιουργηθεί παράλληλη δομή με την αντίστοιχη των Υπηρεσιών Δόμησης στην οποία θα συμμετέχουν υπάλληλοι της Διεύθυνσης «Ελέγχου Δομημένου Περιβάλλοντος και Εφαρμογής Σχεδιασμού - Παρατηρητήριο» και των περιφερειακών του υπηρεσιών. Οι υπηρεσίες αυτές θα έχουν γεωχωρική αρμοδιότητα με ανάλυση επιπέδου Δήμου ενώ η Κεντρική Υπηρεσία θα έχει και δυνατότητα οριζόντιας πρόσβασης στο Μητρώο Ελεγκτών Δόμησης και στους αντίστοιχους ελέγχους που έχουν πραγματοποιηθεί.

- **Αυτόματη εφαρμογή των κανόνων που διέπουν τις προϋποθέσεις συμμετοχής των Ελεγκτών Δόμησης στο Μητρώο.**

Θα δημιουργηθεί αυτόματη διαδικασία ενημέρωσης της Κεντρικής Υπηρεσίας του ΥΠΕΝ για περιπτώσεις που έχουν αρθεί οι προϋποθέσεις συμμετοχής στο Μητρώο των Ελεγκτών Δόμησης.

- **Ηλεκτρονική διαδικασία παρακολούθησης μεταβολών της έδρας εγκατάστασης των Ελεγκτών Δόμησης**

Οι πιστοποιημένοι Χρήστες, Ενεργοί Ελεγκτές δόμησης, θα μπορούν να εισάγουν αίτηση αλλαγής έδρας η οποία θα υλοποιείται μετά την έγκρισή της από την Διεύθυνση «Ελέγχου Δομημένου Περιβάλλοντος και Εφαρμογής Σχεδιασμού - Παρατηρητήριο».

- **Διασύνδεση του συστήματος e-Άδειες με την εφαρμογή των ελεγκτών δόμησης και αυτόματη ανάρτηση των πορισμάτων σε κάθε ελεγχόμενη υλοποίηση διοικητικής πράξης από Ελεγκτή Δόμησης.**

Ο επιβλέπων μιας Οικοδομικής Άδειας στο σύστημα e-Άδειες θα μπορεί να εισάγει προσυμπληρωμένη αίτηση για ορισμό ελεγκτή δόμησης, στην οποία θα προσθέσει τυχόν πρόσθετα στοιχεία που απαιτούνται (πχ κατηγορία έργου, στάδιο ελέγχου, ειδικά κτήρια κλπ). Θα ακολουθείται η διαδικασία ελέγχου της αίτησης από την αντίστοιχη Υ.Δομ. τις υπηρεσίες του ΥΠΕΝ, η κλήρωση του ελεγκτή δόμησης σύμφωνα με τις κείμενες διατάξεις, η διαδικασία αποδοχής ή επανακλήρωσης, η πραγματοποίηση της αυτοψίας και η υποβολή του πορίσματος. Οι συμμετέχοντες στην διαδικασία ελέγχου (Υ.Δομ., Υπηρεσίες του ΥΠΕΝ, ελεγκτές δόμησης) θα έχουν πρόσβαση θέασης στα στοιχεία της Οικοδομικής Αδειάς.

B.2. Αντικείμενο του έργου:**Γενική Περιγραφή του έργου.****B.2.1. Υποδομές Υπαρχόντων Συστημάτων**

Το υπάρχον λογισμικό είναι εγκατεστημένο σε συστοιχία εξυπηρετητών και πληροφοριακών συστημάτων σε διάταξη υψηλής διαθεσιμότητας με τα παρακάτω χαρακτηριστικά.

- RDBMS - Oracle 12c R2 Enterprise Edition- RAC
- Oracle Identity Manager (LDAP, SSO) 11.1.2

- Oracle Weblogic 11.1.1.7
- Oracle BI 11.1.1.7
- Oracle SOA Suite 11.1.1.7
- Η εφαρμογή έχει αναπτυχθεί σε Oracle Jdeveloper 11.1.1.7 με χρήση ADF και χρήση του Oracle ServiceBus. Η εφαρμογή πρέπει να είναι SSOenabled (ο χρήστης κάνει μια φορά επιβεβαίωση ταυτότητας για όλες τις εφαρμογές του ΤΕΕ). Υποσυστήματα που εκτελούνται στην βάση δεδομένων έχουν υλοποιηθεί σε PL/SQL.
- Όλοι οι ρόλοι των χρηστών (υπαρχόντων και τυχόν νέων) θα είναι ενσωματωμένοι στον Oracle Identity Manager και θα διεπιδρούν με την εφαρμογή άμεσα περιορίζοντας την πρόσβαση σε δεδομένα και ενέργειες του λογισμικού αντίστοιχα. Η υπάρχουσα υποδομή παρέχει πρόσβαση σε περίπου 85.000 δικαιούχους.
- Ο σχεδιασμός του περιορισμού πρόσβασης θα γίνεται σε κεντρικό επίπεδο ενεργοποιώντας αποτελεσματικά την δυνατότητα Virtual Private Database (VPD) που παρέχεται από το RDBMS.
- Η εγκατάσταση των εφαρμογών αξιοποιεί την ανωτέρω υποδομή υψηλής διαθεσιμότητας έτσι ώστε απώλεια μεμονωμένου node να μην επηρεάζει την διαθεσιμότητα της εφαρμογής στους χρήστες.
- Ο σχεδιασμός των εφαρμογών περιέχει την δυνατότητα υψηλής κλιμάκωσης σε περίπτωση πολλών ταυτόχρονα χρηστών (connection pooling, passivation – activation, Application Server sessions)

Στα σχήματα που ακολουθούν δίνεται η λογική και η φυσική διάταξη των συστημάτων.

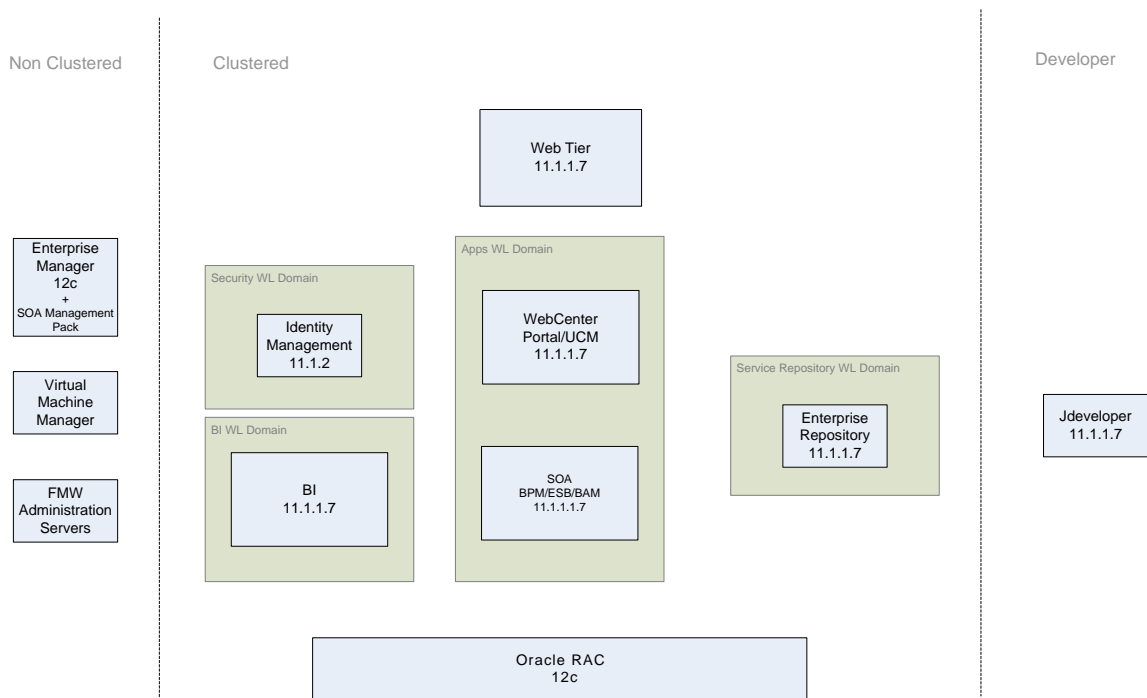

ΤΕΕ – ΣΧΗΜΑΤΙΚΗ ΔΙΑΤΑΞΗ ΣΥΣΤΗΜΑΤΩΝ

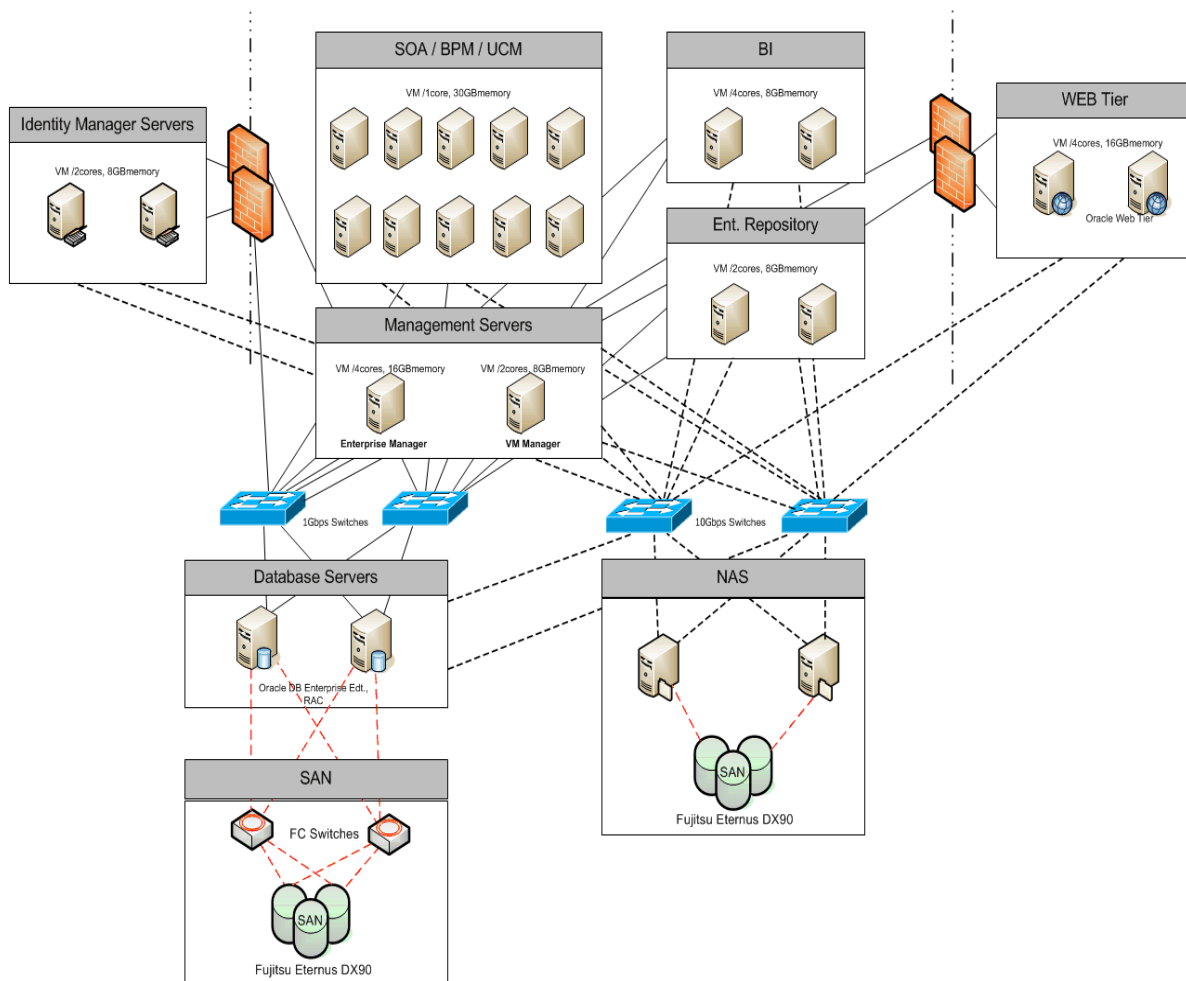
**B.2.2. Διαδικασία ανάθεσης, έγκρισης και υλοποίησης των πληροφοριακών συστημάτων**

Ο ανάδοχος σε διάστημα 10 εργάσιμων ημερών από την υπογραφή της σύμβασης θα παρουσιάζει στο ΤΕΕ αναλυτικές προδιαγραφές και χρονοδιάγραμμα υλοποίησης των εφαρμογών. Το ΤΕΕ σε 5 εργάσιμες ημέρες πρέπει να εγκρίνει τις προδιαγραφές. Το χρονοδιάγραμμα υλοποίησης δεν θα ξεπερνά τις 60 εργάσιμες ημέρες. Η υλοποίηση των εφαρμογών θα γίνει σε παράλληλα συστήματα προσομοίωσης της παραγωγικής δομής που αναφέρεται στο Β.2.1 που θα εγκαταστήσει ο ανάδοχος και τα οποία θα έχουν πλήρη λειτουργικότητα (εκτός από την κλιμάκωση πολλών ταυτόχρονων χρηστών). Το ΤΕΕ θα καλείται εγγράφως να ελέγχει την υλοποίηση και να διατυπώνει τυχόν παρατηρήσεις σε 5 εργάσιμες ημέρες.

Οι παρατηρήσεις θα ενσωματώνονται από τον ανάδοχο σε 5 εργάσιμες ημέρες. Μαζί με τις εφαρμογές ο ανάδοχος πρέπει να παρουσιάσει σχέδιο και κώδικα (scripts) αντικατάστασης των εφαρμογών και δεδομένων στα παραγωγικά συστήματα με εκτίμηση τυχόν χρόνου που θα απαιτηθεί να μην λειτουργούν οι υπηρεσίες. Σε περιπτώσεις που απαιτείται παύση των υπηρεσιών μεγαλύτερη από 2 ώρες η εγκατάσταση νέων εκδόσεων θα γίνεται σε μη εργάσιμες ημέρες και ώρες.

Σχηματικά η ανωτέρω διαδικασία δίνεται στο παρακάτω σχήμα.

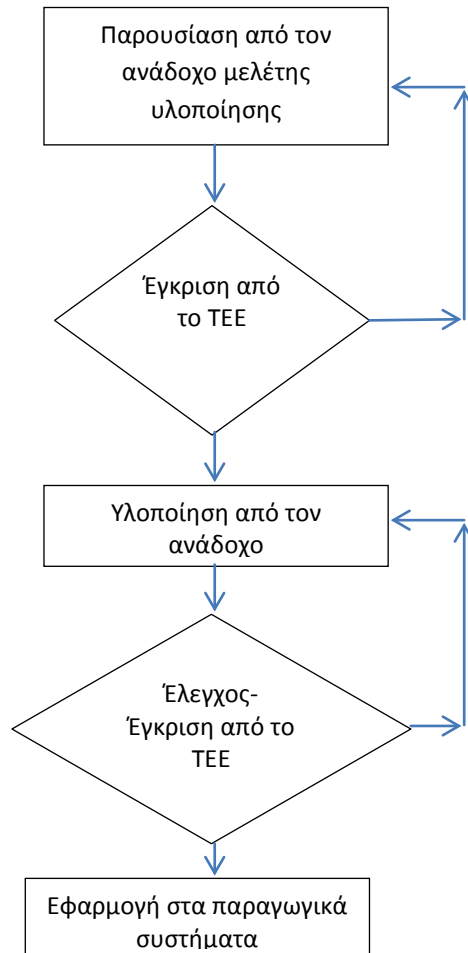

B.2.4. Αρχιτεκτονική εφαρμογών

Οι τροποποιήσεις ή οι επεκτάσεις των υπάρχοντων εφαρμογών πρέπει να βασίζονται στις υποδομές της παραγράφου Β.2.1 και να αξιοποιούν τις δυνατότητες που παρέχει το περιβάλλον ανάπτυξης έτσι ώστε η διεπαφή των εφαρμογών να είναι φιλική προς τους τελικούς χρήστες.

Οι εφαρμογές θα πρέπει να είναι σε άμεση επαφή με το σύστημα διαχείρισης χρηστών (Identity Manager) και να εφαρμόζει άμεσα την πολιτική πρόσβασης σε δεδομένα και εφαρμογές.

Η ανάπτυξη θα πρέπει να βασίζεται σε επαναχρησιμοποιήσιμα τμήματα (Modules) σύμφωνα με την παρεχόμενη δυνατότητα των υποδομών.

Σε περιπτώσεις που το ΤΕΕ αποφασίσει να αναβαθμίσει τις υποδομές σε νεότερες εκδόσεις οι νέες τροποποιήσεις και οι επεκτάσεις να γίνονται στις νεώτερες υποδομές (δεν περιλαμβάνεται στην παρούσα προκήρυξη η εγκατάσταση νέων εκδόσεων των υποδομών).

Η ανάπτυξη πρέπει να ακολουθεί τους κανόνες καλής πρακτικής που είναι διεθνώς αναγνωρισμένοι από τον κατασκευαστή των υποδομών και να περιορίζεται στο ελάχιστο δυνατό η συγγραφή κώδικα για διαδικασίες που υποστηρίζονται από τον κατασκευαστή

B.3. Διάρκεια

Η διάρκεια του έργου ορίζεται σε 3 μήνες από την υπογραφή της σύμβασης που θα συναφθεί.

B.4. Παραλαβή-Πληρωμές

Η παρακολούθηση της πορείας υλοποίησης της σύμβασης καθώς και η ποσοτική και ποιοτική παραλαβή – πιστοποίηση των παραδοτέων του αναδόχου θα γίνεται από την αρμόδια Επιτροπή Παραλαβής, που θα συγκροτηθεί με Απόφαση της Διοικούσας Επιτροπής του ΤΕΕ.

Η εγκατάσταση των παραδοτέων θα γίνεται σε δοκιμαστικό σύστημα το οποίο θα προσομοιώνει την απαιτούμενη αρχιτεκτονική. Εφόσον το παραδοτέο θεωρηθεί ικανοποιητικό θα ενσωματώνεται στα παραγωγικά συστήματα.

Ο ανάδοχος υποχρεούται να συμμορφώνεται με τις υποδείξεις της Επιτροπής, έργο της οποίας είναι να παρακολουθεί την πορεία υλοποίησης του συμβατικού αντικείμενου, να προβαίνει στην προσωρινή και οριστική (ποσοτική και ποιοτική) παραλαβή των παραδοτέων που καθορίζονται στη σύμβαση, να διατυπώνει παρατηρήσεις επί των παραδοτέων του εφ' όσον απαιτείται, και να επιβλέπει για την ενσωμάτωση των παρατηρήσεων αυτών.

Η Επιτροπή, προκειμένου να παραλάβει τα παραδοτέα, εξετάζει το εμπρόθεσμο της υποβολής τους, καθώς και τη συνέπεια, τη συνάφεια, την πληρότητα και τη σαφήνιά τους σε σχέση με αντικείμενο και τα παραδοτέα που περιγράφονται στη σύμβαση.

Σε περίπτωση που διαπιστώσει ελλείψεις ή παραλείψεις, διαβιβάζει εντός δεκαπέντε (5) εργάσιμων ημερών από την ημερομηνία παραλαβής τους εγγράφως (email ή fax) τις παρατηρήσεις της. Ο ανάδοχος οφείλει να συμμορφώνεται με τις παρατηρήσεις της Επιτροπής και εντός δέκα (5) εργάσιμων ημερών από την παραλαβή των παρατηρήσεων να επανυποβάλει τα παραδοτέα καταλλήλως διορθωμένα και συμπληρωμένα. Η διαδικασία της επανυποβολής μπορεί να πραγματοποιηθεί μέχρι δύο (2) φορές.

Η μη γνωστοποίηση παρατηρήσεων από την Επιτροπή προς το συμβαλλόμενο εντός της παραπάνω προθεσμίας των δέκα (5) εργάσιμων ημερών, συνεπάγεται και αποδοχή των παραδοτέων.

Η Επιτροπή, εφόσον διαπιστώσει (α) την εμπρόθεσμη παράδοση των παραδοτέων και (β) τη σύμφωνα με την παρούσα, ολοκλήρωσή τους και αφού ελέγξει και αναφέρει ρητά το εκτελεσθέν έργο, την πραγματοποίηση των τυχόν διορθώσεων ή συμπληρώσεων που απαιτήθηκαν για την άρση των προβλημάτων που διαπιστώθηκαν κατά την παραλαβή των παραδοτέων και του έργου, συντάσσει Πρωτόκολλο Οριστικής Παραλαβής για τις εργασίες κάθε διμήνου.

Η πληρωμή του Αναδόχου θα γίνει, μετά την πιστοποίηση της παραλαβής του έργου του από την αρμόδια Επιτροπή Παρακολούθησης και Παραλαβής του ΤΕΕ και την έκδοση Απόφαση για την έγκριση καταβολής από τη Διοικούσα Επιτροπή του ΤΕΕ.

B.5. Πλαίσιο Συνεργασίας

Ο ανάδοχος θα παρουσιάζει στο ΤΕΕ αναλυτικές προδιαγραφές και χρονοδιάγραμμα υλοποίησης των εφαρμογών. Το χρονοδιάγραμμα υλοποίησης δεν θα ξεπερνά τις 60 εργάσιμες ημέρες από την έγκριση από το ΤΕΕ των τεχνικών προδιαγραφών.

Ο ανάδοχος θα συνεργάζεται με το προσωπικό του ΤΕΕ προκειμένου να του παρέχεται πρόσβαση και πληροφόρηση στα υπάρχοντα συστήματα του ΤΕΕ έχοντας πλήρως αποδεχτεί τους όρους εμπιστευτικότητας που αναφέρονται σε επόμενο άρθρο. Τα συστήματα θα παραδοθούν σε λειτουργία στα παραγωγικά συστήματα του ΤΕΕ. Ταυτόχρονα ο ανάδοχος θα παραδώσει τον πηγαίο κώδικα αναλυτικά σχολιασμένο, διαγράμματα ροής και δομής δεδομένων. Το ΤΕΕ θα έχει πλήρη πνευματικά δικαιώματα χρήσης, μεταβολής ή διάθεσης του λογισμικού που θα παραδοθεί.

ΠΑΡΑΡΤΗΜΑ Γ΄
ΠΙΝΑΚΑΣ ΤΕΧΙΚΗΣ ΠΡΟΣΦΟΡΑΣ

Α/Α	ΠΕΡΙΓΡΑΦΗ	ΑΠΑΙΤΗΣΗ	ΠΑΡΑΤΗΡΗΣΕΙΣ	ΠΑΡΑΠΟΜΠΕΣ
1	<p>Ηλεκτρονική υποδοχή αιτήσεων αποχώρησης από το Μητρώο των Ελεγκτών Δόμησης</p> <p>Πιστοποιημένοι χρήστες θα μπορούν να κάνουν αίτηση για μόνιμη ή προσωρινή αποχώρηση από το Μητρώο Ελεγκτών Δόμησης η οποία θα εκτελείται μετά από έγκριση της Υπηρεσίας του ΥΠΕΝ. Θα τηρούνται πλήρη στοιχεία ιστορικού των αιτήσεων και των ελέγχων που επιλεγεί ή/και έχει διενεργήσει ο ελεγκτής ανεξάρτητα από την κατάσταση συμμετοχής του στο Μητρώο.</p>	ΝΑΙ		
2	<p>Ενσωμάτωση της νέας διοικητικής δομής του Παρατηρητηρίου Δομημένου Περιβάλλοντος</p> <p>Θα δημιουργηθεί παράλληλη δομή με την αντίστοιχη των Υπηρεσιών Δόμησης στην οποία θα συμμετέχουν υπάλληλοι της Διεύθυνσης «Ελέγχου Δομημένου Περιβάλλοντος και Εφαρμογής Σχεδιασμού - Παρατηρητήριο» και των περιφερειακών του υπηρεσιών. Οι υπηρεσίες αυτές θα έχουν γεωχωρική αρμοδιότητα με ανάλυση επιπέδου Δήμου ενώ η Κεντρική Υπηρεσία θα έχει και δυνατότητα οριζόντιας πρόσβασης στο Μητρώο Ελεγκτών Δόμησης και στους αντίστοιχους ελέγχους που έχουν πραγματοποιηθεί.</p>	ΝΑΙ		
3	<p>Αυτόματη εφαρμογή των κανόνων που διέπουν τις προϋποθέσεις συμμετοχής των Ελεγκτών Δόμησης στο Μητρώο.</p> <p>Θα δημιουργηθεί αυτόματη διαδικασία ενημέρωσης της Κεντρικής Υπηρεσίας του ΥΠΕΝ για περιπτώσεις που έχουν αρθεί οι προϋποθέσεις συμμετοχής στο Μητρώο των Ελεγκτών Δόμησης</p>	ΝΑΙ		

4	<p>Ηλεκτρονική διαδικασία παρακολούθησης μεταβολών της έδρας εγκατάστασης των Ελεγκτών Δόμησης</p> <p>Οι πιστοποιημένοι Χρήστες, Ενεργοί Ελεγκτές δόμησης, θα μπορούν να εισάγουν αίτηση αλλαγής έδρας η οποία θα υλοποιείται μετά την έγκρισή της από την Διεύθυνση «Ελέγχου Δομημένου Περιβάλλοντος και Εφαρμογής Σχεδιασμού - Παρατηρητήριο».</p>	ΝΑΙ		
5	<p>Διασύνδεση του συστήματος e-Άδειες με την εφαρμογή των ελεγκτών δόμησης και αυτόματη ανάρτηση των πορισμάτων σε κάθε ελεγχόμενη υλοποίηση διοικητικής πράξης από Ελεγκτή Δόμησης.</p> <p>Ο επιβλέπων μιας Οικοδομικής Άδειας στο σύστημα e-Άδειες θα μπορεί να εισάγει προσυμπληρωμένη αίτηση για ορισμό ελεγκτή δόμησης, στην οποία θα προσθέσει τυχόν πρόσθετα στοιχεία που απαιτούνται (πχ Κατηγορία έργου, στάδιο ελέγχου, ειδικά κτήρια κλπ). Θα ακολουθείται η διαδικασία ελέγχου της αίτησης από την αντίστοιχη Υ.Δομ. τις υπηρεσίες του ΥΠΕΝ, η κλήρωση του ελεγκτή δόμησης σύμφωνα με τις κείμενες διατάξεις, η διαδικασία αποδοχής ή επανακλήρωσης, η πραγματοποίηση της αυτοψίας και η υποβολή του πορίσματος. Οι συμμετέχοντες στην διαδικασία ελέγχου (Υ.Δομ., Υπηρεσίες του ΥΠΕΝ, ελεγκτές δόμησης) θα έχουν πρόσβαση θέσης στα στοιχεία της Οικοδομικής Αδείας.</p>			

ΠΑΡΑΡΤΗΜΑ Δ΄
ΕΝΤΥΠΟ ΟΙΚΟΝΟΜΙΚΗΣ ΠΡΟΣΦΟΡΑΣ –
ΟΔΗΓΙΕΣ

ΕΝΤΥΠΟ ΟΙΚΟΝΟΜΙΚΗΣ ΠΡΟΣΦΟΡΑΣ

1	ΠΡΟΣΦΕΡΟΜΕΝΗ ΤΙΜΗ ΓΙΑ 3 ΜΗΝΕΣ ΑΝΕΥ ΦΠΑ (ΑΡΙΘΜΗΤΙΚΩΣ)		€
2	ΠΡΟΣΦΕΡΟΜΕΝΗ ΤΙΜΗ ΓΙΑ 3 ΜΗΝΕΣ ΑΝΕΥ ΦΠΑ (ΟΛΟΓΡΑΦΩΣ)		ΕΥΡΩ
3	ΦΠΑ	%	€
4	ΠΡΟΣΦΕΡΟΜΕΝΗ ΤΙΜΗ ΓΙΑ 3 ΜΗΝΕΣ ΜΕ ΦΠΑ (ΑΡΙΘΜΗΤΙΚΩΣ)		€
5	ΠΡΟΣΦΕΡΟΜΕΝΗ ΤΙΜΗ ΓΙΑ 3 ΜΗΝΕΣ ΜΕ ΦΠΑ (ΟΛΟΓΡΑΦΩΣ)		ΕΥΡΩ

Ο Χρόνος Ισχύος της Προσφοράς είναι (αριθμητικώς και ολογράφως) : 120 ημέρες

Ο Νόμιμος Εκπρόσωπος :

Ημερομηνία:.....

ΥΠΟΓΡΑΦΗ - ΣΦΡΑΓΙΔΑ

ΟΔΗΓΙΕΣ (Ειδικές απαιτήσεις οικονομικής προσφοράς)

1. Ο παραπάνω πίνακας συμπληρώνεται (χωρίς να τροποποιηθεί η μορφή του) από τους οικονομικούς φορείς.
2. Προσφορά που δίνει τιμή σε συνάλλαγμα ή σε ρήτρα συναλλάγματος απορρίπτεται ως απαράδεκτη.
3. Προσφορά που θέτει όρο αναπροσαρμογής τιμής απορρίπτεται ως απαράδεκτη, ενώ θα πρέπει να υπάρχει ρητή δήλωση αποδοχής όλων των όρων της διακήρυξης καθώς και της ισχύουσας Νομοθεσίας
4. Εφόσον από την προσφορά δεν προκύπτει με σαφήνεια η προσφερόμενη τιμή ή δεν δίδεται ενιαία τιμή η προσφορά απορρίπτεται σαν απαράδεκτη.
5. Η Αρχή διατηρεί το δικαίωμα να ζητήσει από τους προσφέροντες στοιχεία απαραίτητα για την τεκμηρίωση των προσφερομένων τιμών, οι δε προσφέροντες υποχρεούνται να παρέχουν αυτά εντός προθεσμίας επτά (7) ημερών από την ημέρα κοινοποίησης σε αυτούς της σχετικής πρόσκλησης. Η ευθύνη όμως για την ακρίβεια των αναφερομένων βαρύνει αποκλειστικά τον προσφέροντα.
6. Θα πρέπει να αναγράφεται ο Χρόνος Ισχύος της Προσφοράς με έναρξη από την επομένη της ημερομηνίας διενέργειας του διαγωνισμού. Προσφορά που ορίζει μικρότερο χρόνο ισχύος από τον ζητούμενο στο άρθρο 9 της διακήρυξης, δηλ από εκατόν είκοσι (120) ημέρες, θα απορρίπτεται ως απαράδεκτη.

ΠΑΡΑΡΤΗΜΑ Ε΄
ΤΥΠΟΠΟΙΗΜΕΝΟ ΕΝΤΥΠΟ ΥΠΕΥΘΥΝΗΣ ΔΗΛΩΣΗΣ (ΤΕΥΔ)
[άρθρου 79, παρ. 4, Ν. 4412/2016 (Α147)]

Για διαδικασίες σύναψης δημόσιας σύμβασης κάτω των ορίων των οδηγιών

Μέρος Ι: Πληροφορίες σχετικά με την αναθέτουσα αρχή/αναθέτονα φορέα και τη διαδικασία ανάθεσης

Παροχή πληροφοριών δημοσίευσης σε εθνικό επίπεδο, με τις οποίες είναι δυνατή η αδιαμφισβήτητη ταυτοποίηση της διαδικασίας σύναψης δημόσιας σύμβασης:

Α: Ονομασία, διεύθυνση και στοιχεία επικοινωνίας της αναθέτουσας αρχής (αα)/ αναθέτονα φορέα (αφ)

- Ονομασία: **ΤΕΧΝΙΚΟ ΕΠΙΜΕΛΗΤΗΡΙΟ ΕΛΛΑΔΑΣ (Τ.Ε.Ε.)**
- Κωδικός Αναθέτουσας Αρχής / Αναθέτονα Φορέα ΚΗΜΔΗΣ : **99201077**
- Ταχυδρομική διεύθυνση / Πόλη / Ταχ. Κωδικός: **ΝΙΚΗΣ 4, 10563 ΑΘΗΝΑ**
- Αρμόδιος για πληροφορίες: **ΤΜΗΜΑ ΠΡΟΜΗΘΕΙΩΝ & ΔΙΑΧΕΙΡΙΣΗΣ ΥΛΙΚΟΥ**
- Ηλ. Ταχυδρομείο: **prom@central.tee.gr**
- Διεύθυνση στο Διαδίκτυο:
<http://portal.tee.gr/portal/page/portal/oikonomiko/promitheies/>

Β: Πληροφορίες σχετικά με τη διαδικασία σύναψης σύμβασης

Τίτλος ή σύντομη περιγραφή της δημόσιας σύμβασης (συμπεριλαμβανομένου του σχετικού CPV):
«Ανάθεση υπηρεσιών υλοποίηση των προβλέψεων των ΥΑ ΥΠΕΝ/ΥΠΡΓ/48123/6983, ΥΠΕΝ/ΔΕΣΕΔΠ/54336/486 και ΥΠΕΝ/ΔΕΣΕΔΠ/77103/707 για την αναβάθμιση της διαχείρισης του Μητρώου Ελεγκτών Δόμησης»

- CPV : **72253200-5 Υπηρεσίες υποστήριξης συστημάτων πληροφορικής**
 Συμπληρωματικό CPV: **48611000-4 Πακέτα λογισμικού βάσεων δεδομένων**
- Κωδικός στο ΚΗΜΔΗΣ: []
 - Η σύμβαση αναφέρεται σε έργα, προμήθειες, ή υπηρεσίες : **ΥΠΗΡΕΣΙΕΣ**
 - Αρ. Πρωτ. Τ.Ε.Ε : **2289/24.1.2019**

ΟΛΕΣ ΟΙ ΥΠΟΛΟΙΠΕΣ ΠΛΗΡΟΦΟΡΙΕΣ ΣΕ ΚΑΘΕ ΕΝΟΤΗΤΑ ΤΟΥ ΤΕΥΔ ΘΑ ΠΡΕΠΕΙ ΝΑ ΣΥΜΠΛΗΡΩΘΟΥΝ ΑΠΟ ΤΟΝ ΟΙΚΟΝΟΜΙΚΟ ΦΟΡΕΑ

Μέρος II: Πληροφορίες σχετικά με τον οικονομικό φορέα**A: Πληροφορίες σχετικά με τον οικονομικό φορέα**

Στοιχεία αναγνώρισης:	Απάντηση:
Πλήρης Επωνυμία:	[]
Αριθμός φορολογικού μητρώου (ΑΦΜ): Εάν δεν υπάρχει ΑΦΜ στη χώρα εγκατάστασης του οικονομικού φορέα, αναφέρετε άλλον εθνικό αριθμό ταυτοποίησης, εφόσον απαιτείται και υπάρχει	[]
Ταχυδρομική Διεύθυνση:	[.....]
Αρμόδιος ή αρμόδιοι ⁱⁱ :	[.....]
Τηλέφωνο:	[.....]
Ηλ. ταχυδρομείο:	[.....]
Διεύθυνση στο Διαδίκτυο (διεύθυνση δικτυακού τόπου) (εάν υπάρχει):	[.....]
Γενικές πληροφορίες:	Απάντηση:
Ο οικονομικός φορέας είναι πολύ μικρή, μικρή ή μεσαία επιχείρηση ⁱⁱⁱ ;	
Μόνο σε περίπτωση προμήθειας κατ' αποκλειστικότητα, του άρθρου 20: ο οικονομικός φορέας είναι προστατευόμενο εργαστήριο, «κοινωνική επιχείρηση» ^{iv} ή προβλέπει την εκτέλεση συμβάσεων στο πλαίσιο προγραμμάτων προστατευόμενης απασχόλησης; Εάν ναι , ποιο είναι το αντίστοιχο ποσοστό των εργαζομένων με αναπηρία ή μειονεκτούντων εργαζομένων; Εφόσον απαιτείται, προσδιορίστε σε ποια κατηγορία ή κατηγορίες εργαζομένων με αναπηρία ή μειονεκτούντων εργαζομένων ανήκουν οι απασχολούμενοι.	[] Ναι [] Όχι [.....] [.....] [.....]
Κατά περίπτωση, ο οικονομικός φορέας είναι εγγεγραμμένος σε επίσημο κατάλογο/Μητρώο εγκεκριμένων οικονομικών φορέων ή διαθέτει ισοδύναμο πιστοποιητικό (π.χ. βάσει εθνικού συστήματος (προ)επιλογής);	[] Ναι [] Όχι [] Άνευ αντικειμένου

<p>Εάν ναι: Απαντήστε στα υπόλοιπα τμήματα της παρούσας ενότητας, στην ενότητα Β και, όπου απαιτείται, στην ενότητα Γ του παρόντος μέρους, συμπληρώστε το μέρος V κατά περίπτωση, και σε κάθε περίπτωση συμπληρώστε και υπογράψτε το μέρος VI.</p> <p>α) Αναφέρετε την ονομασία του καταλόγου ή του πιστοποιητικού και τον σχετικό αριθμό εγγραφής ή πιστοποίησης, κατά περίπτωση:</p> <p>β) Εάν το πιστοποιητικό εγγραφής ή η πιστοποίηση διατίθεται ηλεκτρονικά, αναφέρετε:</p> <p>γ) Αναφέρετε τα δικαιολογητικά στα οποία βασίζεται η εγγραφή ή η πιστοποίηση και, κατά περίπτωση, την κατάταξη στον επίσημο κατάλογο^ν:</p> <p>δ) Η εγγραφή ή η πιστοποίηση καλύπτει όλα τα απαιτούμενα κριτήρια επιλογής;</p> <p>Εάν όχι: <u>Επιπροσθέτως, συμπληρώστε τις πληροφορίες που λείπουν στο μέρος IV, ενότητες Α, Β, Γ, ή Δ κατά περίπτωση ΜΟΝΟ εφόσον αυτό απαιτείται στη σχετική διακήρυξη ή στα έγγραφα της σύμβασης:</u></p> <p>ε) Ο οικονομικός φορέας θα είναι σε θέση να προσκομίσει βεβαίωση πληρωμής εισφορών κοινωνικής ασφάλισης και φόρων ή να παράσχει πληροφορίες που θα δίνουν τη δυνατότητα στην αναθέτουσα αρχή ή στον αναθέτοντα φορέα να τη λάβει απευθείας μέσω πρόσβασης σε εθνική βάση δεδομένων σε οποιοδήποτε κράτος μέλος αυτή διατίθεται δωρεάν;</p> <p>Εάν η σχετική τεκμηρίωση διατίθεται ηλεκτρονικά, αναφέρετε:</p>	<p>α) [.....]</p> <p>β) (διαδικτυακή διεύθυνση, αρχή ή φορέας έκδοσης, επακριβή στοιχεία αναφοράς των εγγράφων):[.....][.....][.....][.....]</p> <p>γ) [.....]</p> <p>δ) <input type="checkbox"/> Ναι <input type="checkbox"/> Όχι</p> <p>ε) <input type="checkbox"/> Ναι <input type="checkbox"/> Όχι</p> <p>(διαδικτυακή διεύθυνση, αρχή ή φορέας έκδοσης, επακριβή στοιχεία αναφοράς των εγγράφων): [.....][.....][.....][.....]</p>
<p>Τρόπος συμμετοχής:</p>	<p>Απάντηση:</p>
<p>Ο οικονομικός φορέας συμμετέχει στη διαδικασία σύναψης δημόσιας σύμβασης από κοινού με άλλους^{νι};</p>	<p><input type="checkbox"/> Ναι <input type="checkbox"/> Όχι</p>

Εάν ναι , μεριμνήστε για την υποβολή χωριστού εντύπου ΤΕΥΔ από τους άλλους εμπλεκόμενους οικονομικούς φορείς.	
Εάν ναι: α) Αναφέρετε τον ρόλο του οικονομικού φορέα στην ένωση ή κοινοπραξία (επικεφαλής, υπεύθυνος για συγκεκριμένα καθήκοντα...):	α) [.....]
β) Προσδιορίστε τους άλλους οικονομικούς φορείς που συμμετέχουν από κοινού στη διαδικασία σύναψης δημόσιας σύμβασης:	β) [.....]
γ) Κατά περίπτωση, επωνυμία της συμμετέχουσας ένωσης ή κοινοπραξίας.	γ) [.....]
Τμήματα	Απάντηση:
Κατά περίπτωση, αναφορά του τμήματος ή των τμημάτων για τα οποία ο οικονομικός φορέας επιθυμεί να υποβάλει προσφορά.	[]

Β: Πληροφορίες σχετικά με τους νόμιμους εκπροσώπους του οικονομικού φορέα

Κατά περίπτωση, αναφέρετε το όνομα και τη διεύθυνση του προσώπου ή των προσώπων που είναι αρμόδια/εξουσιοδοτημένα να εκπροσωπούν τον οικονομικό φορέα για τους σκοπούς της παρούσας διαδικασίας ανάθεσης δημόσιας σύμβασης:

Εκπροσώπηση, εάν υπάρχει:	Απάντηση:
Όνοματεπώνυμο συνοδευόμενο από την ημερομηνία και τον τόπο γέννησης εφόσον απαιτείται:	[.....] [.....]
Θέση/Ενεργών υπό την ιδιότητα	[.....]
Ταχυδρομική διεύθυνση:	[.....]
Τηλέφωνο:	[.....]
Ηλ. ταχυδρομείο:	[.....]
Εάν χρειάζεται, δώστε λεπτομερή στοιχεία σχετικά με την εκπροσώπηση (τις μορφές της, την έκταση, τον σκοπό ...):	[.....]

Μέρος III: Λόγοι αποκλεισμού**A: Λόγοι αποκλεισμού που σχετίζονται με ποινικές καταδίκες^{vii}**

Στο άρθρο 73 παρ. 1 ορίζονται οι ακόλουθοι λόγοι αποκλεισμού:

- συμμετοχή σε εγκληματική οργάνωση^{viii}.
- δωροδοκία^{ix,x}.
- απάτη^{xi}.
- τρομοκρατικά εγκλήματα ή εγκλήματα συνδεδεμένα με τρομοκρατικές δραστηριότητες^{xii}.
- νομιμοποίηση εσόδων από παράνομες δραστηριότητες ή χρηματοδότηση της τρομοκρατίας^{xiii}.
- παιδική εργασία και άλλες μορφές εμπορίας ανθρώπων^{xiv}.

Λόγοι που σχετίζονται με ποινικές καταδίκες:	Απάντηση:
Υπάρχει τελεσίδικη καταδικαστική απόφαση εις βάρος του οικονομικού φορέα ή οποιοδήποτε προσώπου ^{xv} το οποίο είναι μέλος του διοικητικού, διευθυντικού ή εποπτικού του οργάνου ή έχει εξουσία εκπροσώπησης, λήψης αποφάσεων ή ελέγχου σε αυτό για έναν από τους λόγους που παρατίθενται ανωτέρω (σημεία 1-6), ή καταδικαστική απόφαση η οποία έχει εκδοθεί πριν από πέντε έτη κατά το μέγιστο ή στην οποία έχει οριστεί απευθείας περίοδος αποκλεισμού που εξακολουθεί να ισχύει;	<input type="checkbox"/> Ναι <input type="checkbox"/> Όχι <i>Εάν η σχετική τεκμηρίωση διατίθεται ηλεκτρονικά, αναφέρετε: (διαδικτυακή διεύθυνση, αρχή ή φορέας έκδοσης, επακριβή στοιχεία αναφοράς των εγγράφων):</i> [.....][.....][.....][.....] ^{xvi}
Εάν ναι , αναφέρετε ^{xvii} : α) Ημερομηνία της καταδικαστικής απόφασης προσδιορίζοντας ποιο από τα σημεία 1 έως 6 αφορά και τον λόγο ή τους λόγους της καταδίκης, β) Προσδιορίστε ποιος έχει καταδικαστεί []· γ) Εάν ορίζεται απευθείας στην καταδικαστική απόφαση:	α) Ημερομηνία:[], σημείο(-α): [], λόγος(-οι):[] β) [.....] γ) Διάρκεια της περιόδου αποκλεισμού [.....] και σχετικό(-ά) σημείο(-α) [] <i>Εάν η σχετική τεκμηρίωση διατίθεται ηλεκτρονικά,</i>

	αναφέρετε: (διαδικτυακή διεύθυνση, αρχή ή φορέας έκδοσης, επακριβή στοιχεία αναφοράς των εγγράφων): [.....][.....][.....][.....] ^{xviii}
Σε περίπτωση καταδικαστικής απόφασης, ο οικονομικός φορέας έχει λάβει μέτρα που να αποδεικνύουν την αξιοπιστία του παρά την ύπαρξη σχετικού λόγου αποκλεισμού («αυτοκάθαρση») ^{xix} ;	<input type="checkbox"/> Ναι <input type="checkbox"/> Όχι
Εάν ναι , περιγράψτε τα μέτρα που λήφθηκαν ^{xx} :	[.....]

B: Λόγοι που σχετίζονται με την καταβολή φόρων ή εισφορών κοινωνικής ασφάλισης

Πληρωμή φόρων ή εισφορών κοινωνικής ασφάλισης:	Απάντηση:																												
1) Ο οικονομικός φορέας έχει εκπληρώσει όλες τις υποχρεώσεις του όσον αφορά την πληρωμή φόρων ή εισφορών κοινωνικής ασφάλισης ^{xxi} , στην Ελλάδα και στη χώρα στην οποία είναι τυχόν εγκατεστημένος ;	[] Ναι [] Όχι																												
<p>Εάν όχι αναφέρετε:</p> <p>α) Χώρα ή κράτος μέλος για το οποίο πρόκειται:</p> <p>β) Ποιο είναι το σχετικό ποσό;</p> <p>γ) Πως διαπιστώθηκε η αθέτηση των υποχρεώσεων;</p> <p>1) Μέσω δικαστικής ή διοικητικής απόφασης;</p> <p>- Η εν λόγω απόφαση είναι τελεσίδικη και δεσμευτική;</p> <p>- Αναφέρατε την ημερομηνία καταδίκης ή έκδοσης απόφασης</p> <p>- Σε περίπτωση καταδικαστικής απόφασης, εφόσον ορίζεται απευθείας σε αυτήν, τη διάρκεια της περιόδου αποκλεισμού:</p> <p>2) Με άλλα μέσα; Διευκρινίστε:</p> <p>δ) Ο οικονομικός φορέας έχει εκπληρώσει τις υποχρεώσεις του είτε καταβάλλοντας τους φόρους ή τις εισφορές κοινωνικής ασφάλισης που οφείλει συμπεριλαμβανόμενων κατά περίπτωση, των δεδουλευμένων τόκων ή των προστίμων, είτε υπαγόμενος σε δεσμευτικό διακανονισμό για την καταβολή τους ;^{xxii}</p>	<table border="1"> <thead> <tr> <th data-bbox="810 595 1078 667">ΦΟΡΟΙ</th> <th data-bbox="1078 595 1399 667">ΕΙΣΦΟΡΕΣ ΚΟΙΝΩΝΙΚΗΣ ΑΣΦΑΛΙΣΗΣ</th> </tr> </thead> <tbody> <tr> <td data-bbox="810 667 1078 779">α)[.....].</td> <td data-bbox="1078 667 1399 779">α)[.....].</td> </tr> <tr> <td data-bbox="810 779 1078 891">β)[.....]</td> <td data-bbox="1078 779 1399 891">β)[.....]</td> </tr> <tr> <td data-bbox="810 891 1078 1003">γ.1) [] Ναι [] Όχι -[] Ναι [] Όχι</td> <td data-bbox="1078 891 1399 1003">γ.1) [] Ναι [] Όχι -[] Ναι [] Όχι</td> </tr> <tr> <td data-bbox="810 1003 1078 1115">-[.....].</td> <td data-bbox="1078 1003 1399 1115">-[.....].</td> </tr> <tr> <td data-bbox="810 1115 1078 1227">-[.....].</td> <td data-bbox="1078 1115 1399 1227">-[.....].</td> </tr> <tr> <td data-bbox="810 1227 1078 1339">γ.2)[.....].</td> <td data-bbox="1078 1227 1399 1339">γ.2)[.....].</td> </tr> <tr> <td data-bbox="810 1339 1078 1451">δ) [] Ναι [] Όχι</td> <td data-bbox="1078 1339 1399 1451">δ) [] Ναι [] Όχι</td> </tr> <tr> <td data-bbox="810 1451 1078 1563">Εάν ναι, να αναφερθούν λεπτομερείς πληροφορίες [.....]</td> <td data-bbox="1078 1451 1399 1563">Εάν ναι, να αναφερθούν λεπτομερείς πληροφορίες [.....]</td> </tr> </tbody> </table>	ΦΟΡΟΙ	ΕΙΣΦΟΡΕΣ ΚΟΙΝΩΝΙΚΗΣ ΑΣΦΑΛΙΣΗΣ	α)[.....].	α)[.....].	β)[.....]	β)[.....]	γ.1) [] Ναι [] Όχι -[] Ναι [] Όχι	γ.1) [] Ναι [] Όχι -[] Ναι [] Όχι	-[.....].	-[.....].	-[.....].	-[.....].	γ.2)[.....].	γ.2)[.....].	δ) [] Ναι [] Όχι	δ) [] Ναι [] Όχι	Εάν ναι, να αναφερθούν λεπτομερείς πληροφορίες [.....]	Εάν ναι, να αναφερθούν λεπτομερείς πληροφορίες [.....]	<table border="1"> <thead> <tr> <th data-bbox="1094 595 1391 667">ΕΙΣΦΟΡΕΣ ΚΟΙΝΩΝΙΚΗΣ ΑΣΦΑΛΙΣΗΣ</th> </tr> </thead> <tbody> <tr> <td data-bbox="1094 667 1391 779">α)[.....].</td> </tr> <tr> <td data-bbox="1094 779 1391 891">β)[.....]</td> </tr> <tr> <td data-bbox="1094 891 1391 1003">γ.1) [] Ναι [] Όχι -[] Ναι [] Όχι</td> </tr> <tr> <td data-bbox="1094 1003 1391 1115">-[.....].</td> </tr> <tr> <td data-bbox="1094 1115 1391 1227">-[.....].</td> </tr> <tr> <td data-bbox="1094 1227 1391 1339">γ.2)[.....].</td> </tr> <tr> <td data-bbox="1094 1339 1391 1451">δ) [] Ναι [] Όχι</td> </tr> <tr> <td data-bbox="1094 1451 1391 1563">Εάν ναι, να αναφερθούν λεπτομερείς πληροφορίες [.....]</td> </tr> </tbody> </table>	ΕΙΣΦΟΡΕΣ ΚΟΙΝΩΝΙΚΗΣ ΑΣΦΑΛΙΣΗΣ	α)[.....].	β)[.....]	γ.1) [] Ναι [] Όχι -[] Ναι [] Όχι	-[.....].	-[.....].	γ.2)[.....].	δ) [] Ναι [] Όχι	Εάν ναι, να αναφερθούν λεπτομερείς πληροφορίες [.....]
ΦΟΡΟΙ	ΕΙΣΦΟΡΕΣ ΚΟΙΝΩΝΙΚΗΣ ΑΣΦΑΛΙΣΗΣ																												
α)[.....].	α)[.....].																												
β)[.....]	β)[.....]																												
γ.1) [] Ναι [] Όχι -[] Ναι [] Όχι	γ.1) [] Ναι [] Όχι -[] Ναι [] Όχι																												
-[.....].	-[.....].																												
-[.....].	-[.....].																												
γ.2)[.....].	γ.2)[.....].																												
δ) [] Ναι [] Όχι	δ) [] Ναι [] Όχι																												
Εάν ναι, να αναφερθούν λεπτομερείς πληροφορίες [.....]	Εάν ναι, να αναφερθούν λεπτομερείς πληροφορίες [.....]																												
ΕΙΣΦΟΡΕΣ ΚΟΙΝΩΝΙΚΗΣ ΑΣΦΑΛΙΣΗΣ																													
α)[.....].																													
β)[.....]																													
γ.1) [] Ναι [] Όχι -[] Ναι [] Όχι																													
-[.....].																													
-[.....].																													
γ.2)[.....].																													
δ) [] Ναι [] Όχι																													
Εάν ναι, να αναφερθούν λεπτομερείς πληροφορίες [.....]																													
Εάν η σχετική τεκμηρίωση όσον αφορά την καταβολή των φόρων ή εισφορών κοινωνικής Ασφάλισης διατίθεται ηλεκτρονικά , αναφέρετε:	(διαδικτυακή διεύθυνση, αρχή ή φορέας έκδοσης, επακριβή στοιχεία αναφοράς των εγγράφων): ^{xxiii} [.....][.....][.....]																												

Γ: Λόγοι που σχετίζονται με αφερεγγυότητα, σύγκρουση συμφερόντων ή επαγγελματικό παράπτωμα

Πληροφορίες σχετικά με πιθανή αφερεγγυότητα, σύγκρουση συμφερόντων ή επαγγελματικό παράπτωμα	Απάντηση:
<p>Ο οικονομικός φορέας έχει, εν γνώσει του, αθετήσει τις υποχρεώσεις του στους τομείς του περιβαλλοντικού, κοινωνικού και εργατικού δικαίου^{xxiv};</p>	<p><input type="checkbox"/> Ναι <input type="checkbox"/> Όχι</p> <p>Εάν ναι, ο οικονομικός φορέας έχει λάβει μέτρα που να αποδεικνύουν την αξιοπιστία του παρά την ύπαρξη αυτού του λόγου αποκλεισμού («αυτοκάθαρση»);</p> <p><input type="checkbox"/> Ναι <input type="checkbox"/> Όχι</p> <p>Εάν το έχει πράξει, περιγράψτε τα μέτρα που λήφθηκαν: [.....]</p>
<p>Βρίσκεται ο οικονομικός φορέας σε οποιαδήποτε από τις ακόλουθες καταστάσεις^{xxv}:</p> <p>α) πτώχευση, ή</p> <p>β) διαδικασία εξυγίανσης, ή</p> <p>γ) ειδική εκκαθάριση, ή</p> <p>δ) αναγκαστική διαχείριση από εκκαθαριστή ή από το δικαστήριο, ή</p> <p>ε) έχει υπαχθεί σε διαδικασία πτωχευτικού συμβιβασμού, ή</p> <p>στ) αναστολή επιχειρηματικών δραστηριοτήτων, ή</p> <p>ζ) σε οποιαδήποτε ανάλογη κατάσταση προκύπτουσα από παρόμοια διαδικασία προβλεπόμενη σε εθνικές διατάξεις νόμου</p> <p>Εάν ναι:</p> <p>- Παραθέστε λεπτομερή στοιχεία: -[.....]</p> <p>- Διευκρινίστε τους λόγους για τους οποίους ωστόσο ο οικονομικός φορέας, θα δύναται να εκτελέσει τη σύμβαση, λαμβανόμενης υπόψη της εφαρμοστέας εθνικής νομοθεσίας και των μέτρων σχετικά με τη συνέχιση της επιχειρηματικής του λειτουργίας υπό αυτές αυτές τις περιστάσεις^{xxvi}</p> <p>Εάν η σχετική τεκμηρίωση διατίθεται ηλεκτρονικά, αναφέρετε:</p>	<p><input type="checkbox"/> Ναι <input type="checkbox"/> Όχι</p> <p>-[.....]</p> <p>-[.....]</p> <p>(διαδικτυακή διεύθυνση, αρχή ή φορέας έκδοσης, επακριβή στοιχεία αναφοράς των εγγράφων): [.....][.....][.....]</p>

<p>Έχει διαπράξει ο οικονομικός φορέας σοβαρό επαγγελματικό παράπτωμα^{xxvii};</p> <p>Εάν ναι, να αναφερθούν λεπτομερείς πληροφορίες:</p>	<p><input type="checkbox"/> Ναι <input type="checkbox"/> Όχι</p> <p>[.....]</p> <p>Εάν ναι, έχει λάβει ο οικονομικός φορέας μέτρα αυτοκάθαρσης;</p> <p><input type="checkbox"/> Ναι <input type="checkbox"/> Όχι</p> <p>Εάν το έχει πράξει, περιγράψτε τα μέτρα που λήφθηκαν:</p> <p>[.....]</p>
---	--

Μέρος VI: Τελικές δηλώσεις

Ο κάτωθι υπογεγραμμένος, δηλώνω επισήμως ότι τα στοιχεία που έχω αναφέρει σύμφωνα με τα μέρη I – IV ανωτέρω είναι ακριβή και ορθά και ότι έχω πλήρη επίγνωση των συνεπειών σε περίπτωση σοβαρών ψευδών δηλώσεων.

Ο κάτωθι υπογεγραμμένος, δηλώνω επισήμως ότι είμαι σε θέση, κατόπιν αιτήματος και χωρίς καθυστέρηση, να προσκομίσω τα πιστοποιητικά και τις λοιπές μορφές αποδεικτικών εγγράφων που αναφέρονται^{xxviii}, εκτός εάν :

α) η αναθέτουσα αρχή ή ο αναθέτων φορέας έχει τη δυνατότητα να λάβει τα σχετικά δικαιολογητικά απευθείας με πρόσβαση σε εθνική βάση δεδομένων σε οποιοδήποτε κράτος μέλος αυτή διατίθεται δωρεάν^{xxix}.

β) η αναθέτουσα αρχή ή ο αναθέτων φορέας έχουν ήδη στην κατοχή τους τα σχετικά έγγραφα.

Ο κάτωθι υπογεγραμμένος δίδω επισήμως τη συγκατάθεσή μου στ... [προσδιορισμός της αναθέτουσας αρχής ή του αναθέτοντα φορέα, όπως καθορίζεται στο μέρος I, ενότητα Α], προκειμένου να αποκτήσει πρόσβαση σε δικαιολογητικά των πληροφοριών τις οποίες έχω υποβάλλει στ... [να προσδιοριστεί το αντίστοιχο μέρος/ενότητα/σημείο] του παρόντος Τυποποιημένου Εντύπου Υπεύθυνης Δήλωσης για τους σκοπούς τ... [προσδιορισμός της διαδικασίας προμήθειας: (συνοπτική περιγραφή, παραπομπή στη δημοσίευση στον εθνικό τύπο, έντυπο και ηλεκτρονικό, αριθμός αναφοράς)].

Ημερομηνία, τόπος και, όπου ζητείται ή είναι απαραίτητο, υπογραφή(-ές): [.....]

ΔΙΕΥΚΡΙΝΙΣΕΙΣ ΕΠΙ ΤΩΝ ΠΑΡΑΡΤΗΜΑΤΩΝ

i

Σε περίπτωση που η αναθέτουσα αρχή /αναθέτων φορέας είναι περισσότερες (οι) της (του) μίας (ενός) θα αναφέρεται το σύνολο αυτών

ⁱⁱΕπαναλάβετε τα στοιχεία των αρμοδίων, όνομα και επώνυμο, όσες φορές χρειάζεται.

ⁱⁱⁱΒλέπε *σύσταση της Επιτροπής, της 6ης Μαΐου 2003, σχετικά με τον ορισμό των πολύ μικρών, των μικρών και των μεσαίων επιχειρήσεων (ΕΕ L 124 της 20.5.2003, σ. 36)*. Οι πληροφορίες αυτές απαιτούνται μόνο για στατιστικούς σκοπούς.

Πολύ μικρή επιχείρηση: επιχείρηση η οποία απασχολεί λιγότερους από 10 εργαζομένους και της οποίας ο ετήσιος κύκλος εργασιών και/ή το σύνολο του ετήσιου ισολογισμού δεν υπερβαίνει τα 2 εκατομμύρια ευρώ.

Μικρή επιχείρηση: επιχείρηση η οποία απασχολεί λιγότερους από 50 εργαζομένους και της οποίας ο ετήσιος κύκλος εργασιών και/ή το σύνολο του ετήσιου ισολογισμού δεν υπερβαίνει τα 10 εκατομμύρια ευρώ.

Μεσαίες επιχειρήσεις: επιχειρήσεις που δεν είναι ούτε πολύ μικρές ούτε μικρές και οι οποίες απασχολούν λιγότερους από 250 εργαζομένους και των οποίων ο ετήσιος κύκλος εργασιών δεν υπερβαίνει τα 50 εκατομμύρια ευρώ και/ή το σύνολο του ετήσιου ισολογισμού δεν υπερβαίνει τα 43 εκατομμύρια ευρώ.

^{iv}Έχει δηλαδή ως κύριο σκοπό την κοινωνική και επαγγελματική ένταξη ατόμων με αναπηρία ή μειονεκτούντων ατόμων.

^vΤα δικαιολογητικά και η κατάταξη, εάν υπάρχουν, αναφέρονται στην πιστοποίηση.

^{vi}Ειδικότερα ως μέλος ένωσης ή κοινοπραξίας ή άλλου παρόμοιου καθεστώτος.

^{vii}Σύμφωνα με τις διατάξεις του άρθρου 73 παρ. 3 α, εφόσον προβλέπεται στα έγγραφα της σύμβασης είναι δυνατή η κατ' εξαίρεση παρέκκλιση από τον υποχρεωτικό αποκλεισμό για επιτακτικούς λόγους δημόσιου συμφέροντος, όπως δημόσιας υγείας ή προστασίας του περιβάλλοντος.

^{viii}Όπως ορίζεται στο άρθρο 2 της απόφασης-πλαίσιο 2008/841/ΔΕΥ του Συμβουλίου, της 24ης Οκτωβρίου 2008, για την καταπολέμηση του οργανωμένου εγκλήματος (ΕΕ L 300 της 11.11.2008, σ.42).

^{ix}Σύμφωνα με άρθρο 73 παρ. 1 (β). Στον Κανονισμό ΕΕΕΣ (Κανονισμός ΕΕ 2016/7) αναφέρεται ως "διαφθορά".

^xΌπως ορίζεται στο άρθρο 3 της Σύμβασης περί της καταπολέμησης της δωροδοκίας στην οποία ενέχονται υπάλληλοι των Ευρωπαϊκών Κοινοτήτων ή των κρατών μελών της Ευρωπαϊκής Ένωσης (ΕΕ C 195 της 25.6.1997, σ. 1) και στην παράγραφο 1 του άρθρου 2 της απόφασης-πλαίσιο 2003/568/ΔΕΥ του Συμβουλίου, της 22ας Ιουλίου 2003 για την καταπολέμηση της δωροδοκίας στον ιδιωτικό τομέα (ΕΕ L 192 της 31.7.2003, σ. 54). Περιλαμβάνει επίσης τη διαφθορά όπως ορίζεται στο **ν. 3560/2007 (ΦΕΚ 103/Α)**, «Κύρωση και εφαρμογή της Σύμβασης ποινικού δικαίου για τη διαφθορά και του Πρόσθετου σε αυτήν Πρωτοκόλλου» (αφορά σε προσθήκη καθόσον στο ν. Άρθρο 73 παρ. 1 β αναφέρεται η κείμενη νομοθεσία).

^{xi}Κατά την έννοια του άρθρου 1 της σύμβασης σχετικά με τη προστασία των οικονομικών συμφερόντων των Ευρωπαϊκών Κοινοτήτων (ΕΕ C 316 της 27.11.1995, σ. 48) όπως κυρώθηκε με το ν. 2803/2000 (ΦΕΚ 48/Α) "Κύρωση της Σύμβασης σχετικά με την προστασία των οικονομικών συμφερόντων των Ευρωπαϊκών Κοινοτήτων και των συναφών με αυτήν Πρωτοκόλλων.

^{xii}Όπως ορίζονται στα άρθρα 1 και 3 της απόφασης-πλαίσιο του Συμβουλίου, της 13ης Ιουνίου 2002 για την καταπολέμηση της τρομοκρατίας (ΕΕ L 164 της 22.6.2002, σ. 3). Αυτός ο λόγος αποκλεισμού περιλαμβάνει επίσης

την ηθική αυτουργία ή την απόπειρα εγκλήματος, όπως αναφέρονται στο άρθρο 4 της εν λόγω απόφασης-πλαίσιο.

^{xiii}Όπως ορίζεται στο άρθρο 1 της οδηγίας 2005/60/ΕΚ του Ευρωπαϊκού Κοινοβουλίου και του Συμβουλίου, της 26ης Οκτωβρίου 2005, σχετικά με την πρόληψη της χρησιμοποίησης του χρηματοπιστωτικού συστήματος για τη νομιμοποίηση εσόδων από παράνομες δραστηριότητες και τη χρηματοδότηση της τρομοκρατίας (ΕΕ L 309 της 25.11.2005, σ.15) που ενσωματώθηκε με το ν. 3691/2008 (ΦΕΚ 166/Α) "Πρόληψη και καταστολή της νομιμοποίησης εσόδων από εγκληματικές δραστηριότητες και της χρηματοδότησης της τρομοκρατίας και άλλες διατάξεις".

^{xiv}Όπως ορίζεται στο άρθρο 2 της οδηγίας 2011/36/ΕΕ του Ευρωπαϊκού Κοινοβουλίου και του Συμβουλίου, της 5^{ης} Απριλίου 2011, για την πρόληψη και την καταπολέμηση της εμπορίας ανθρώπων και για την προστασία των θυμάτων της, καθώς και για την αντικατάσταση της απόφασης-πλαίσιο 2002/629/ΔΕΥ του Συμβουλίου (ΕΕ L 101 της 15.4.2011, σ. 1) η οποία ενσωματώθηκε στην εθνική νομοθεσία με το ν. 4198/2013 (ΦΕΚ 215/Α) "Πρόληψη και καταπολέμηση της εμπορίας ανθρώπων και προστασία των θυμάτων αυτής και άλλες διατάξεις".

^{xv}Η εν λόγω υποχρέωση αφορά ιδίως: α) στις περιπτώσεις εταιρειών περιορισμένης ευθύνης (Ε.Π.Ε) και προσωπικών εταιρειών (Ο.Ε και Ε.Ε), τους διαχειριστές, β) στις περιπτώσεις ανωνύμων εταιρειών (Α.Ε), τον Διευθύνοντα Σύμβουλο καθώς και όλα τα μέλη του Διοικητικού Συμβουλίου (βλ. τελευταίο εδάφιο της παρ. 1 του άρθρου 73)

^{xvi}Επαναλάβετε όσες φορές χρειάζεται.

^{xvii}Επαναλάβετε όσες φορές χρειάζεται.

^{xviii}Επαναλάβετε όσες φορές χρειάζεται.

^{xix}Οικονομικός φορέας που έχει αποκλειστεί με τελεσίδικη απόφαση από τη συμμετοχή σε διαδικασία σύναψης σύμβασης ή ανάθεσης παραχώρησης δε μπορεί να κάνει χρήση αυτής της δυνατότητας κατά την περίοδο αποκλεισμού που ορίζεται στην εν λόγω απόφαση (άρθρο 73 παρ. 7 τελευταίο εδάφιο)

^{xx}Λαμβανομένου υπόψη του χαρακτήρα των εγκλημάτων που έχουν διαπραχθεί (μεμονωμένα, κατ' εξακολούθηση, συστηματικά ...), η επεξήγηση πρέπει να καταδεικνύει την επάρκεια των μέτρων που λήφθηκαν.

^{xxi}Στην περίπτωση που ο οικονομικός φορέας είναι Έλληνας πολίτης ή έχει την εγκατάστασή του στην Ελλάδα, οι υποχρεώσεις του που αφορούν τις εισφορές κοινωνικής ασφάλισης καλύπτουν τόσο την κύρια όσο και την επικουρική ασφάλιση (άρθρο 73 παρ. 2 δεύτερο εδάφιο).

^{xxii}Σημειώνεται ότι, σύμφωνα με το άρθρο 73 παρ. 3 περ. α και β, εφόσον προβλέπεται στα έγγραφα της σύμβασης είναι δυνατή η παρέκκλιση από τον υποχρεωτικό αποκλεισμό λόγω αθέτησης υποχρεώσεων καταβολής φόρων ή ασφαλιστικών εισφορών κατ'εξαίρεση, για επιτακτικούς λόγους δημόσιου συμφέροντος, όπως δημόσιας υγείας ή προστασίας του περιβάλλοντος ή/και όταν ο αποκλεισμός θα ήταν σαφώς δυσανάλογος, ιδίως όταν μόνο μικρά ποσά των φόρων ή των εισφορών κοινωνικής ασφάλισης δεν έχουν καταβληθεί, ή όταν ο οικονομικός φορέας ενημερώθηκε σχετικά με το ακριβές ποσό που οφείλεται λόγω αθέτησης των υποχρεώσεων του όσον αφορά στην καταβολή φόρων ή εισφορών κοινωνικής ασφάλισης σε χρόνο κατά τον οποίο δεν είχε τη δυνατότητα να λάβει μέτρα, σύμφωνα με το τελευταίο εδάφιο της παραγράφου 2 του άρθρου 73, πριν από την εκπνοή της προθεσμίας αίτησης συμμετοχής ή σε ανοικτές διαδικασίες της προθεσμίας υποβολής προσφοράς

^{xxiii}Επαναλάβετε όσες φορές χρειάζεται.

^{xxiv}Όπως αναφέρονται για τους σκοπούς της παρούσας διαδικασίας σύναψης δημόσιας σύμβασης στις κείμενες διατάξεις, στα έγγραφα της σύμβασης ή στο άρθρο 18 παρ. 2 .

^{xxv}. Η απόδοση όρων είναι σύμφωνη με την παρ. 4 του άρθρου 73 που διαφοροποιείται από τον Κανονισμό ΕΕΕΣ (Κανονισμός ΕΕ 2016/7)

^{xxvi} Άρθρο 73 παρ. 5.

^{xxvii} Εφόσον στα έγγραφα της σύμβασης γίνεται αναφορά σε συγκεκριμένη διάταξη, να συμπληρωθεί ανάλογα το ΤΕΥΔ πχ άρθρο 68 παρ. 2 ν. 3863/2010 .

^{xxviii} Πρβλ και άρθρο 1 ν. 4250/2014

^{xxix} Υπό την προϋπόθεση ότι ο οικονομικός φορέας έχει παράσχει τις απαραίτητες πληροφορίες (διαδικτυακή διεύθυνση, αρχή ή φορέα έκδοσης, επακριβή στοιχεία αναφοράς των εγγράφων) που παρέχουν τη δυνατότητα στην αναθέτουσα αρχή ή στον αναθέτοντα φορέα να το πράξει. Όπου απαιτείται, τα στοιχεία αυτά πρέπει να συνοδεύονται από τη σχετική συγκατάθεση για την εν λόγω πρόσβαση.

ΠΑΡΑΡΤΗΜΑ ΣΤ

• ΥΠΟΔΕΙΓΜΑ ΕΓΓΥΗΤΙΚΗΣ ΕΠΙΣΤΟΛΗΣ ΣΥΜΜΕΤΟΧΗΣ

Εκδότης (Πλήρης επωνυμία Πιστωτικού Ιδρύματος/ ΕΝΙΑΙΟ ΤΑΜΕΙΟ ΑΝΕΞΑΡΤΗΤΑ ΑΠΑΣΧΟΛΟΥΜΕΝΩΝ - ΤΟΜΕΑΣ ΣΥΝΤΑΞΗΣ ΜΗΧΑΝΙΚΩΝ ΚΑΙ ΕΡΓΟΛΗΠΤΩΝ ΔΗΜΟΣΙΩΝ ΕΡΓΩΝ (Ε.Τ.Α.Α.- Τ.Σ.Μ.Ε.Δ.Ε.)

Ημερομηνία έκδοσης:

Προς: (Πλήρης επωνυμία Αναθέτουσας Αρχής/Αναθέτοντος Φορέα¹).....

(Διεύθυνση Αναθέτουσας Αρχής/Αναθέτοντος Φορέα²)

Εγγύηση μας υπ' αριθμ. ποσού ευρώ³.

Έχουμε την τιμή να σας γνωρίσουμε ότι εγγυόμαστε με την παρούσα επιστολή ανέκκλητα και ανεπιφύλακτα παραιτούμενοι του δικαιώματος της διαιρέσεως και διζήσεως

μέχρι του ποσού των ευρώ⁴ υπέρ του

(i) [σε περίπτωση φυσικού προσώπου]: (ονοματεπώνυμο, πατρώνυμο), ΑΦΜ: (διεύθυνση), ή

(ii) [σε περίπτωση νομικού προσώπου]: (πλήρη επωνυμία), ΑΦΜ: (διεύθυνση), ή

(iii) [σε περίπτωση ένωσης ή κοινοπραξίας:] των φυσικών / νομικών προσώπων

α) (πλήρη επωνυμία), ΑΦΜ: (διεύθυνση)

β) (πλήρη επωνυμία), ΑΦΜ: (διεύθυνση)

γ) (πλήρη επωνυμία), ΑΦΜ: (διεύθυνση)⁵

ατομικά και για κάθε μία από αυτές και ως αλληλέγγυα και εις ολόκληρο υπόχρεων μεταξύ τους, εκ της ιδιότητάς τους ως μελών της ένωσης ή κοινοπραξίας, για τη συμμετοχή του/της/τους σύμφωνα με την(αριθμό/ημερομηνία) Διακήρυξη/Πρόσκληση/ Πρόσκληση Εκδήλωσης Ενδιαφέροντος

¹ Όπως ορίζεται στα έγγραφα της σύμβασης.

² Όπως ορίζεται στα έγγραφα της σύμβασης.

³ Το ύψος της εγγυητικής επιστολής συμμετοχής καθορίζεται στα έγγραφα της σύμβασης σε συγκεκριμένο χρηματικό ποσό και δε μπορεί να υπερβαίνει το 2% της προεκτιμώμενης αξίας της σύμβασης. Αναγράφεται ολογράφως και σε παρένθεση αριθμητικώς. Στο ποσό δεν υπολογίζεται ο ΦΠΑ (άρθρο 157 ν. 4281/2014).

⁴ ο.π. υποσ. 3.

⁵ Συμπληρώνεται με όλα τα μέλη της ένωσης / κοινοπραξίας.

.....⁶ της/του (Αναθέτουσας Αρχής / Αναθέτοντος φορέα), για την ανάδειξη αναδόχου για την ανάθεση της σύμβασης: “(τίτλος σύμβασης)“/ για το/α τμήμα/τα⁷

Η παρούσα εγγύηση καλύπτει μόνο τις από τη συμμετοχή στην ανωτέρω απορρέουσες υποχρεώσεις του/της (υπέρ ου η εγγύηση) καθ’ όλο τον χρόνο ισχύος της.

Το παραπάνω ποσό τηρείται στη διάθεσή σας και θα καταβληθεί ολικά ή μερικά χωρίς καμία από μέρους μας αντίρρηση, αμφισβήτηση ή ένσταση και χωρίς να ερευνηθεί το βάσιμο ή μη της απαίτησής σας μέσα σεημέρες⁸ από την απλή έγγραφη ειδοποίησή σας.

Η παρούσα ισχύει μέχρι και την⁹.

ή

Η παρούσα ισχύει μέχρις ότου αυτή μας επιστραφεί ή μέχρις ότου λάβουμε έγγραφη δήλωσή σας ότι μπορούμε να θεωρήσουμε την Τράπεζα μας απαλλαγμένη από κάθε σχετική υποχρέωση εγγυοδοσίας μας.

Σε περίπτωση κατάρτησης της εγγύησης, το ποσό της κατάρτησης υπόκειται στο εκάστοτε ισχύον πάγιο τέλος χαρτοσήμου.

Αποδεχόμαστε να παρατείνουμε την ισχύ της εγγύησης ύστερα από έγγραφο της Υπηρεσίας σας, στο οποίο επισυνάπτεται η συναίνεση του υπέρ ου για την παράταση της προσφοράς, σύμφωνα με το άρθρο ... της Διακήρυξης/Πρόσκλησης/Πρόσκλησης Εκδήλωσης Ενδιαφέροντος, με την προϋπόθεση ότι το σχετικό αίτημά σας θα μας υποβληθεί πριν από την ημερομηνία λήξης της¹⁰.

⁶ Συνοπτική περιγραφή των προς προμήθεια αγαθών / υπηρεσιών, κλπ σύμφωνα με το άρθρο 25 του πδ 118/2007.

⁷ Εφόσον η εγγυητική επιστολή αφορά σε προσφορά τμήματος/τμημάτων της Διακήρυξης/Πρόσκλησης/Πρόσκλησης Εκδήλωσης Ενδιαφέροντος, σύμφωνα με τα οριζόμενα στα έγγραφα της σύμβασης, συμπληρώνεται ο αύξων αριθμός του/ων τμήματος/τμημάτων για το/α οποίο/α υποβάλλεται προσφορά.

⁸ Να οριστεί ο χρόνος σύμφωνα με τις κείμενες διατάξεις.

⁹ **ΣΗΜΕΙΩΣΗ ΓΙΑ ΤΗΝ ΤΡΑΠΕΖΑ:** Ο χρόνος ισχύος πρέπει να είναι μεγαλύτερος τουλάχιστον κατά τριάντα (30) ημέρες του χρόνου ισχύος της προσφοράς, όπως αυτός ορίζεται στα έγγραφα της σύμβασης (άρθρο 157 παρ. 1 περ. α, εδαφ. β' του ν. 4281/2014).

¹⁰ Άρθρο 157 παρ. 1 περ. α εδαφ γ του ν. 4281/2014.

Βεβαιώνουμε υπεύθυνα ότι το ποσό των εγγυητικών επιστολών που έχουν δοθεί, συνυπολογίζοντας και το ποσό της παρούσας, δεν υπερβαίνει το όριο των εγγυήσεων που έχουμε το δικαίωμα να εκδίδουμε¹¹.

(Εξουσιοδοτημένη Υπογραφή)

¹¹

Ο καθορισμός ανωτάτου ορίου έκδοσης των εγγυητικών επιστολών από τις τράπεζες που λειτουργούν στην Ελλάδα θεσμοθετήθηκε με την υπ'αριθ. 2028691/4534/03.08.1995 (ΦΕΚ Β' 740/28.08.1995) απόφαση του Υπουργού Οικονομικών, με την οποία και κατέστη υποχρεωτική και η αναγραφή της σχετικής υπεύθυνης δήλωσης στην εγγυητική επιστολή.

• ΥΠΟΔΕΙΓΜΑ ΕΓΓΥΗΤΙΚΗΣ ΕΠΙΣΤΟΛΗΣ ΚΑΛΗΣ ΕΚΤΕΛΕΣΗΣ ΤΗΣ ΣΥΜΒΑΣΗΣ

Εκδότης (Πλήρης επωνυμία Πιστωτικού Ιδρύματος/ ΕΝΙΑΙΟ ΤΑΜΕΙΟ ΑΝΕΞΑΡΤΗΤΑ ΑΠΑΣΧΟΛΟΥΜΕΝΩΝ - ΤΟΜΕΑΣ ΣΥΝΤΑΞΗΣ ΜΗΧΑΝΙΚΩΝ ΚΑΙ ΕΡΓΟΛΗΠΤΩΝ ΔΗΜΟΣΙΩΝ ΕΡΓΩΝ (Ε.Τ.Α.Α.- Τ.Σ.Μ.Ε.Δ.Ε.)

Ημερομηνία έκδοσης

Προς: (Πλήρης επωνυμία Αναθέτουσας Αρχής/Αναθέτοντος Φορέα¹).....

(Διεύθυνση Αναθέτουσας Αρχής/Αναθέτοντος Φορέα)².....

Εγγύηση μας υπ' αριθμ. ποσού ευρώ³.

Έχουμε την τιμή να σας γνωρίσουμε ότι εγγυόμαστε με την παρούσα επιστολή ανέκκλητα και ανεπιφύλακτα παραιτούμενοι του δικαιώματος της διαιρέσεως και διζήσεως μέχρι του ποσού των ευρώ.....⁴

υπέρ του:

(i) [σε περίπτωση φυσικού προσώπου]: (ονοματεπώνυμο, πατρώνυμο), ΑΦΜ: (διεύθυνση), ή

(ii) [σε περίπτωση νομικού προσώπου]: (πλήρη επωνυμία), ΑΦΜ: (διεύθυνση), ή

(iii) [σε περίπτωση ένωσης ή κοινοπραξίας:] των φυσικών / νομικών προσώπων

α) (πλήρη επωνυμία), ΑΦΜ: (διεύθυνση)

β) (πλήρη επωνυμία), ΑΦΜ: (διεύθυνση)

γ) (πλήρη επωνυμία), ΑΦΜ: (διεύθυνση) (συμπληρώνεται με όλα τα μέλη της ένωσης / κοινοπραξίας)

ατομικά και για κάθε μία από αυτές και ως αλληλέγγυα και εις ολόκληρο υπόχρεων μεταξύ τους, εκ της ιδιότητάς τους ως μελών της ένωσης ή κοινοπραξίας,

για την καλή εκτέλεση του/ων τμήματος/των ..⁵/ της υπ αριθμ σύμβασης **“(τίτλος σύμβασης)”**, σύμφωνα με την (αριθμό/ημερομηνία) Διακήρυξη / Πρόσκληση / Πρόσκληση Εκδήλωσης Ενδιαφέροντος⁶ της/του (Αναθέτουσας Αρχής/Αναθέτοντος φορέα).

Το παραπάνω ποσό τηρείται στη διάθεσή σας και θα καταβληθεί ολικά ή μερικά χωρίς καμία από μέρους

¹ Όπως ορίζεται στα έγγραφα της σύμβασης.

² Όπως ορίζεται στα έγγραφα της σύμβασης.

³ Ολογράφως και σε παρένθεση αριθμητικώς. Στο ποσό δεν υπολογίζεται ο ΦΠΑ.

⁴ Όπως υποσημείωση 3.

⁵ Εφόσον αφορά ανάθεση σε τμήματα συμπληρώνεται ο α/α του/ων τμήματος/των για τα οποία υπογράφεται η σχετική σύμβαση.

⁶ Συνοπτική περιγραφή των προς προμήθεια αγαθών / υπηρεσιών, σύμφωνα με το άρθρο 25 του πδ 118/2007.

μας αντίρρηση, αμφισβήτηση ή ένσταση και χωρίς να ερευνηθεί το βάσιμο ή μη της απαίτησης σας μέσα σε ημέρες⁷ από την απλή έγγραφη ειδοποίησή σας.

Η παρούσα ισχύει μέχρι και την (αν προβλέπεται ορισμένος χρόνος στα έγγραφα της σύμβασης⁸)

ή

μέχρις ότου αυτή μας επιστραφεί ή μέχρις ότου λάβουμε έγγραφη δήλωσή σας ότι μπορούμε να θεωρήσουμε την Τράπεζα μας απαλλαγμένη από κάθε σχετική υποχρέωση εγγυοδοσίας μας.

Σε περίπτωση κατάπτωσης της εγγύησης, το ποσό της κατάπτωσης υπόκειται στο εκάστοτε ισχύον πάγιο τέλος χαρτοσήμου.

Βεβαιώνουμε υπεύθυνα ότι το ποσό των εγγυητικών επιστολών που έχουν δοθεί, συνυπολογίζοντας και το ποσό της παρούσας, δεν υπερβαίνει το όριο των εγγυήσεων που έχουμε το δικαίωμα να εκδίδουμε⁹.

(Εξουσιοδοτημένη Υπογραφή)

⁷ Να οριστεί ο χρόνος σύμφωνα με τις κείμενες διατάξεις.

⁸ Σύμφωνα με το άρθρο 25 πδ 118/2007 και του άρθρου 26 του ΕΚΠΟΤΑ, ο χρόνος ισχύος της εγγύησης πρέπει να είναι μεγαλύτερος από τον συμβατικό χρόνο φόρτωσης ή παράδοσης, κατά τον χρόνο που με βάση τη σύμβαση ο αγοραστής υποχρεούται να παραλάβει τα υλικά πλέον δύο (2) μήνες ή μεγαλύτερος εφόσον αυτό ορίζεται από τη διακήρυξη.

⁹ Ο καθορισμός ανωτάτου ορίου έκδοσης των εγγυητικών επιστολών από τις τράπεζες που λειτουργούν στην Ελλάδα θεσμοθετήθηκε με την υπ'αριθ. 2028691/4534/03.08.1995 (ΦΕΚ Β' 740/28.08.1995) απόφαση του Υπουργού Οικονομικών, με την οποία και κατέστη υποχρεωτική και η αναγραφή της σχετικής υπεύθυνης δήλωσης στην εγγυητική επιστολή.