



Αθήνα : 29/3/2019

Αρ. Πρωτ. : 8584

**Σύμβαση για το έργο**

**«Ανάθεση υπηρεσιών υλοποίησης των προβλέψεων των ΥΑ  
ΥΠΕΝ/ΥΠΡΓ/48123/6983, ΥΠΕΝ/ΔΕΣΕΔΠ/54336/486 και  
ΥΠΕΝ/ΔΕΣΕΔΠ/77103/707 για την αναβάθμιση της διαχείρισης του  
Μητρώου Ελεγκτών Δόμησης»  
(54.900,00€ πλέον ΦΠΑ)**

Στην Αθήνα σήμερα, 29/03/2019 ,στα γραφεία του Τεχνικού Επιμελητηρίου Ελλάδας επί της οδού Νίκης 4,

αφ' ενός το Νομικό Πρόσωπο Δημοσίου Δικαίου με την επωνυμία **«Τεχνικό Επιμελητήριο Ελλάδας»**, που εδρεύει στην Αθήνα, εκπροσωπείται νόμιμα από τον Πρόεδρο **Γιώργο Ν. Στασινό** και καλείται εφ' εξής «ΤΕΕ»

και αφ' ετέρου η εταιρεία **«DBLABS ΜΟΝΟΠΡΟΣΩΠΗ ΙΚΕ»**, με ΑΦΜ: 800557209 υπαγόμενη στη ΔΟΥ Ν. Σμύρνης, που εδρεύει επί της Ελ. Βενιζέλου 177 και εκπροσωπείται νόμιμα από τον **κ. Παναγιώτη Ξηρό**, με ΑΔΤ ΑΚ053387 και καλείται εφ' εξής «Ανάδοχος»,

**έχοντας υπ' όψιν:**

- Τον Ν. 4412/2016 (Α' 147) *“Δημόσιες Συμβάσεις Έργων, Προμηθειών και Υπηρεσιών (προσαρμογή στις Οδηγίες 2014/24/ ΕΕ και 2014/25/ΕΕ)”*.
- Τον Ν. 4270/2014 (Α' 143) *«Αρχές δημοσιονομικής διαχείρισης και εποπτείας (ενσωμάτωση της Οδηγίας 2011/85/ΕΕ) – δημόσιο λογιστικό και άλλες διατάξεις»*.
- Τον Ν. 4250/2014 (Α' 74) *«Διοικητικές Απλουστεύσεις - Καταργήσεις, Συγχωνεύσεις Νομικών Προσώπων και Υπηρεσιών του Δημοσίου Τομέα - Τροποποίηση Διατάξεων του π.δ. 318/1992 (Α' 161) και λοιπές ρυθμίσεις»* και ειδικότερα τις διατάξεις του άρθρου 1.
- Την παρ. Ζ του Ν. 4152/2013 (Α' 107) *«Προσαρμογή της ελληνικής νομοθεσίας στην Οδηγία 2011/7 της 16.2.2011 για την καταπολέμηση των καθυστερήσεων πληρωμών στις εμπορικές συναλλαγές»*.
- Το άρθρο 26 του Ν.4024/2011 (Α 226) *«Συγκρότηση συλλογικών οργάνων της διοίκησης και ορισμός των μελών τους με κλήρωση»*.

- Τον Ν. 4013/2011 (Α' 204) «Σύσταση ενιαίας Ανεξάρτητης Αρχής Δημοσίων Συμβάσεων και Κεντρικού Ηλεκτρονικού Μητρώου Δημοσίων Συμβάσεων...».
- Τον Ν. 3861/2010 (Α' 112) «Ενίσχυση της διαφάνειας με την υποχρεωτική ανάρτηση νόμων και πράξεων των κυβερνητικών, διοικητικών και αυτοδιοικητικών οργάνων στο διαδίκτυο "Πρόγραμμα Διαύγεια" και άλλες διατάξεις».
- Τον Ν. 2859/2000 (Α' 248) «Κύρωση Κώδικα Φόρου Προστιθέμενης Αξίας».
- Τον Ν.2690/1999 (Α' 45) «Κύρωση του Κώδικα Διοικητικής Διαδικασίας και άλλες διατάξεις» και ιδίως των άρθρων 7 και 13 έως15.
- Το Π.Δ. 80/2016 (Α' 145) «Ανάληψη υποχρεώσεων από τους Διατάκτες».
- Το Π.Δ. 28/2015 (Α' 34) «Κωδικοποίηση διατάξεων για την πρόσβαση σε δημόσια έγγραφα και στοιχεία».
- Τη με αριθμ. 158/2016 Απόφαση της Αρχής με θέμα «Έγκριση του "Τυποποιημένου Εντύπου Υπεύθυνης Δήλωσης» (ΤΕΥΔ) του άρθρου 79 παρ. 4 του Ν. 4412/2016 (Α' 147), για διαδικασίες σύναψης δημόσιας σύμβασης κάτω των ορίων των οδηγιών» (Β' 3698).
- Το Π.Δ. της 27-11/14-12-1926 «Περί Κωδικοποίησης των περί συστάσεως Τεχνικού Επιμελητηρίου κειμένων διατάξεων», όπως τροποποιήθηκε και ισχύει.
- Το Ν. 1486/84(ΦΕΚ 161/Α/18.10.84) «Τροποποίηση των διατάξεων του Τεχνικού Επιμελητηρίου Ελλάδας».
- Τη με αριθμ. Αποφ. Α51/Σ34/2018 (ΑΔΑ:ΨΞΖΛ46Ψ842-ΥΕ8) Προκήρυξη Συνοπτικού μειοδοτικού διαγωνισμού για την υλοποίηση των προβλέψεων των ΥΑ ΥΠΕΝ/ΥΠΡΓ/48123/6983, ΥΠΕΝ/ΔΕΣΣΕΔΠ/54336/486 και ΥΠΕΝ/ΔΕΣΣΕΔΠ/77103/707 για την αναβάθμιση της διαχείρισης του Μητρώου Ελεγκτών Δόμησης.
- Τη με αριθμ. ΔΟΥ/70/10/01/2019 ( ΑΔΑ: 6ΡΓΠ46Ψ842-ΛΞ0) Απόφαση ανάληψης υποχρέωσης για την πραγματοποίηση της εν λόγω δαπάνης & δέσμευσης της αναγκαίας πίστωσης σύμφωνα με Π.Δ. 80/2016 (ΦΕΚ 145/Α/05.08.2016) «Ανάληψη υποχρεώσεων από τους διατάκτες».
- Τη με αρ. Π1 2380/2012 Κοινή Υπουργική Απόφαση (Β' 3400) «Ρύθμιση των ειδικότερων θεμάτων λειτουργίας και διαχείρισης του Κεντρικού Ηλεκτρονικού Μητρώου Δημοσίων Συμβάσεων του Υπουργείου Ανάπτυξης, Ανταγωνιστικότητας, Υποδομών, Μεταφορών και Δικτύων»
- Τον Κανονισμό (ΕΕ) 2016/679 του Ευρωπαϊκού Κοινοβουλίου και του Συμβουλίου, της 27ης Απριλίου 2016, για την προστασία των φυσικών προσώπων έναντι της επεξεργασίας των δεδομένων προσωπικού χαρακτήρα και για την ελεύθερη κυκλοφορία των δεδομένων αυτών και την κατάργηση της οδηγίας 95/46/ΕΚ (Γενικός Κανονισμός για την Προστασία Δεδομένων) (Κείμενο που παρουσιάζει ενδιαφέρον για τον ΕΟΧ),

- Των σε εκτέλεση των ανωτέρω νόμων εκδοθεισών κανονιστικών πράξεων, των λοιπών διατάξεων που αναφέρονται ρητά ή απορρέουν από τα ανωτέρω, καθώς και του συνόλου των διατάξεων του ασφαλιστικού, εργατικού, κοινωνικού, περιβαλλοντικού και φορολογικού δικαίου που διέπει την ανάθεση και εκτέλεση της παρούσας σύμβασης, έστω και αν δεν αναφέρονται ρητά παραπάνω.
- Την υπ. αρ. πρωτ Α2/Σ40/2018 (ΑΔΑ :73Α246Ψ842-9ΦΑ) απόφαση της Διοικούσας Επιτροπής του ΤΕΕ για τη συγκρότηση των Επιτροπών Προμηθειών για το έτος 2019
- Την με αρ. Α37/Σ8/2019 (ΑΔΑ:Ω4ΜΙ46Ψ842-ΨΨΦ) απόφαση της Διοικούσας Επιτροπής του ΤΕΕ για την κατακύρωση του συνοπτικού διαγωνισμού για την ανάθεση υπηρεσιών υλοποίησης των προβλέψεων των ΥΑ ΥΠΕΝ/ΥΠΡΓ/48123/6983, ΥΠΕΝ/ΔΕΣΞΕΔΠ/54336/486 και ΥΠΕΝ/ΔΕΣΞΕΔΠ/77103/707 για την αναβάθμιση της διαχείρισης του Μητρώου Ελεγκτών Δόμησης
- Την υπ. αρ. πρωτ. ΔΟΥ/70/10-01-2019 Απόφαση ανάληψης υποχρέωσης (ΑΔΑ: 6ΡΓΠ46Ψ842-ΛΞ0),

συνομολογούν και συναποδέχονται τα ακόλουθα:

## Άρθρο 1

### ΑΝΤΙΚΕΙΜΕΝΟ ΤΟΥ ΕΡΓΟΥ – ΠΡΟΔΙΑΓΡΑΦΕΣ ΤΟΥ ΕΡΓΟΥ - ΕΙΔΙΚΟΙ ΟΡΟΙ

Το Αντικείμενο Παροχής της Αναδόχου (Συμβατικό Αντικείμενο) αφορά την υλοποίηση των προβλέψεων των ΥΑ ΥΠΕΝ/ΥΠΡΓ/48123/6983, ΥΠΕΝ/ΔΕΣΞΕΔΠ/54336/ 486 και ΥΠΕΝ/ΔΕΣΞΕΔΠ/77103/707 για την αναβάθμιση της διαχείρισης του Μητρώου Ελεγκτών Δόμησης.

Οι παρεχόμενες υπηρεσίες κατατάσσονται στους ακόλουθους κωδικούς του Κοινού Λεξιλογίου δημοσίων συμβάσεων (CPV) : 72253200-5 και συμπληρωματικού CPV 48611000-4.

**Γενικά στοιχεία** υλοποίησης των προβλέψεων των ΥΑ ΥΠΕΝ/ΥΠΡΓ/48123/6983, ΥΠΕΝ/ΔΕΣΞΕΔΠ/54336/486 και ΥΠΕΝ/ΔΕΣΞΕΔΠ/77103/707 για την αναβάθμιση της διαχείρισης του Μητρώου Ελεγκτών Δόμησης. Οι υπηρεσίες υλοποίησης θα περιλαμβάνουν τουλάχιστον τα εξής:

- **Ηλεκτρονική υποδοχή αιτήσεων αποχώρησης από το Μητρώο των Ελεγκτών Δόμησης**

Πιστοποιημένοι χρήστες θα μπορούν να κάνουν αίτηση για μόνιμη ή προσωρινή αποχώρηση από το Μητρώο Ελεγκτών Δόμησης η οποία θα εκτελείται μετά από έγκριση της Υπηρεσίας του ΥΠΕΝ. Θα τηρούνται πλήρη στοιχεία ιστορικού των αιτήσεων και των ελέγχων

που επιλεγεί ή/και έχει διενεργήσει ο ελεγκτής ανεξάρτητα από την κατάσταση συμμετοχής του στο Μητρώο.

- **Ενσωμάτωση της νέας διοικητικής δομής του Παρατηρητηρίου Δομημένου Περιβάλλοντος**

Θα δημιουργηθεί παράλληλη δομή με την αντίστοιχη των Υπηρεσιών Δόμησης στην οποία θα συμμετέχουν υπάλληλοι της Διεύθυνσης «Ελέγχου Δομημένου Περιβάλλοντος και Εφαρμογής Σχεδιασμού - Παρατηρητήριο» και των περιφερειακών του υπηρεσιών. Οι υπηρεσίες αυτές θα έχουν γεωχωρική αρμοδιότητα με ανάλυση επιπέδου Δήμου ενώ η Κεντρική Υπηρεσία θα έχει και δυνατότητα οριζόντιας πρόσβασης στο Μητρώο Ελεγκτών Δόμησης και στους αντίστοιχους ελέγχους που έχουν πραγματοποιηθεί.

- **Αυτόματη εφαρμογή των κανόνων που διέπουν τις προϋποθέσεις συμμετοχής των Ελεγκτών Δόμησης στο Μητρώο.**

Θα δημιουργηθεί αυτόματη διαδικασία ενημέρωσης της Κεντρικής Υπηρεσίας του ΥΠΕΝ για περιπτώσεις που έχουν αρθεί οι προϋποθέσεις συμμετοχής στο Μητρώο των Ελεγκτών Δόμησης.

- **Ηλεκτρονική διαδικασία παρακολούθησης μεταβολών της έδρας εγκατάστασης των Ελεγκτών Δόμησης**

Οι πιστοποιημένοι Χρήστες, Ενεργοί Ελεγκτές δόμησης, θα μπορούν να εισάγουν αίτηση αλλαγής έδρας η οποία θα υλοποιείται μετά την έγκρισή της από την Διεύθυνση «Ελέγχου Δομημένου Περιβάλλοντος και Εφαρμογής Σχεδιασμού - Παρατηρητήριο».

- **Διασύνδεση του συστήματος e-Άδειες με την εφαρμογή των ελεγκτών δόμησης και αυτόματη ανάρτηση των πορισμάτων σε κάθε ελεγχόμενη υλοποίηση διοικητικής πράξης από Ελεγκτή Δόμησης.**

Ο επιβλέπων μιας Οικοδομικής Άδειας στο σύστημα e-Άδειες θα μπορεί να εισάγει προσυμπληρωμένη αίτηση για ορισμό ελεγκτή δόμησης, στην οποία θα προσθέσει τυχόν πρόσθετα στοιχεία που απαιτούνται (πχ κατηγορία έργου, στάδιο ελέγχου, ειδικά κτήρια κλπ). Θα ακολουθείται η διαδικασία ελέγχου της αίτησης από την αντίστοιχη Υ. Δομ. τις υπηρεσίες του ΥΠΕΝ, η κλήρωση του ελεγκτή δόμησης σύμφωνα με τις κείμενες διατάξεις, η διαδικασία αποδοχής ή επανακλήρωσης, η πραγματοποίηση της αυτοψίας και η υποβολή του πορίσματος. Οι συμμετέχοντες στην διαδικασία ελέγχου (Υ. Δομ.,

Υπηρεσίες του ΥΠΕΝ, ελεγκτές δόμησης) θα έχουν πρόσβαση θέασης στα στοιχεία της Οικοδομικής Αδείας.

## Γενική Περιγραφή του έργου.

### B.2.1 Υποδομές Υπαρχόντων Συστημάτων

Το υπάρχον λογισμικό είναι εγκατεστημένο σε συστοιχία εξυπηρετητών και πληροφοριακών συστημάτων σε διάταξη υψηλής διαθεσιμότητας με τα παρακάτω χαρακτηριστικά.

- RDBMS - Oracle 12c R2 Enterprise Edition- RAC
- Oracle Identity Manager (LDAP, SSO) 11.1.2
- Oracle Weblogic 11.1.1.7
- Oracle BI 11.1.1.7
- Oracle SOA Suite 11.1.1.7
- Η εφαρμογή έχει αναπτυχθεί σε Oracle Jdeveloper 11.1.1.7 με χρήση ADF και χρήση του Oracle ServiceBus. Η εφαρμογή πρέπει να είναι SSOenabled (ο χρήστης κάνει μια φορά επιβεβαίωση ταυτότητας για όλες τις εφαρμογές του TEE). Υποσυστήματα που εκτελούνται στην βάση δεδομένων έχουν υλοποιηθεί σε PL/SQL.
- Όλοι οι ρόλοι των χρηστών (υπαρχόντων και τυχόν νέων) θα είναι ενσωματωμένοι στον Oracle Identity Manager και θα διεπιδρούν με την εφαρμογή άμεσα περιορίζοντας την πρόσβαση σε δεδομένα και ενέργειες του λογισμικού αντίστοιχα. Η υπάρχουσα υποδομή παρέχει πρόσβαση σε περίπου 85.000 δικαιούχους.
- Ο σχεδιασμός του περιορισμού πρόσβασης θα γίνεται σε κεντρικό επίπεδο ενεργοποιώντας αποτελεσματικά την δυνατότητα Virtual Private Database (VPD) που παρέχεται από το RDBMS.
- Η εγκατάσταση των εφαρμογών αξιοποιεί την ανωτέρω υποδομή υψηλής διαθεσιμότητας έτσι ώστε απώλεια μεμονωμένου node να μην επηρεάζει την διαθεσιμότητα της εφαρμογής στους χρήστες.
- Ο σχεδιασμός των εφαρμογών περιέχει την δυνατότητα υψηλής κλιμάκωσης σε περίπτωση πολλών ταυτόχρονα χρηστών (connection pooling, passivation – activation, Application Server sessions)

Στα σχήματα που ακολουθούν δίνεται η λογική και η φυσική διάταξη των συστημάτων.

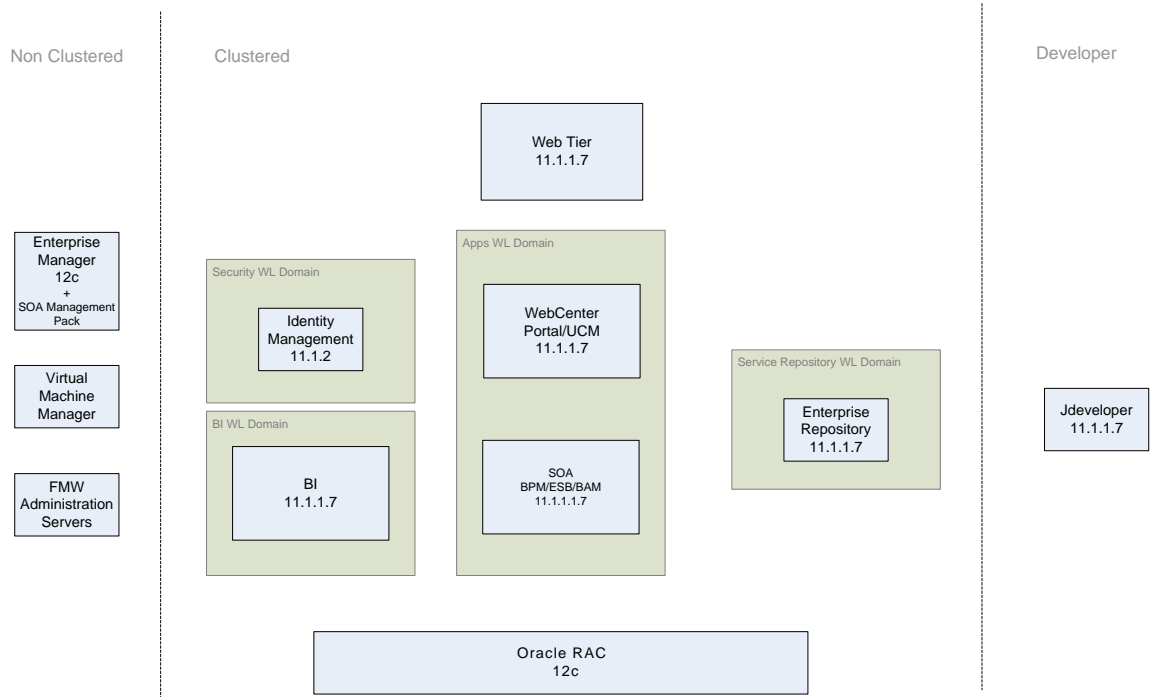

## ΤΕΕ – ΣΧΗΜΑΤΙΚΗ ΔΙΑΤΑΞΗ ΣΥΣΤΗΜΑΤΩΝ

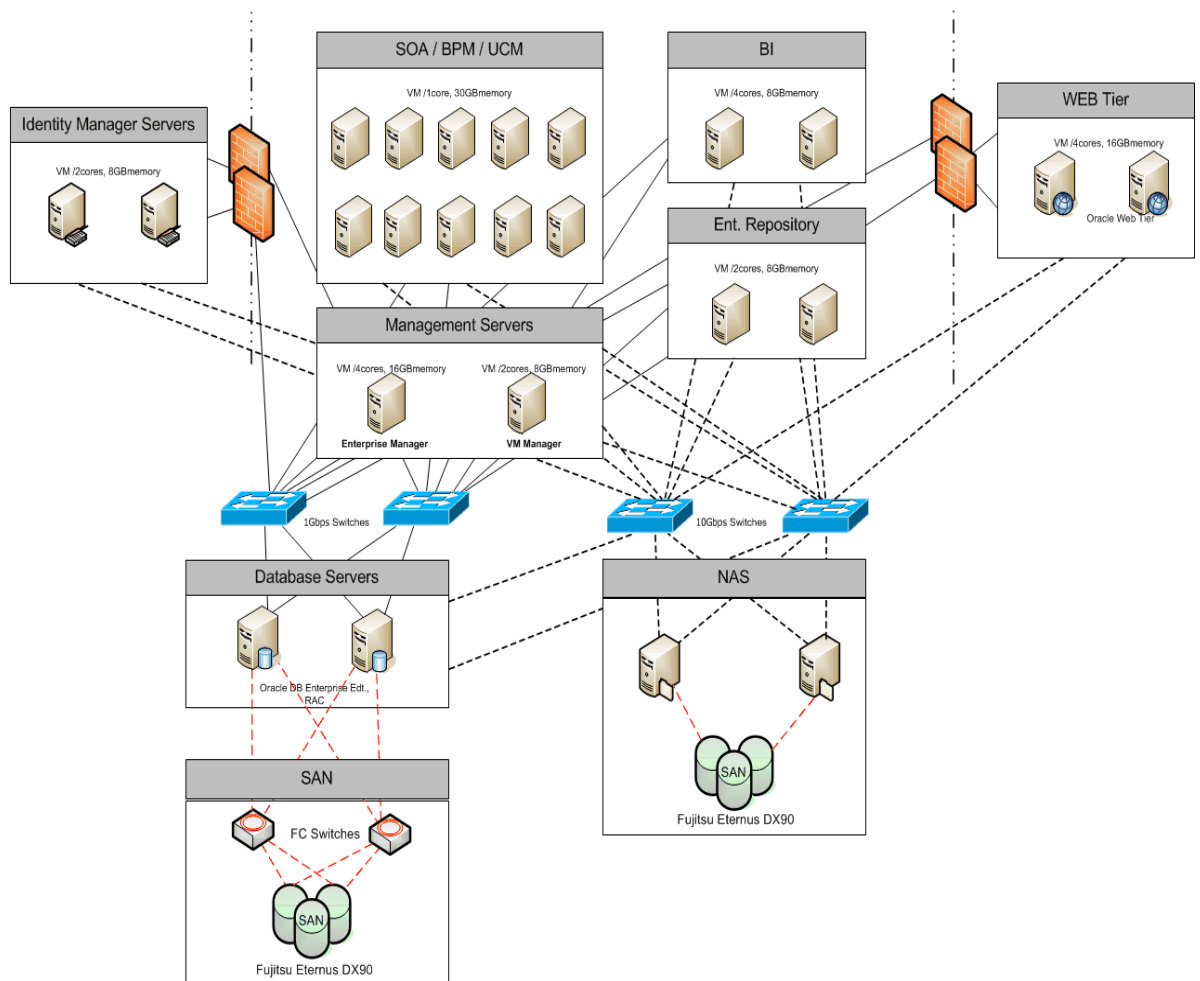

### B.2.2 Διαδικασία ανάθεσης, έγκρισης και υλοποίησης των πληροφοριακών συστημάτων

Η ανάδοχος σε διάστημα 10 εργάσιμων ημερών από την υπογραφή της σύμβασης θα παρουσιάζει στο ΤΕΕ αναλυτικές προδιαγραφές και χρονοδιάγραμμα υλοποίησης των εφαρμογών. Το ΤΕΕ σε 5 εργάσιμες ημέρες πρέπει να εγκρίνει τις προδιαγραφές. Το χρονοδιάγραμμα υλοποίησης δεν θα ξεπερνά τις 60 εργάσιμες ημέρες. Η υλοποίηση των εφαρμογών θα γίνει σε παράλληλα συστήματα προσομοίωσης της παραγωγικής δομής που αναφέρεται στο B.2.1 που θα εγκαταστήσει ο ανάδοχος και τα οποία θα έχουν πλήρη λειτουργικότητα (εκτός από την κλιμάκωση πολλών ταυτόχρονων χρηστών). Το ΤΕΕ θα καλείται εγγράφως να ελέγχει την υλοποίηση και να διατυπώνει τυχόν παρατηρήσεις σε 5 εργάσιμες ημέρες.

Οι παρατηρήσεις θα ενσωματώνονται από τον ανάδοχο σε 5 εργάσιμες ημέρες. Μαζί με τις εφαρμογές ο ανάδοχος πρέπει να παρουσιάσει σχέδιο και κώδικα (scripts) αντικατάστασης των εφαρμογών και δεδομένων στα παραγωγικά συστήματα με εκτίμηση τυχόν χρόνου που θα απαιτηθεί να μην

λειτουργούν οι υπηρεσίες. Σε περιπτώσεις που απαιτείται παύση των υπηρεσιών μεγαλύτερη από 2 ώρες η εγκατάσταση νέων εκδόσεων θα γίνεται σε μη εργάσιμες ημέρες και ώρες.

Σχηματικά η ανωτέρω διαδικασία δίνεται στο παρακάτω σχήμα.

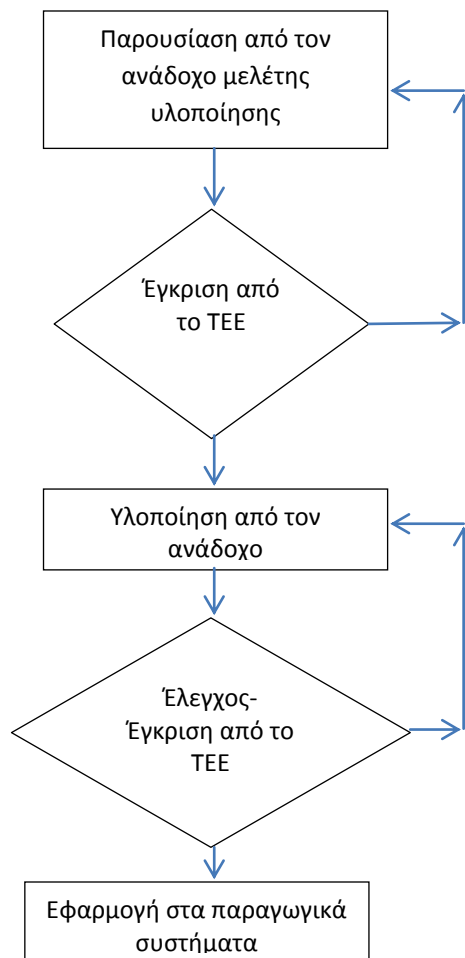

#### Αρχιτεκτονική εφαρμογών

Οι τροποποιήσεις ή οι επεκτάσεις των υπάρχοντων εφαρμογών πρέπει να βασίζονται στις υποδομές της παραγράφου Β.2.1 και να αξιοποιούν τις δυνατότητες που παρέχει το περιβάλλον ανάπτυξης έτσι ώστε η διεπαφή των εφαρμογών να είναι φιλική προς τους τελικούς χρήστες.

Οι εφαρμογές θα πρέπει να είναι σε άμεση επαφή με το σύστημα διαχείρισης χρηστών (Identity Manager) και να εφαρμόζει άμεσα την πολιτική πρόσβασης σε δεδομένα και εφαρμογές.



Η ανάπτυξη θα πρέπει να βασίζεται σε επαναχρησιμοποιήσιμα τμήματα (Modules) σύμφωνα με την παρεχόμενη δυνατότητα των υποδομών.

Σε περιπτώσεις που το ΤΕΕ αποφασίσει να αναβαθμίσει τις υποδομές σε νεότερες εκδόσεις οι νέες τροποποιήσεις και οι επεκτάσεις να γίνονται στις νεώτερες υποδομές (δεν περιλαμβάνεται στην παρούσα προκήρυξη η εγκατάσταση νέων εκδόσεων των υποδομών).

Η ανάπτυξη πρέπει να ακολουθεί τους κανόνες καλής πρακτικής που είναι διεθνώς αναγνωρισμένοι από τον κατασκευαστή των υποδομών και να περιορίζεται στο ελάχιστο δυνατό η συγγραφή κώδικα για διαδικασίες που υποστηρίζονται από τον κατασκευαστή.

## **Άρθρο 2**

### **ΔΙΑΡΚΕΙΑ ΣΥΜΒΑΣΗΣ**

Η διάρκεια της σύμβασης ορίζεται σε **τρεις (3) μήνες** από την υπογραφή της σύμβασης.

## **Άρθρο 3**

### **ΕΠΙΤΡΟΠΗ ΠΑΡΑΚΟΛΟΥΘΗΣΗΣ ΚΑΙ ΠΑΡΑΛΑΒΗΣ ΠΑΡΑΔΟΣΗ ΚΑΙ ΠΑΡΑΛΑΒΗ ΠΑΡΑΔΟΤΕΩΝ**

Η παρακολούθηση της πορείας υλοποίησης της σύμβασης καθώς και η ποσοτική και ποιοτική παραλαβή – πιστοποίηση των παραδοτέων της αναδόχου θα γίνει από την αρμόδια Επιτροπή Παραλαβής του ΤΕΕ, όπως αυτή ορίστηκε με την υπ' αρ. **A2/Σ40/2018** (ΑΔΑ:73Α246Ψ842-9ΦΑ) απόφαση της ΔΕ του ΤΕΕ. Η ανάδοχος υποχρεούται να συμμορφώνεται με τις υποδείξεις της Επιτροπής, έργο της οποίας είναι να παρακολουθεί την πορεία υλοποίησης του συμβατικού αντικειμένου, να προβαίνει στην προσωρινή και οριστική (ποσοτική και ποιοτική) παραλαβή των παραδοτέων που καθορίζονται στη σύμβαση, να διατυπώνει παρατηρήσεις επί των παραδοτέων του εφ' όσον απαιτείται, και να επιβλέπει για την ενσωμάτωση των παρατηρήσεων αυτών.

Η Επιτροπή, προκειμένου να παραλάβει τα παραδοτέα, εξετάζει το εμπρόθεσμο της υποβολής τους, καθώς και τη συνέπεια, τη συνέφεια, την πληρότητα και τη σαφήνειά τους σε σχέση με αντικείμενο και τα παραδοτέα που περιγράφονται στη σύμβαση.

Σε περίπτωση που διαπιστώσει ελλείψεις ή παραλείψεις, διαβιβάζει εντός δεκαπέντε (15) εργάσιμων ημερών από την ημερομηνία παραλαβής τους εγγράφως (email ή fax) τις παρατηρήσεις της. Ο ανάδοχος οφείλει να συμμορφώνεται με τις παρατηρήσεις της Επιτροπής και εντός δέκα (10) εργάσιμων ημερών από την παραλαβή των παρατηρήσεων να επανυποβάλλει

τα παραδοτέα καταλλήλως διορθωμένα και συμπληρωμένα. Η διαδικασία της επανυποβολής μπορεί να πραγματοποιηθεί μέχρι δύο (2) φορές.

Η μη γνωστοποίηση παρατηρήσεων από την Επιτροπή προς το συμβαλλόμενο εντός της παραπάνω προθεσμίας των δέκα (10) εργάσιμων ημερών, συνεπάγεται και αποδοχή των παραδοτέων.

Η Επιτροπή, εφόσον διαπιστώσει (α) την εμπρόθεσμη παράδοση των παραδοτέων και (β) τη σύμφωνα με την παρούσα, ολοκλήρωσή τους και αφού ελέγξει και αναφέρει ρητά το εκτελεσθέν έργο, την πραγματοποίηση των τυχόν διορθώσεων ή συμπληρώσεων που απαιτήθηκαν για την άρση των προβλημάτων που διαπιστώθηκαν κατά την παραλαβή των παραδοτέων και του έργου, συντάσσει Πρωτόκολλο Οριστικής Παραλαβής για τις εργασίες.

#### Άρθρο 4

##### ΑΜΟΙΒΗ – ΤΡΟΠΟΣ ΠΛΗΡΩΜΗΣ

1. Για την εκτέλεση της παρούσας σύμβασης το ΤΕΕ θα καταβάλει στην Ανάδοχο το συνολικό ποσό των **πενήντα τεσσάρων χιλιάδων εννιακοσίων ευρώ (54.900,00 €)** πλέον του αναλογούντος ΦΠΑ 24% ποσού **δεκατριών χιλιάδων εκατόν εβδομήντα έξι ευρώ (13.176,00 €)**, ήτοι στο **συνολικό ποσό των εξήντα οκτώ χιλιάδων εβδομήντα έξι ευρώ (68.076,00 €)**, στο οποίο περιλαμβάνονται όλες οι τυχόν επιβαρύνσεις.
2. Η ως άνω συμφωνούμενη τιμή θα παραμείνει σταθερή καθ' όλη τη διάρκεια της σύμβασης.
3. Η πληρωμή της Αναδόχου θα γίνει μετά την παραλαβή των ανατιθέμενων υπηρεσιών από την αρμόδια Επιτροπή Παραλαβής του ΤΕΕ, την έκδοση Απόφασης για την έγκριση καταβολής από τη ΔΕ ΤΕΕ και την έκδοση χρηματικού εντάλματος πληρωμής
4. Η ανωτέρω δαπάνη θα βαρύνει τον ΚΑΕ 0889.01 του προϋπολογισμού του ΤΕΕ.

#### ΑΡΘΡΟ 5

##### ΕΓΓΥΗΣΗ ΚΑΛΗΣ ΕΚΤΕΛΕΣΗΣ

Για την καλή εκτέλεση των όρων της παρούσας σύμβασης κατατέθηκε από την ανάδοχο η με αριθμό **076/707232-5** εγγυητική επιστολή καλής εκτέλεσης, ποσού **2.745,00 € (δύο χιλιάδων επτακοσίων σαράντα πέντε ευρώ)**, της Εθνικής Τράπεζας της Ελλάδας. Η εγγύηση θα επιστραφεί μετά την πλήρη εκπλήρωση όλων των όρων της σύμβασης.

#### Άρθρο 6

##### ΠΟΙΝΙΚΕΣ ΡΗΤΡΕΣ - ΕΚΠΤΩΣΗ ΑΝΑΔΟΧΟΥ

Στην περίπτωση που ο Ανάδοχος δεν εκπληρώνει ή εκπληρώνει πλημμελώς τις συμβατικές του υποχρεώσεις ή παραβιάζει ουσιώδη όρο της Σύμβασης, η Αναθέτουσα Αρχή έχει το δικαίωμα να τον κηρύξει έκπτωτο, οπότε καταπίπτει σε βάρος του η Εγγυητική Επιστολή Καλής Εκτέλεσης. Στην

περίπτωση αυτή, η Αναθέτουσα Αρχή διατηρεί το δικαίωμα να αξιώσει από αυτόν την καταβολή αποζημίωσης για οποιαδήποτε ζημία, άμεση ή έμμεση, υποστεί και δύναται να αναθέσει την εκτέλεση των υπηρεσιών στον αμέσως επόμενο μειοδότη ή να προκηρύξει άλλο διαγωνισμό.

Σε περίπτωση που, με υπαιτιότητα της Αναδόχου, παρέλθουν οι συμφωνημένες ημερομηνίες παράδοσης και τα παραδοτέα δεν παραδοθούν σύμφωνα με τους συμβατικούς όρους, τότε η Ανάδοχος υποχρεούται να καταβάλλει ως ποινική ρήτρα για κάθε ημέρα καθυστέρησης ποσοστό **0,5% επί του συμβατικού τιμήματος της προμήθειας άνευ Φ.Π.Α. και μέχρι ποσοστού 1% επί του συμβατικού τιμήματος της προμήθειας άνευ Φ.Π.Α.** που καθυστερεί, εφόσον αυτά είναι διακριτά κοστολογημένα στην οικονομική Προσφορά της Αναδόχου.

Οι ποινικές ρήτρες παρακρατούνται από την επομένη πληρωμή της Αναδόχου ή θα καταβάλλονται από τον ίδιο ή θα καταπίπτουν από την Εγγύηση Καλής Εκτέλεσης. Σε περίπτωση Ένωσης οι ως ανωτέρω ποινικές ρήτρες επιβάλλονται σε όλα τα μέλη της Ένωσης, τα οποία συμφωνείται να ευθύνονται αλληλεγγύως και εις ολόκληρον.

#### **Άρθρο 7**

##### **ΕΚΧΩΡΗΣΗ – ΥΠΕΡΓΟΛΑΒΙΣ**

Η Ανάδοχος δεν δικαιούται να εκχωρεί τη σύμβαση σε τρίτο, ούτε να αναθέτει υπεργολαβικά σε τρίτους μέρος ή το σύνολο του αντικειμένου της Σύμβασης, ούτε να υποκαθίσταται από τρίτο, χωρίς την προηγούμενη έγγραφη έγκριση της Αναθέτουσας Αρχής, η οποία δίδεται, κατά την απόλυτη κρίση της, σε όλως εξαιρετικές περιπτώσεις.

Σε περίπτωση που η Ανάδοχος προβεί σε τέτοια ενέργεια, χωρίς τη σχετική έγγραφη έγκριση της Αναθέτουσας Αρχής, κηρύσσεται έκπτωτος.

#### **Άρθρο 8**

##### **ΕΜΠΙΣΤΕΥΤΙΚΟΤΗΤΑ – ΕΧΕΜΥΘΕΙΑ**

Καθ' όλη τη διάρκεια της παρούσας αλλά και μετά τη λήξη ή λύση αυτής, η Ανάδοχος θα αναλάβει την υποχρέωση να τηρήσει εμπιστευτικές και να μη γνωστοποιήσει σε οποιοδήποτε τρίτο, οποιαδήποτε έγγραφα ή πληροφορίες που θα περιέλθουν σε γνώση του κατά την εκτέλεση των υπηρεσιών και την εκπλήρωση των υποχρεώσεων του.

Επίσης θα αναλάβει την υποχρέωση να μην γνωστοποιήσει μέρος ή το σύνολο του Έργου που θα εκτελέσει χωρίς την προηγούμενη έγγραφη έγκριση της Αναθέτουσας Αρχής.

Η Αναθέτουσα Αρχή δεσμεύεται να τηρεί εμπιστευτικά για δύο (2) έτη τα στοιχεία που τίθενται στη διάθεσή της από την Ανάδοχο εάν αφορούν σε τεχνικά στοιχεία ή πληροφορίες και τεχνογνωσία ή δικαιώματα πνευματικής ιδιοκτησίας εφόσον αυτά φέρουν την ένδειξη «εμπιστευτικό έγγραφο». Σε

καμία περίπτωση η εμπιστευτικότητα δεν δεσμεύει την Αναθέτουσα Αρχή προς τις αρχές του Ελληνικού Κράτους και της Ευρωπαϊκής Ένωσης.

Η εμπιστευτικότητα αίρεται αυτοδικαίως σε περίπτωση εκκρεμούς δίκης, ένστασης, διαιτησίας, στο απολύτως αναγκαίο μέτρο και αποκλειστικά για χρήση της από τα μέρη, τους δικαστικούς παραστάτες καθώς και τους δικαστές της διαιτησίας.

#### **Άρθρο 9**

##### **ΕΦΑΡΜΟΣΤΕΟ ΔΙΚΑΙΟ**

Η Ανάδοχος και η Αναθέτουσα Αρχή θα προσπαθούν να ρυθμίζουν φιλικά κάθε διαφορά, που τυχόν θα προκύψει στις μεταξύ τους σχέσεις κατά τη διάρκεια της ισχύος της Σύμβασης που θα υπογραφεί.

Επί διαφωνίας, κάθε διαφορά, που μπορεί να προκύψει μεταξύ της Αναθέτουσας Αρχής και των συμμετεχόντων στο διαγωνισμό ή του Αναδόχου του διαγωνισμού είτε κατά τη διαδικασία διεξαγωγής του διαγωνισμού, είτε κατά την εκτέλεση της Σύμβασης, υπάγεται στην αποκλειστική αρμοδιότητα των Ελληνικών Δικαστηρίων και συγκεκριμένα τα δικαστήρια Αθηνών, εφαρμοστέο δε δίκαιο είναι πάντοτε το Ελληνικό και το Δίκαιο της Ε.Ε.

#### **Άρθρο 10**

##### **ΤΕΛΙΚΕΣ ΔΙΑΤΑΞΕΙΣ**

Κάθε διαφορά ως προς την ερμηνεία και την εκτέλεση των όρων της παρούσας επιλύεται από τα αρμόδια δικαστήρια Αθήνας.

Για τη σύσταση και απόδειξη των παραπάνω συντάχθηκε το παρόν σε τρία (3) αντίγραφα. Από τα παραπάνω πρωτότυπα, τα δύο κατατέθηκαν στο αρμόδιο γραφείο του ΤΕΕ και ένα έλαβε ο εκπρόσωπος του Αναδόχου που δήλωσε, ότι ενεργεί για λογαριασμό της.

##### **ΟΙ ΣΥΜΒΑΛΛΟΜΕΝΟΙ**

ΓΙΑ ΤΟ ΤΕΕ

ΓΙΑ ΤΗΝ ΑΝΑΔΟΧΟ

Ο Πρόεδρος

Ο Νόμιμος Εκπρόσωπος

Γιώργος Ν. Στασινός

Παναγιώτης Ξηρός