

ΤΕΧΝΙΚΟ ΕΠΙΜΕΛΗΤΗΡΙΟ ΕΛΛΑΔΑΣ

Αριθ.Πρωτ.: ΤΓΟΔ/258/2.9.2013

ΑΔΑ: ΒΛ9Β46Ψ842-Τ57

ΑΝΑΡΤΗΤΕΟ ΣΤΟ ΔΙΑΔΙΚΤΥΟ

Π Ρ Α Κ Τ Ι Κ Ο

Συνεδρίασης με αριθμό 4/12.02.2013

Της Διοικούσας Επιτροπής του Τ.Ε.Ε.

ΩΡΑ ΕΝΑΡΞΗΣ : 19:00

ΩΡΑ ΛΗΞΗΣ : 23:00

			ΧΡΟΝΟΣ ΠΡΟΣΕ- ΛΕΥΣΗΣ ΕΝΑΡΞΗ	ΧΡΟΝΟΣ ΑΠΟΧΩ- ΡΗΣΗΣ ΛΗΞΗ
ΠΑΡΟΝΤΕΣ :	Χρήστος Σπίρτζης	Πρόεδρος		
	Πολυχρόνης Ακριτίδης	Α΄ Αντιπρόεδρος	19:25	ΛΗΞΗ
	Αντώνιος Πρωτονοτάριος	Γενικός Γραμματέας	ΕΝΑΡΞΗ	ΛΗΞΗ
	Κωνσταντίνος Κουρνιαώτης	Αναπλ. Γεν. Γραμματέας	19:45	ΛΗΞΗ
	Γεώργιος Ζερβάκης	Μέλος	ΕΝΑΡΞΗ	ΛΗΞΗ
	Κωνσταντίνος Μακέδος	Μέλος	ΕΝΑΡΞΗ	ΛΗΞΗ
	Αθανάσιος Μπούμης	Μέλος	ΕΝΑΡΞΗ	ΛΗΞΗ
	Νικόλαος Μήλης	Μέλος		
	Ασημούλα Σταγιάννη	Μέλος	ΕΝΑΡΞΗ	ΛΗΞΗ
	Γεώργιος Τσουκαλάς	Μέλος	ΕΝΑΡΞΗ	ΛΗΞΗ
	Γεώργιος Παπαναστασίου	Μέλος	ΕΝΑΡΞΗ	ΛΗΞΗ
ΑΠΟΝΤΕΣ:	Θεόδωρος Σεραφίδης	παραιτηθείς Β΄ Αντιπρόεδρος		
	Γρηγόρης Γρηγοριάδης	Μέλος		
	Σπυρίδων Κοντομάρης	Μέλος		
	Ιωάννης Φούρκας	Μέλος		
Παρίστανται από το Προεδρείο της Αντιπροσωπείας ΤΕΕ	Ιωάννης Θεοδωράκης	Πρόεδρος	19:55	22:00
	Γεώργιος Ηλιόπουλος	Β΄ Αντιπρόεδρος	20:10	22:00
Παρίσταται η κ. Δήμητρα Κανέλλου, Γενική Διευθύντρια ΤΕΕ			ΕΝΑΡΞΗ	ΛΗΞΗ
Γραμματέας : ο Θεμ. Λιαραμάντζας, υπάλληλος Τ.Ε.Ε.			ΕΝΑΡΞΗ	ΛΗΞΗ

ΗΜΕΡΗΣΙΑ ΔΙΑΤΑΞΗ

1. Εισηγήσεις Διευθύνσεων
2. Επικύρωση Πρακτικών
3. Ορισμός εκπροσώπου ΤΕΕ στο ΕΤΑΑ
4. Ορισμός εκπροσώπων ΤΕΕ στο ΙΕΚΕΜ ΤΕΕ Α.Ε
5. Ενημέρωση

Αποφ. Α1/Σ4/2013 Συνδιοργάνωση εκδήλωσης
Η Δ. Επιτροπή, μετά από εισήγηση του Προέδρου ΤΕΕ Χρ. Σπίρτζη, αποφασίζει τη συνδιοργάνωση εκδήλωσης με το Γεωπονικό Πανεπιστήμιο για δράσεις πρωτογενούς παραγωγής και εγκρίνει ως προϋπολογισμό δαπανών του ΤΕΕ το ποσό των 2.000,00 €.

Αποφ. Α2/Σ4/2013 Ανάθεση σε δικηγορικό γραφείο
Η Δ. Επιτροπή μετά από εισήγηση του Προέδρου ΤΕΕ Χρ. Σπίρτζη, αναθέτει στο Δικηγορικό Γραφείο Pappas & Associates Law Office με έδρα τις Βρυξέλλες την παρακολούθηση των θεμάτων των επαγγελματικών δικαιωμάτων στην αρμόδια Γενική Διεύθυνση της ΕΕ (Γενική Διεύθυνση Εσωτερικής Αγοράς και την ανάθεση εκπόνησης, υποβολής και υποστήριξης τριών καταγγελιών στην αρμόδια Διεύθυνση της Ευρωπαϊκής Επιτροπής για εσφαλμένη εφαρμογή της οδηγίας 2005/36. Συγκεκριμένα η πρώτη καταγγελία θα είναι κατά της Ελληνικής Δημοκρατίας και ειδικότερα κατά του Υπουργείου Παιδείας εξαιτίας της πλημμελούς λειτουργίας του Συμβουλίου Αναγνώρισης Επαγγελματικών Προσόντων, η δεύτερη κατά της Ιταλικής Δημοκρατίας ειδικότερα για την περίπτωση των αρχιτεκτόνων και η τρίτη κατά της Μ. Βρετανίας. Οι Αντ. Πρωτονοτάριος, Γεν. Γραμματέας Δ.Ε. και Κ. Μακέδος, Μέλος Δ.Ε, εξουσιοδοτούνται για τον προσδιορισμό της αποζημίωσης του παραπάνω δικηγορικού γραφείου.

Αποφ. Α3/Σ4/2013 Συγκρότηση ομάδας εργασίας

Η Δ. Επιτροπή μετά από εισήγηση του Προέδρου ΤΕΕ Χρ. Σπίρτζη και σύμφωνα με α) το άρθρο 15 του Π.Δ. της 27.11/14.12.1926 «Περί κωδικοποίησης των περί Τ.Ε.Ε. κειμένων διατάξεων», όπως αντικαταστάθηκε από το άρθρο 14 του Ν. 1486/1984 και τροποποιήθηκε από την παράγραφο 39 του άρθρου 27 του Ν.2166/93, β) το άρθρο 50 του Ν. 1947/1991 και γ) το άρθρο 66 του Ν. 4042/2012, συγκροτεί ομάδα εργασίας αποτελούμενη από τους κ.κ.:

1. Κωνσταντίνο Καρατσώλη, Δικηγόρο
2. Ιωάννα Κουφάκη, Δικηγόρο
3. Θεσσαλία Ξηρομερίτη, προϊσταμένη του Τμήματος Νομοπαρασκευαστικού και Νομοθετικού Συντονισμού της Γενικής Γραμματείας Δημοσίων Έργων,
4. Νικόλαο Παναγιωτόπουλο, Διπλ. Μεταλλειολόγο Μηχανικό, προϊστάμενο της Διεύθυνσης Επαγγελματικής Δραστηριότητας του ΤΕΕ
5. Θεόδωρο Σχινά, Νομικό Σύμβουλο ΤΕΕ

και τους αναθέτει να μελετήσουν από κοινού και σε συνεργασία να κωδικοποιήσουν τη νομοθεσία των τεχνικών επαγγελμάτων.

Στη συνέχεια η Δ. Επιτροπή ορίζει :

- 1) Ότι το έργο πρέπει να παραδοθεί σε έξι (6) μήνες.
- 2) Ως υπεύθυνη για την παρακολούθηση, την παραλαβή και τον έλεγχο της καλής εκτέλεσης του έργου ειδική τριμελή επιτροπή, αποτελούμενη από τον Πρόεδρο του Τ.Ε.Ε. Χρήστο Σπίρτζη, το Γενικό Γραμματέα της Διοικούσας Επιτροπής του Τ.Ε.Ε. Αντώνιο Πρωτονοτάριο και το Μέλος της Κωνσταντίνο Μακέδο.
- 3) Ως αποζημίωση το ποσό των είκοσι χιλιάδων Ευρώ (20.000,00€) που θα κατανεμηθεί στα μέλη της ομάδας, τα οποία βαρύνονται με τις νόμιμες κρατήσεις, τμηματικά ή μετά την παράδοση του έργου, με απόφαση της Διοικούσας Επιτροπής του Τ.Ε.Ε. και σύμφωνα με την προσφορά κάθε μέλους και διευκρινίζει ότι 1) αν το έργο δεν συμπληρωθεί και παραδοθεί στην παραπάνω προθεσμία, η παρούσα ανάθεση δεν ισχύει και τα μέλη της ομάδας δέχονται ότι παραιτούνται από κάθε απαίτηση αποζημίωσής τους από το Τ.Ε.Ε. για τμήμα ή το σύνολο του έργου που τους ανατίθεται με την παρούσα απόφασή της και 2) η ανάθεση γίνεται ανεξάρτητα από την τυχόν υπαλληλική ιδιότητα ορισμένων από τους παραπάνω επιστήμονες και η εκτέλεσή του θα γίνεται εκτός των ωρών της υπηρεσίας τους.

Αποφ. Α4/Σ4/2013 Ορισμός εκπροσώπου.

Η Δ. Επιτροπή, μετά από εισήγηση του Προέδρου ΤΕΕ Χρ. Σπίρτζη, ορίζει ως εκπρόσωπο του ΤΕΕ στο Συνέδριο Τεχνικής Ορολογίας την κ. Αικατερίνη Τοράκη, Χ.Μ., τ. προϊσταμένη της Διεύθυνσης Επιστημονικής και Αναπτυξιακής Δραστηριότητας του ΤΕΕ.

Αποφ. Α5/Σ4/2013 Προμήθειες εξοπλισμού

Η Δ. Επιτροπή μετά από εισήγηση (αρ. πρωτ. 215/12-2-2013-§1.1) της παρισταμένης αναπληρώτριας προϊσταμένης του Τμήματος της Τράπεζας Πληροφοριών κ. Άννας Αναγνωστάκη και λαμβάνοντας υπόψη ότι:

α) για τις ανάγκες διασύνδεσης των διακομιστών (servers) της Τράπεζα Πληροφοριών σε επίπεδο δικτύου ethernet με υψηλές ταχύτητες είναι απαραίτητη η προμήθεια 4 x Gigabit Switches.

β) Για την μεγαλύτερη εξοικονόμηση, αλλά και για την καλύτερη αξιοποίηση των πλεονεκτημάτων που μας προσφέρει η Virtualization τεχνολογία, όπως migration, snapshotting, μεγαλύτερη και καλύτερη αξιοποίηση του υλικού (hardware), μικρότερες καταναλώσεις ρεύματος, μειώσεις των θερμικών φορτίων κ.α. κρίνεται απαραίτητη η αναβάθμιση σε μνήμη και

γ) Στα πλαίσια της περιοδικής συντήρησης των UPS Socomec Sicon (περίπου ανά 3 χρόνια) και με δεδομένο ότι δύο από τις επτά (7) μονάδες που βρίσκονται στο computer room της Τράπεζα Πληροφοριών εμφανίζουν πρόβλημα, κρίνεται αναγκαία η συντήρηση για την εξασφάλιση της αδιάλειπτης παροχής ρεύματος στις υποδομές των κρίσιμων υπηρεσιών της Τράπεζας Πληροφοριών του ΤΕΕ (Mytee, Αμοιβές, αυθαίρετα, Portal, DSL access, email services κ.τ.λ.),

εγκρίνει α) την προμήθεια τεσσάρων (4) HP ProCurve Switches 2510G – 24 από την εταιρεία Space Hellas, συνολικής αξίας 1.480 ευρώ πλέον ΦΠΑ, β) την προμήθεια και εγκατάσταση 21 μνημών 4 GB για το σύνολο των διακομιστών (servers) της Τράπεζας Πληροφοριών του ΤΕΕ από την εταιρεία SysCom, συνολικής αξίας 1.245 ευρώ πλέον ΦΠΑ και γ) την προμήθεια μπαταριών και την συντήρηση των συστημάτων UPS Socomec Sicon από την εταιρεία Δημοσθένης Στάμπας και ΣΙΑ Ε.Ε., σύμφωνα με την προσφορά της στο ποσό των 2.160 ευρώ πλέον ΦΠΑ.

Αποφ. Α6/Σ4/2013 Διαμόρφωση χώρου στο computer room και στον όροφο που στεγάζονται οι υπηρεσίες της Τράπεζας Πληροφοριών του ΤΕΕ

Η Δ. Επιτροπή μετά από εισήγηση (αρ. πρωτ. 215/12-2-2013-§1.2) της παρισταμένης αναπληρώτριας προϊσταμένης του Τμήματος της

Τράπεζας Πληροφοριών κ. Άννας Αναγνωστάκη και λαμβάνοντας υπόψη ότι

α) στο άμεσο μέλλον η Τράπεζα Πληροφοριών του ΤΕΕ θα στελεχωθεί με περισσότερους Επιστήμονες Πληροφορικής, οι οποίοι θα ασχοληθούν με την υλοποίηση των πληροφοριακών συστημάτων που προβλέπονται στα εγκεκριμένα Τεχνικά Δελτία Έργων ΕΣΠΑ του ΤΕΕ, άρα είναι απαραίτητη η καλύτερη δυνατή διαμόρφωση του χώρου εκείνου όπου θα εργάζονται όλοι οι Τεχνικοί της Τράπεζας Πληροφοριών του ΤΕΕ.

β) προκειμένου να εξοικονομηθούν πόροι, θα χρησιμοποιηθούν αρκετά χωρίσματα, τα οποία υπάρχουν ήδη στον 3^ο όροφο του κτιρίου όπου στεγάζεται η Τράπεζα Πληροφοριών του ΤΕΕ (εκεί όπου παλιά στεγάζονταν το Τμήμα Επιστημονικών Εκδόσεων του ΤΕΕ) και δεν χρησιμοποιούνται πια.

γ) ότι αφού είναι απαραίτητο να ξεκινήσουν τέτοιου είδους εργασίες, κρίνεται σκόπιμο να δημιουργηθεί και ηχομόνωση γύρω από το computer room. Με όσα μηχανήματα λειτουργούν σήμερα παράγεται αρκετός θόρυβος και επισημαίνεται ότι το computer room είναι σε ενιαίο χώρο με τα γραφεία των μελών της τεχνικής μας ομάδας, προκειμένου οι τεχνικοί μας να έχουν εικόνα ανά πάσα στιγμή, αλλά και άμεση πρόσβαση.

δ) την έρευνα αγοράς (αρχική προσφορά γύρω στις 5.000 ευρώ πλέον ΦΠΑ, και τελικά 3.155,58 € πλέον Φ.Π.Α.),

εγκρίνει την προμήθεια και εγκατάσταση χωρισμάτων για την ηχομόνωση του computer room και την τοποθέτηση χωρισμάτων για να δημιουργηθούν περισσότερα γραφεία στην Τράπεζα Πληροφοριών του ΤΕΕ, με συνολικό κόστος 3.155,58 ευρώ πλέον ΦΠΑ.

➤ Στο σημείο αυτό (19:25) προσήλθε στη συνεδρίαση ο Π. Ακριτίδης, Α' Αντιπρόεδρος της Δ.Ε.

Αποφ.Α7/Σ4/2013 Ενημέρωση για εισήγηση που αφορά στη συγκρότηση αμοιβώμενης επιτροπής.

Η Δ. Επιτροπή αφού ενημερώθηκε για την εισήγηση (αρ. πρωτ. 215/12-2-2013-§1.3) της παρισταμένης αναπληρώτριας προϊσταμένης του Τμήματος της Τράπεζας Πληροφοριών κ. Άννας Αναγνωστάκη που αφορά στη συγκρότηση Επιτροπής αποτελούμενη από τους κ.κ. Κουτέπα Γεώργιο, Διπλωματούχο Ηλεκτρολόγο Μηχανικό και Παπαδέα Μιχαήλ, Πτυχιούχο Μηχανικό Η/Υ Συστημάτων ΤΕ, στην οποία θα ανατεθεί η ανασκόπηση, ανανέωση και υλοποίηση της Πολιτικής Ασφαλείας της Τράπεζας Πληροφοριών του ΤΕΕ προκειμένου να λαμβάνει υπ' όψιν τις τελευταίες τεχνικές και νομικές εξελίξεις, να αποτυπώνει τις πραγματικές ανάγκες της υπηρεσίας και να επιτυγχάνει το διαχωρισμό των ρόλων

εντός του οργανισμού, καθώς και της τεχνικής βοήθειας σε θέματα που αφορούν τη διαχείριση των τηλεπικοινωνιακών συνδέσεων, των συστημάτων H/Y (cisco IOS, windows, linux) και του λογισμικού διαχείρισης δικτύων του ΤΕΕ πανελλαδικά, αναβάλλει τη λήψη απόφασης.

Αποφ. Α8/Σ4/2013 Έγκριση καταβολής αποζημίωσης στη μόνιμη υπάλληλο της Κεντρικής Υπηρεσίας του Τ.Ε.Ε. κ. Ξανθή Δαλετζάκη του Αντωνίου, λόγω της από 31.12.2012 αυτοδίκαιης λύσης της υπαλληλικής σχέσης της

Η Διοικούσα Επιτροπή του Τ.Ε.Ε. έχοντας υπόψη:

1. Τη με αριθμ. πρωτ. 522/09.01.2013 (ΑΔΑ:ΒΕΦΣ46Ψ842-ΘΑΜ) απόφαση του Προέδρου του Τ.Ε.Ε., με την οποία διαπιστώθηκε η αυτοδίκαιη λύση της υπαλληλικής σχέσης της μόνιμης υπαλλήλου της Κεντρικής Υπηρεσίας του Τ.Ε.Ε. κ. Ξανθής Δαλετζάκη του Αντωνίου, προϊσταμένης του Τμήματος Μητρώου Μελών του Τ.Ε.Ε., του κλάδου ΠΕ Μηχανικών, με βαθμό Β΄, από 31.12.2012, ημερομηνία υποβολής της δεύτερης αίτησης παραίτησής της από την Υπηρεσία λόγω συνταξιοδότησης.
2. Το Φ.Ε.Κ. 99/31.01.2013, τεύχος τρίτο, όπου δημοσιεύθηκε περίληψη της ως άνω απόφασης του Προέδρου του Τ.Ε.Ε.
3. Τα άρθρα 147, 148 και 156 του Υπαλληλικού Κώδικα (Ν. 3528/2007).
4. Τις διατάξεις του άρθρου 29 του Ν. 4544/1966 (Φ.Ε.Κ. 185/1966).
5. Τις διατάξεις του Ν. 2112/1920.
6. Το γεγονός ότι η συνολική αναγνωρισμένη δημόσια υπηρεσία της υπαλλήλου έως 31.12.2012 ανέρχεται σε είκοσι δύο (22) έτη, πέντε (5) μήνες και έντεκα (11) ημέρες.
7. Την εισήγηση (αρ. πρωτ. 215/12-2-2013-§2.1) της παρισταμένης προϊσταμένης της Διεύθυνσης Διοικητικού κ. Αικατερίνης Τραντάλη,
Αποφασίζει

Την καταβολή αποζημίωσης στη δικαιούχο κ. Ξανθή Δαλετζάκη του Αντωνίου σύμφωνα με τις βασικές αποδοχές της (παρ. 2, άρθρο 1, του Ν. 4024/2011) όπως παρακάτω:

Βασικός μισθός	1.425,00 €
Οικογενειακή παροχή	71,00 €
Κίνητρο απόδοσης	50,00 €
Επίδομα θέσης ευθύνης	52,62 €
<u>Σύνολο μηνιαίων ακαθ. αποδοχών</u>	1.598,62 €
Ετήσιες αποδοχές 1.598,62 € X 12 μήνες =	19.183,44 €
Επίδομα Δώρου Πάσχα	250,00 €
Επίδομα Άδειας	250,00 €

Επίδομα Δώρου Χριστουγέννων	500,00 €
<u>Σύνολο ετησίων αποδοχών με δώρα</u>	20.183,44 €
Μηνιαίες αποδοχές για τον υπολογισμό της αποζημίωσης: 20.183,44 : 12 μήνες =	1.681,95 €

Σύμφωνα με το χρόνο υπηρεσίας της υπαλλήλου, η αποζημίωση είναι ίση με τις αποδοχές δεκαοκτώ (18) μηνών ήτοι:

Ποσό αποζημίωσης: 1.681,95 X 18 μήνες αποζημίωση = 30.275,10 €

Η Διοικούσα Επιτροπή διευκρινίζει ότι σύμφωνα με την παρ. 13 του άρθρου 21 του ν. 3144/2003 (ΦΕΚ 111 Α'), η οποία τροποποίησε το άρθρο 33 του ν. 1876/90 (ΦΕΚ 27 Α'), το καταβλητέο ποσό στη δικαιούχο κ. Ξανθή Δαλετζάκη του Αντωνίου ανέρχεται στο ποσό των δέκα πέντε χιλιάδων Ευρώ (15.000,00 €).

Το ποσό που δεσμεύεται είναι εντός του διαθέσιμου ποσού πίστωσης (ΚΑΕ 0631 α).

Η Δ. Επιτροπή διευκρινίζει ότι η παρούσα απόφαση θα υλοποιηθεί μετά την έγκριση του προϋπολογισμού ΤΕΕ οικονομικού έτους 2013 από τον Υπουργό Ανάπτυξης, Ανταγωνιστικότητας, Υποδομών, Μεταφορών και Δικτύων, στον οποίο τον υπέβαλε το ΤΕΕ από το Δεκέμβριο 2012.

Επικυρώνεται αυθημερόν.

Αποφ.Α9/Σ4/2014 Έγκριση καταβολής αποζημίωσης στη μόνιμη υπάλληλο του Περιφερειακού Τμήματος Ηπείρου του Τ.Ε.Ε. κ. Μαρία Θεοχαροπούλου του Νικολάου, λόγω της από 31.12.2012 αυτοδίκαιης λύσης της υπαλληλικής σχέσης της

Η Διοικούσα Επιτροπή του Τ.Ε.Ε. έχοντας υπόψη:

1. Τη με αριθμ. πρωτ. 530/09.01.2013 (ΑΔΑ: ΒΕΦΣ46Ψ842-9ΗΑ) απόφαση του Προέδρου του Τ.Ε.Ε., με την οποία διαπιστώθηκε η αυτοδίκαιη λύση της υπαλληλικής σχέσης της μόνιμης υπαλλήλου του Περιφερειακού Τμήματος Ηπείρου του Τ.Ε.Ε. κ. Μαρίας Θεοχαροπούλου του Νικολάου, του προσωρινού κλάδου ΤΕ Τεχνολογικών Εφαρμογών (προσωποπαγούς θέσης), με βαθμό Β', από 31.12.2012, ημερομηνία υποβολής της δεύτερης αίτησης παραίτησής της από την Υπηρεσία λόγω συνταξιοδότησης.
2. Το Φ.Ε.Κ. 99/31.01.2013, τεύχος τρίτο, όπου δημοσιεύθηκε περίληψη της ως άνω απόφασης του Προέδρου του Τ.Ε.Ε.
3. Τα άρθρα 147, 148 και 156 του Υπαλληλικού Κώδικα (Ν. 3528/2007).
4. Τις διατάξεις του άρθρου 29 του Ν. 4544/1966 (Φ.Ε.Κ. 185/1966).
5. Τις διατάξεις του Ν. 2112/1920.

6. Το γεγονός ότι η συνολική δημόσια υπηρεσία της υπαλλήλου έως 31.12.2012 ανέρχεται σε είκοσι οκτώ (28) έτη, εννέα (9) μήνες και δεκαοκτώ (18) ημέρες.
8. Την εισήγηση (αρ. πρωτ. 215/12-2-2013-§2.2) της παρισταμένης προϊσταμένης της Διεύθυνσης Διοικητικού κ. Αικατερίνης Τραντάλη,

Αποφασίζει

την καταβολή αποζημίωσης στη δικαιούχο κ. Μαρία Θεοχαροπούλου του Νικολάου σύμφωνα με τις βασικές αποδοχές της (παρ. 2, άρθρο 1, του Ν. 4024/2011), όπως παρακάτω:

Βασικός μισθός	1.474,00 €
Οικογενειακή παροχή	71,00 €
Κίνητρο απόδοσης	45,00 €
<u>Σύνολο μηνιαίων ακαθ. αποδοχών</u>	1.590,00 €
Ετήσιες αποδοχές 1.590,00 € X 12 μήνες =	19.080,00 €
Επίδομα Δώρου Πάσχα	250,00 €
Επίδομα Άδειας	250,00 €
Επίδομα Δώρου Χριστουγέννων	500,00 €
<u>Σύνολο ετησίων αποδοχών με δώρα</u>	20.080,00 €
Μηνιαίες αποδοχές για τον υπολογισμό της αποζημίωσης: 20.080 : 12 μήνες =	1.673,33 €

Σύμφωνα με το χρόνο υπηρεσίας της υπαλλήλου, η αποζημίωση είναι ίση με τις αποδοχές είκοσι τεσσάρων (24) μηνών ήτοι:

Ποσό αποζημίωσης: 1.673,33 X 24 μήνες αποζημίωση = 40.159,92 €

Η Διοικούσα Επιτροπή διευκρινίζει ότι σύμφωνα με την παρ. 13 του άρθρου 21 του ν. 3144/2003 (ΦΕΚ 111 Α'), η οποία τροποποίησε το άρθρο 33 του ν. 1876/90 (ΦΕΚ 27 Α'), το καταβλητέο ποσό στη δικαιούχο κ. Μαρία Θεοχαροπούλου του Νικολάου ανέρχεται στο ποσό των δέκα πέντε χιλιάδων Ευρώ (15.000,00 €).

Το ποσό που δεσμεύεται είναι εντός του διαθέσιμου ποσού πίστωσης (ΚΑΕ 0631 α).

Η Δ. Επιτροπή διευκρινίζει ότι η παρούσα απόφαση θα υλοποιηθεί μετά την έγκριση του προϋπολογισμού ΤΕΕ οικονομικού έτους 2013 από τον Υπουργό Ανάπτυξης, Ανταγωνιστικότητας, Υποδομών, Μεταφορών και Δικτύων, στον οποίο τον υπέβαλε το ΤΕΕ από το Δεκέμβριο 2012.

Επικυρώνεται αυθημερόν.

Αποφ.Α10/Σ4/2013 Έγκριση καταβολής αποζημίωσης στη μόνιμη υπάλληλο του Περιφερειακού Τμήματος Κεντρικής Μακεδονίας του Τ.Ε.Ε. κ. Ελένη Γιαγά του Κωνσταντίνου, λόγω της από 31.12.2012 αυτοδίκαιης λύσης της υπαλληλικής σχέσης της

Η Διοικούσα Επιτροπή του Τ.Ε.Ε. έχοντας υπόψη:

1. Τη με αριθμ. πρωτ. 532/09.01.2013 (ΑΔΑ: ΒΕΦΣ46Ψ842-ΨΕ8) απόφαση του Προέδρου του Τ.Ε.Ε., με την οποία διαπιστώθηκε η αυτοδίκαιη λύση της υπαλληλικής σχέσης της μόνιμης υπαλλήλου του Περιφερειακού Τμήματος Κεντρικής Μακεδονίας του Τ.Ε.Ε. κ. Ελένης Γιαγά του Κωνσταντίνου, προϊσταμένης του Τμήματος Γραμματείας Οργάνων Διοίκησης του ως άνω Περιφερειακού Τμήματος, του κλάδου ΤΕ Διοικητικού- Λογιστικού (προσωποπαγούς θέσης), με βαθμό Β΄, από 31.12.2012, ημερομηνία υποβολής της δεύτερης αίτησης παραίτησής της από την Υπηρεσία λόγω συνταξιοδότησης.
2. Το Φ.Ε.Κ. 99/31.01.2013, τεύχος τρίτο, όπου δημοσιεύθηκε περίληψη της ως άνω απόφασης Προέδρου του Τ.Ε.Ε.
3. Τα άρθρα 147, 148 και 156 του Υπαλληλικού Κώδικα (Ν. 3528/2007).
4. Τις διατάξεις του άρθρου 29 του Ν. 4544/1966 (Φ.Ε.Κ. 185/1966).
5. Τις διατάξεις του Ν. 2112/1920.
6. Το γεγονός ότι η συνολική δημόσια υπηρεσία της υπαλλήλου έως 31.12.2012 ανέρχεται σε είκοσι οκτώ (28) χρόνια, εννέα (9) μήνες και δεκαοκτώ (18) ημέρες.
9. Την εισήγηση (αρ. πρωτ. 215/12-2-2013-§2.3) της παρισταμένης προϊσταμένης της Διεύθυνσης Διοικητικού κ. Αικατερίνης Τραντάλη,

Αποφασίζει

Την καταβολή αποζημίωσης στη δικαιούχο κ. Ελένη Γιαγά του Κωνσταντίνου σύμφωνα με τις βασικές αποδοχές της (παρ. 2, άρθρο 1, του Ν. 4024/2011), όπως παρακάτω:

Βασικός μισθός	1.474,00 €
Οικογενειακή παροχή	53,00 €
Κίνητρο απόδοσης	45,00 €
Επίδομα θέσης ευθύνης	52,62 €
<u>Σύνολο μηνιαίων ακαθ. αποδοχών</u>	1.624,62 €
Ετήσιες αποδοχές 1.624,62 € X 12 μήνες =	19.495,44 €
Επίδομα Δώρου Πάσχα	250,00 €
Επίδομα Άδειας	250,00 €

Επίδομα Δώρου Χριστουγέννων	500,00 €
<u>Σύνολο ετησίων αποδοχών με δώρα</u>	20.495,44 €
Μηνιαίες αποδοχές για τον υπολογισμό της αποζημίωσης: 20.495,44 :	1.707,95 €
12 μήνες =	

Σύμφωνα με το χρόνο υπηρεσίας της υπαλλήλου, η αποζημίωση είναι ίση με τις αποδοχές είκοσι τεσσάρων (24) μηνών ήτοι:

Ποσό αποζημίωσης: 1.707,95 X 24 μήνες αποζημίωση = 40.990,8 €

Η Διοικούσα Επιτροπή διευκρινίζει ότι σύμφωνα με την παρ. 13 του άρθρου 21 του ν. 3144/2003 (ΦΕΚ 111 Α'), η οποία τροποποίησε το άρθρο 33 του ν. 1876/90 (ΦΕΚ 27 Α'), το καταβλητέο ποσό στη δικαιούχο κ. Ελένη Γιαγά του Κωνσταντίνου ανέρχεται στο ποσό των δέκα πέντε χιλιάδων Ευρώ (15.000,00 €).

Το ποσό που δεσμεύεται είναι εντός του διαθέσιμου ποσού πίστωσης (ΚΑΕ 0631 α).

Η Δ. Επιτροπή διευκρινίζει ότι η παρούσα απόφαση θα υλοποιηθεί μετά την έγκριση του προϋπολογισμού ΤΕΕ οικονομικού έτους 2013 από το Υπουργείο Ανάπτυξης, Ανταγωνιστικότητας, Υποδομών, Μεταφορών και Δικτύων, στο οποίο τον υπέβαλε το ΤΕΕ από το Δεκέμβριο 2012.

Επικυρώνεται αυθημερόν.

Αποφ.Α11/Σ4/2013 Έγκριση καταβολής αποζημίωσης στη μόνιμη υπάλληλο του Περιφερειακού Τμήματος Κεντρικής Μακεδονίας του Τ.Ε.Ε. κ. Ελένη Καλούση του Γεωργίου, λόγω της από 31.12.2012 αυτοδίκαιης λύσης της υπαλληλικής σχέσης της

Η Διοικούσα Επιτροπή του Τ.Ε.Ε. έχοντας υπόψη:

1. Τη με αριθμ. πρωτ. 534/09.01.2013 (ΑΔΑ: ΒΕΦΣ46Ψ842-ΜΛ7) απόφαση του Προέδρου του Τ.Ε.Ε., με την οποία διαπιστώθηκε η αυτοδίκαιη λύση της υπαλληλικής σχέσης της μόνιμης υπαλλήλου του Περιφερειακού Τμήματος Κεντρικής Μακεδονίας του Τ.Ε.Ε. κ. Ελένης Καλούση του Γεωργίου, αναπληρώτριας προϊσταμένης της Διεύθυνσης των Υπηρεσιών του ως άνω Περιφερειακού Τμήματος, του κλάδου ΠΕ Μηχανικών, με βαθμό Β', από 31.12.2012, ημερομηνία υποβολής της δεύτερης αίτησης παραίτησής της από την Υπηρεσία λόγω συνταξιοδότησης.
1. Το Φ.Ε.Κ. 99/31.01.2013, τεύχος τρίτο, όπου δημοσιεύθηκε περίληψη της ως άνω απόφασης του Προέδρου του Τ.Ε.Ε.
2. Τα άρθρα 147, 148 και 156 του Υπαλληλικού Κώδικα (Ν. 3528/2007).
3. Τις διατάξεις του άρθρου 29 του Ν. 4544/1966 (Φ.Ε.Κ. 185/1966).

4. Τις διατάξεις του Ν. 2112/1920.
5. Το γεγονός ότι η συνολική δημόσια υπηρεσία της υπαλλήλου έως 31.12.2012 ανέρχεται σε τριάντα δύο (32) χρόνια, εννέα (9) μήνες και οκτώ (8) ημέρες.
10. Την εισήγηση (αρ. πρωτ. 215/12-2-2013-§2.4) της παρισταμένης προϊσταμένης της Διεύθυνσης Διοικητικού κ. Αικατερίνης Τραντάλη,

Αποφασίζει

Την καταβολή αποζημίωσης στη δικαιούχο κ. Ελένη Καλούση του Γεωργίου σύμφωνα με τις βασικές αποδοχές της (παρ. 2, άρθρο 1, του Ν. 4024/2011), όπως παρακάτω:

Βασικός μισθός	1.666,00 €
Κίνητρο απόδοσης	50,00 €
Επίδομα θέσης ευθύνης	52,62 €
<u>Σύνολο μηνιαίων ακαθ. αποδοχών</u>	1.768,62 €
Ετήσιες αποδοχές 1.768,62 € X 12 μήνες =	21.223,44 €
Επίδομα Δώρου Πάσχα	250,00 €
Επίδομα Άδειας	250,00 €
Επίδομα Δώρου Χριστουγέννων	500,00 €
<u>Σύνολο ετησίων αποδοχών με δώρα</u>	22.223,44 €
Μηνιαίες αποδοχές για τον υπολογισμό της αποζημίωσης: 22.223,44 : 12 μήνες =	1.851,95 €

Σύμφωνα με το χρόνο υπηρεσίας της υπαλλήλου, η αποζημίωση είναι ίση με τις αποδοχές είκοσι τεσσάρων (24) μηνών ήτοι:

Ποσό αποζημίωσης: 1.851,95 X 24 μήνες αποζημίωση = 44.446,80 €

Η Διοικούσα Επιτροπή διευκρινίζει ότι σύμφωνα με την παρ. 13 του άρθρου 21 του ν. 3144/2003 (ΦΕΚ 111 Α'), η οποία τροποποίησε το άρθρο 33 του ν. 1876/90 (ΦΕΚ 27 Α'), το καταβλητέο ποσό στη δικαιούχο κ. Ελένη Καλούση του Γεωργίου ανέρχεται στο ποσό των δέκα πέντε χιλιάδων Ευρώ (15.000,00 €).

Το ποσό που δεσμεύεται είναι εντός του διαθέσιμου ποσού πίστωσης (ΚΑΕ 0631 α).

Η Δ. Επιτροπή διευκρινίζει ότι η παρούσα απόφαση θα υλοποιηθεί μετά την έγκριση του προϋπολογισμού ΤΕΕ οικονομικού έτους 2013 από το Υπουργείο Ανάπτυξης, Ανταγωνιστικότητας, Υποδομών, Μεταφορών και Δικτύων, στο οποίο τον υπέβαλε το ΤΕΕ από το Δεκέμβριο 2012.

Επικυρώνεται αυθημερόν.

Αποφ.Α12/Σ4/2013 Έγκριση καταβολής αποζημίωσης στη μόνιμη υπάλληλο του Περιφερειακού Τμήματος της Δυτικής Ελλάδας του Τ.Ε.Ε. κ. Ελένη

ΚΑΛΛΙΝΙΚΟΥ του Αποστόλου, λόγω της από 31.12.2012 αυτοδίκαιης λύσης της υπαλληλικής σχέσης της

Η Διοικούσα Επιτροπή του Τ.Ε.Ε. έχοντας υπόψη:

1. Τη με αριθμ. πρωτ. 527/09.01.2013 (ΑΔΑ: ΒΕΦΣ46Ψ842-ΤΣΗ) απόφαση του Προέδρου του Τ.Ε.Ε., με την οποία διαπιστώθηκε η αυτοδίκαιη λύση της υπαλληλικής σχέσης της μόνιμης υπαλλήλου του Περιφερειακού Τμήματος Δυτικής Ελλάδας του Τ.Ε.Ε. κ. Ελένης ΚΑΛΛΙΝΙΚΟΥ του Αποστόλου, προϊσταμένης των Υπηρεσιών του ως άνω Περιφερειακού Τμήματος, του κλάδου ΠΕ Διοικητικού-Οικονομικού (προσωποπαγούς θέσης), με βαθμό Β', από 31.12.2012, ημερομηνία υποβολής της δεύτερης αίτησης παραίτησής της από την Υπηρεσία λόγω συνταξιοδότησης.
2. Το Φ.Ε.Κ. 58/25.01.2013, τεύχος τρίτο, όπου δημοσιεύθηκε περίληψη της ως άνω απόφασης του Προέδρου του Τ.Ε.Ε.
3. Τα άρθρα 147, 148 και 156 του Υπαλληλικού Κώδικα (Ν. 3528/2007).
4. Τις διατάξεις του άρθρου 29 του Ν. 4544/1966 (Φ.Ε.Κ. 185/1966).
5. Τις διατάξεις του Ν. 2112/1920.
6. Το γεγονός ότι η συνολική δημόσια υπηρεσία της υπαλλήλου έως 31.12.2012 ανέρχεται σε είκοσι εννέα (29) έτη, εννέα (9) μήνες και τριάντα (30) ημέρες.
11. Την εισήγηση (αρ. πρωτ. 215/12-2-2013-§2.5) της της παρισταμένης προϊσταμένης της Διεύθυνσης Διοικητικού κ. Αικατερίνης Τραντάλη,

Αποφασίζει

Την καταβολή αποζημίωσης στη δικαιούχο κ. Ελένη ΚΑΛΛΙΝΙΚΟΥ του Αποστόλου σύμφωνα με τις βασικές αποδοχές της (παρ. 2, άρθρο 1, του Ν. 4024/2011) όπως παρακάτω:

Βασικός μισθός	1.546,00 €
Επίδομα οικογενειακών βαρών	35,00 €

Επίδομα θέσης ευθύνης	52,62 €
-----------------------	---------

Κίνητρο απόδοσης	50,00 €
------------------	---------

<u>Σύνολο μηνιαίων ακαθ. αποδοχών</u>	1.683,62 €
---------------------------------------	------------

Ετήσιες αποδοχές 1.683,62 X 12 μήνες =	20.203,44 €
----------------------------------------	-------------

Επίδομα Δώρου Πάσχα	250,00 €
---------------------	----------

Επίδομα Άδειας	250,00 €
----------------	----------

Επίδομα Δώρου Χριστουγέννων	500,00 €
-----------------------------	----------

<u>Σύνολο ετησίων αποδοχών με δώρα</u>	21.203,44 €
----------------------------------------	-------------

Μηνιαίες αποδοχές για τον υπολογισμό της αποζημίωσης:	1.766,95 €
-------------------------------------------------------	------------

21.203,44 : 12 μήνες =

Σύμφωνα με το χρόνο υπηρεσίας της υπαλλήλου, η αποζημίωση είναι ίση με τις αποδοχές είκοσι τεσσάρων (24) μηνών ήτοι:

Ποσό αποζημίωσης: 1.766,95 X 24 μήνες = 42.406,8 €

Η Διοικούσα Επιτροπή διευκρινίζει ότι σύμφωνα με την παρ. 13 του άρθρου 21 του ν. 3144/2003 (ΦΕΚ 111 Α'), η οποία τροποποίησε το άρθρο 33 του ν. 1876/90 (ΦΕΚ 27 Α'), το καταβλητέο ποσό στη δικαιούχο κ. Ελένη ΚΑΛΛΙΝΙΚΟΥ του Αποστόλου ανέρχεται στο ποσό των δέκα πέντε χιλιάδων Ευρώ (15.000,00 €).

Το ποσό που δεσμεύεται είναι εντός του διαθέσιμου ποσού πίστωσης (ΚΑΕ 0631 α).

Η Δ. Επιτροπή διευκρινίζει ότι η παρούσα απόφαση θα υλοποιηθεί μετά την έγκριση του προϋπολογισμού ΤΕΕ οικονομικού έτους 2013 από το Υπουργείο Ανάπτυξης, Ανταγωνιστικότητας, Υποδομών, Μεταφορών και Δικτύων, στο οποίο τον υπέβαλε το ΤΕΕ από το Δεκέμβριο 2012.

Επικυρώνεται αυθημερόν.

Αποφ.Α13/Σ4/2013 Προμήθεια– Αντικατάσταση Μπαταριών σε (2)UPS

Η Δ.Ε. του Τ.Ε.Ε., μετά από εισήγηση (αρ. πρωτ. 215/12-2-2013§-2.6) της της παρισταμένης προϊσταμένης της Διεύθυνσης Διοικητικού κ. Αικατερίνης Τραντάλη, αποφασίζει την προμήθεια και αντικατάσταση εξήντα (60) μπαταριών BATT.VRLASPA 12V-9AH στα δύο (2) Συστήματα Αδιάλειπτης Παροχής Ενέργειας UPS (MASTERYSBC 10KVA) τα οποία βρίσκονται στο Computer Room των κεντρικών γραφείων του ΤΕΕ, προϋπολογιζόμενης δαπάνης 1.150,00 € πλέον Φ.Π.Α.

ΤΜΗΜΑ Β΄ της 12-2-2013

ΔΙΑΦΟΡΑ

Αποφ.Β1/Σ4/2013 Έγκριση καταβολής 1.845,00 € στην κα Χριστίνα Τσιχριντζή για την προμήθεια ανάθεσης της υπηρεσίας παραγωγής ηλεκτρονικού ενημερωτικού υλικού και προβολής – αποστολής του μέσω διαδικτύου, για το χρονικό διάστημα 5/1/2013-5/2/2013 για το ΤΕΕ.
 Η Δ. Επιτροπή, μετά από εισήγηση της Υπηρεσίας και έχοντας υπόψη της την υπ' αριθμ. Α1/Σ19/2012 απόφαση κατακύρωσης για την ανάθεση δημιουργίας Newsletter για ένα (1) έτος, εγκρίνει την καταβολή χιλίων οκτακοσίων σαράντα πέντε ευρώ € (1.845,00 €) στην κα Χριστίνα Τσιχριντζή του Ηλία, Βελεστίνου 17 Αθήνα, για την προμήθεια ανάθεσης της υπηρεσίας παραγωγής ηλεκτρονικού ενημερωτικού υλικού και προβολής –αποστολής του μέσω διαδικτύου, για το χρονικό διάστημα 5/1/2013-5/2/2013 για το ΤΕΕ, σύμφωνα με την σχετική σύμβαση (διάρκεια σύμβασης από 5/9/2012 έως 4/9/2013) και το σχετικό τιμολόγιο.
 (Καθ. αξία € 1.500,00 + 23% ΦΠΑ 345,00 = Συν € 1.845,00 €)
 Κ.Α. 891.
 Επικυρώνεται αυθημερόν.

ΕΝΟΙΚΙΑ – ΚΟΝΟΧΡΗΣΤΑ – ΚΤΙΡΙΑ

Αποφ.Β2/Σ4/2013 Έγκριση καταβολής 21.172,01 € για κοινόχρηστα των Γραφείων του ΤΕΕ (Νίκης 4) για τον μήνα Δεκέμβριο 2012 και δώρο Χριστουγέννων
 Η Δ. Επιτροπή, μετά από εισήγηση της υπηρεσίας, εγκρίνει την καταβολή είκοσι μία χιλιάδων εκατόν εβδομήντα δύο ευρώ και ενός λεπτού (21.172,01) € , για κοινόχρηστα των Γραφείων του ΤΕΕ (Νίκης 4) σύμφωνα με το υπ' αριθ. 15/7.3.2003 Πρακτικό της Γενικής Συνέλευσης των συνιδιοκτητών του μεγάρου), για κοινόχρηστα των Γραφείων του ΤΕΕ που στεγάζονται στο κτίριο Ερμού & Νίκης 4 , για τον μήνα Δεκέμβριο 2012 και δώρο Χριστουγέννων σύμφωνα με τις σχετικές καταστάσεις, όπως παρακάτω :

-ΑΝΩΝΥΜΗ ΚΤΗΜΑΤΙΚΗ ΕΤΑΙΡΕΙΑ Κ. ΣΑΡΑΝΤΟΠΟΥΛΟΣ
 Δ. Μουτσοπούλου 17 , Πειραιάς

Κοινόχρηστα	€ 20.541,00
Μ.Τ.Π.Υ. 3%	€ 616,23
Χαρτόσημο + Ο.Γ.Α. 2,4% επί του 3%	€ 14,78

	€ 21.172,01

Κ.Α. 813.

Επικυρώνεται αυθημερόν.

ΣΥΛΛΟΓΟΙ

Αποφ.Β3/Σ4/2013 Έγκριση καταβολής 9.000,00 € στον Πανελλήνιο Σύλλογο Χημικών Μηχανικών.

Η Δ. Επιτροπή, εγκρίνει την καταβολή εννέα χιλιάδων ευρώ (9.000,00) € στον Επιστημονικό Πανελλήνιο Σύλλογο Χημικών Μηχανικών Ελλάδας, έναντι επιχορήγησης.

Κ.Α. 2529α.

Επικυρώνεται αυθημερόν.

Αποφ.Β4/Σ4/2013 Έγκριση καταβολής 5.000,00 € στο Σύλλογο Διπλωματούχων Ναυπηγών Μηχανικών.

Η Δ. Επιτροπή, εγκρίνει την καταβολή πέντε χιλιάδων ευρώ (5.000,00) € στον Επιστημονικό Σύλλογο Διπλωματούχων Ναυπηγών Μηχανικών, έναντι επιχορήγησης.

Κ.Α. 2529α.

Επικυρώνεται αυθημερόν.

Αποφ. Β5/Σ4/2013 Έγκριση καταβολής 2.000,00 € στον Πανελλήνιο Σύλλογο Διπλ. Μηχανικών Μεταλλείων Μεταλλουργών Μηχανικών.

Η Δ. Επιτροπή, εγκρίνει την καταβολή δύο χιλιάδων ευρώ (2.000,00) € στον Επιστημονικό Πανελλήνιο Σύλλογο Μηχανικών Μεταλλείων Μεταλλουργών Μηχανικών, έναντι επιχορήγησης.

Κ.Α. 2529α.

Επικυρώνεται αυθημερόν.

ΤΜΗΜΑ Γ΄ της 12-2-2013

Αποφ.Γ1/Σ4/2013 Οικονομικοί Απολογισμοί και Ισολογισμοί Περιφερειακών Τμημάτων Τ.Ε.Ε. Οικονομικής Χρήσης 2011.

Η Δ. Επιτροπή, μετά από εισήγηση (αρ.πρωτ. 215/12-2-2013 §3.2) της παρισταμένης προΐσταμένης της Διεύθυνσης Οικονομικών Υπηρεσιών κ. Ι. Γιαλκέτση, εγκρίνει τους Απολογισμούς και Ισολογισμούς των Περιφερειακών Τμημάτων του Τ.Ε.Ε., Οικονομικής Χρήσης 2011

ΣΥΓΚΕΝΤΡΩΤΙΚΗ ΚΑΤΑΣΤΑΣΗ
ΑΠΟΛΟΓΙΣΜΩΝ
ΠΕΡΙΦΕΡΕΙΑΚΩΝ ΤΜΗΜΑΤΩΝ ΧΡΗΣΗΣ
2011

ΠΕΡΙΦΕΡΕΙΑΚΑ ΤΜΗΜΑΤΑ	Διαθέσιμα Παρελθούσης Χρήσεως	Ίδια Έσοδα Τμήματος	Επιχορήγηση Τ.Ε.Ε	Λοιπές Επιχορηγήσεις	Σύνολο Εσόδων	Πραγματοποιηθέντα Έξοδα	Διαθέσιμα Υπόλοιπα	Προϋπολογισθέντα Έσοδα-Έξοδα
Κεντρικής Μακεδονίας	206.692,55	561.459,41	1.377.500,00	23.920,00	2.169.571,96	1.801.348,76	368.223,20	2.772.000,00
Δυτικής Ελλάδας	207.624,54	176.459,39	442.500,00	-	826.583,93	567.143,41	259.440,52	1.035.000,00
Θράκης	39.250,27	96.505,61	258.000,00	-	393.755,88	347.395,53	46.360,35	795.000,00
Ανατολικής Μακεδονίας	398.081,50	99.297,76	213.000,00	-	710.379,26	272.065,47	438.313,79	857.000,00
Δυτικής Μακεδονίας	55.378,69	60.915,10	214.500,00	-	330.793,79	265.181,09	65.612,70	625.560,00
Κεντρ. & Δυτ. Θεσσαλίας	10.186,20	140.800,11	336.000,00	15.000,00	501.986,31	466.060,49	35.925,82	807.000,00
Νομού Μαγνησίας	9.917,54	99.250,99	259.000,00	-	368.168,53	340.059,35	28.109,18	411.857,54
Ανατ. Στερεάς Ελλάδας	46.476,15	77.325,64	247.500,00	-	371.301,79	312.637,45	58.664,34	819.166,15
Ηπείρου	149.541,33	90.447,38	311.500,00	-	551.488,71	335.311,94	216.176,77	634.341,33
Νομού Δωδεκανήσου	82.935,01	66.760,17	213.000,00	-	362.695,18	218.059,41	144.635,77	433.635,01
Ανατολικής Κρήτης	340.695,16	260.472,11	328.000,00	-	929.167,27	793.315,77	135.851,50	1.759.600,00
Δυτικής Κρήτης	27.900,06	110.526,83	247.500,00	-	385.926,89	324.518,37	61.408,52	1.241.050,06
Πελοποννήσου	71.940,59	143.630,43	334.500,00	-	550.071,02	463.333,14	86.737,88	710.000,00
Νομού Κέρκυρας	220.812,41	60.435,77	151.000,00	-	432.248,18	202.989,85	229.258,33	506.000,00
Νομού Αιτωλοακαρνανίας	459.081,21	87.093,81	141.000,00	-	687.175,02	305.557,87	381.617,15	800.000,00
Βορειοανατολικού Αιγαίου	70.049,84	85.397,50	274.000,00	-	429.447,34	345.802,25	83.645,09	590.000,00
Νομού Ευβοίας	43.421,70	56.210,68	170.000,00	-	269.632,38	203.185,71	66.446,67	465.800,00
ΣΥΝΟΛΟ	2.439.984,75	2.272.988,69	5.518.500,00	38.920,00	10.270.393,44	7.563.965,86	2.706.427,58	15.263.010,09

ΣΥΓΚΕΝΤΡΩΤΙΚΗ ΚΑΤΑΣΤΑΣΗ ΙΣΟΛΟΓΙΣΜΩΝ
ΠΕΡΙΦΕΡΕΙΑΚΩΝ ΤΜΗΜΑΤΩΝ ΧΡΗΣΗΣ 2011

ΠΕΡΙΦΕΡΕΙΑΚΑ ΤΜΗΜΑΤΑ	Έπιπλα - Σκεύη	Βιβλιοθήκη (Λ.Σ.-1)	Διαθέσιμα Υπόλοιπα	Σύνολο Ενεργητικού	Κεφάλαιο	Σύνολο Παθητικού
Κεντρικής Μακεδονίας	44.972,78	60,40	368.223,20	413.256,38	413.256,38	413.256,38
Δυτικής Ελλάδας	18.820,27	97,70	259.440,52	278.358,49	278.358,49	278.358,49
Θράκης	33.257,51	14,28	46.260,35	79.532,14	79.532,14	79.532,14
Ανατολικής Μακεδονίας	13.887,29	31,82	438.313,79	452.232,90	452.232,90	452.232,90
Δυτικής Μακεδονίας	16.989,91	507,53	65.612,71	83.110,15	83.110,15	83.110,15
Κεντρ. & Δυτ. Θεσσαλίας	16.455,42	17,40	35.925,82	52.398,64	52.398,64	52.398,64
Νομού Μαγνησίας	11.909,05	29,73	28.109,18	40.047,96	40.047,96	40.047,96
Ανατ. Στερεάς Ελλάδας	91.660,74	31,61	58.664,34	150.356,69	150.356,69	150.356,69
Ηπείρου	8.641,40	100,00	216.176,77	224.918,17	224.918,17	224.918,17
Νομού Δωδεκανήσου	111.648,29	28,67	144.635,76	256.312,72	256.312,72	256.312,72
Ανατολικής Κρήτης	12.233,40	69,92	135.851,50	148.154,82	148.154,82	148.154,82
Δυτικής Κρήτης	107.871,81	50,60	61.408,52	169.330,93	169.330,93	169.330,93
Πελοποννήσου	22.463,85	13,69	86.737,88	109.215,42	109.215,42	109.215,42
Νομού Κέρκυρας	16.245,44	16,36	229.256,33	245.518,13	245.518,13	245.518,13
Νομού Αιτωλοακαρνανίας	98.792,20	13,78	381.617,15	480.423,13	480.423,13	480.423,13
Βορειοανατολικού Αιγαίου	3.839,68	12,21	83.645,09	87.496,98	87.496,98	87.496,98
Νομού Ευβοίας	5.640,15	-	66.446,67	72.086,82	72.086,82	72.086,82
ΣΥΝΟΛΟ	635.329,19	1.095,70	2.706.325,58	3.342.750,47	3.342.750,47	3.342.750,47

- Αποφ.Γ2/Σ4/2013 Συζήτηση για την εκμίσθωση διαμερίσματος του Τ.Ε.Ε. επί της οδού Βουκουρεστίου 13
 Η Δ. Επιτροπή, μετά από εισήγηση (αρ.πρωτ. 215/12-2-2013 §3.5) της προϊσταμένης της Διεύθυνσης Οικονομικών Υπηρεσιών, κ. Ι. Γιαλκέτση, που αφορά στην εκμίσθωση του ανήκοντος στο Τ.Ε.Ε. με ποσοστό ενός δευτέρου (1/2) εξ αδιαιρέτου του υπό στοιχεία Έψιλον κεφαλαίο (Ε) διαμερίσματος του δευτέρου (Β') υπέρ το ισόγειο ορόφου της πολυκατοικίας που βρίσκεται στην Αθήνα επί της οδού Βουκουρεστίου αριθμός 13, δεν λαμβάνει απόφαση προκειμένου να συζητήσει εκ νέου το θέμα και με εισήγηση του Γρ. Δικαστικού για την αντικειμενική αξία του ακινήτου.
 Ο Αντ. Πρωτονοτάριος, Γεν. Γραμματέας Δ.Ε. απέχει από τη λήψη της απόφασης.
- Αποφ. Γ3/Σ4/2013 Κατάθεση εσόδων από την διαχείριση ανοικτού σταθμού αυτοκινήτων στο Οικόπεδο του ΤΕΕ στο Μαρούσι
 Η Δ.Ε., αφού ενημερώθηκε για την εισήγηση (αρ.πρωτ. 215/12-2-2013- §3.3) της προϊσταμένης της Διεύθυνσης Οικονομικών Υπηρεσιών κ. Ι. Γιαλκέτση, αποφασίζει ότι, τα χρήματα που θα εισπράττονται από τη διαχείριση του ανοικτού σταθμού αυτοκινήτων στο Οικόπεδο του ΤΕΕ στο Μαρούσι, θα κατατίθενται σε λογαριασμούς του ΤΕΕ στην Εθνική Τράπεζα της Ελλάδος και στην Τράπεζα Αττικής και όχι στην Εμπορική Τράπεζα που εισηγήθηκε η υπηρεσία. Κατά τη συζήτηση του παραπάνω θέματος έγινε ενημέρωση από τον Κ. Μακέδο, Μέλος Δ.Ε. για την υφιστάμενη κατάσταση του οικοπέδου και τις ενέργειες που πρέπει να ακολουθήσουν. Στη συνέχεια ακολούθησε συζήτηση για το θέμα.
- Απόφ. Γ4/Σ4/2013 Συζήτηση για την προκήρυξη Ανοικτού Δημόσιου Μειοδοτικού Διαγωνισμού για την ανάθεση των υπηρεσιών καθαρισμού των εγκαταστάσεων του ΤΕΕ στην Αθήνα
 Η Διοικούσα Επιτροπή, αφού ενημερώθηκε για την εισήγηση (αρ.πρωτ. 215/12-2-2013-§3.4) της προϊσταμένης της Διεύθυνσης Οικονομικών Υπηρεσιών κ. Ι. Γιαλκέτση, που αφορά στην προκήρυξη Ανοικτού Δημόσιου Μειοδοτικού Διαγωνισμού για την ανάθεση των υπηρεσιών καθαρισμού των εγκαταστάσεων του ΤΕΕ στην Αθήνα, αναβάλλει τη λήψη απόφασης, προκειμένου να ενημερωθεί για τους όρους της διακήρυξης του διαγωνισμού.
- Αποφ.Γ5/Σ4/2013 Ένταξη του ΤΕΕ στην Ενιαία Αρχή Πληρωμών.
 Η Διοικούσα Επιτροπή, αφού ενημερώθηκε για την εισήγηση της παριστάμενης προϊσταμένης της Διεύθυνσης Οικονομικών Υπηρεσιών κ. Ι. Γιαλκέτση, που αφορά στην ένταξη του ΤΕΕ στην

Ενιαία Αρχή Πληρωμών με άνοιγμα λογαριασμού στην Τράπεζα της Ελλάδος, αποφασίζει την ένταξη του ΤΕΕ στην Ενιαία Αρχή Πληρωμών με άνοιγμα του απαιτούμενου λογαριασμού στην Τράπεζα Αττικής ή την Εθνική Τράπεζα της Ελλάδος, υπό την προϋπόθεση της σύμφωνης γνώμης του Γρ. Δικαστικού του ΤΕΕ για το θέμα του λογαριασμού.

Οι Π. Ακριτίδης, Α΄ Αντιπρόεδρος Δ.Ε. και Γ. Τσουκαλάς, Μέλος Δ.Ε. μειοψηφούν.

➤ Στο σημείο αυτό (19:55) προσήλθε στη συνεδρίαση ο Ι. Θεοδωράκης, Πρόεδρος Αντιπροσωπείας ΤΕΕ.

Απόφ.Γ6/Σ4/2013

Ανοικτός Δημόσιος Μειοδοτικός Διαγωνισμός για την ανάθεση των υπηρεσιών ηχογράφησης - μαγνητοφώνησης των εκδηλώσεων του ΤΕΕ και της απομαγνητοφώνησης των ηχογραφημένων – μαγνητοφωνημένων πρακτικών

Η Διοικούσα Επιτροπή, σε συνέχεια της υπ΄ αρ. Γ1/Σ22/2012 απόφασής της για την Προκήρυξη του Ανοικτού Δημόσιου Μειοδοτικού Διαγωνισμού για την ανάθεση των υπηρεσιών ηχογράφησης - μαγνητοφώνησης των εκδηλώσεων του ΤΕΕ και της απομαγνητοφώνησης των ηχογραφημένων – μαγνητοφωνημένων πρακτικών και λαμβάνοντας υπ΄ όψιν:

1. την υπ΄ αρ. Πρωτ. 42587/21-12-2012 Διακήρυξη του ως άνω διαγωνισμού
2. το από 29-1-2013 Πρακτικό 1 της Επιτροπής διενέργειας του διαγωνισμού, σύμφωνα με το οποίο :

«...Η Επιτροπή διαπίστωσε ότι, έχουν υποβληθεί δύο (2) προσφορές από τις εταιρείες:

 1. no noise - Μυλωνάκη Γεωργία
 2. Conference Support- Απόστολος Τσακίρης.....

.....τα δικαιολογητικά συμμετοχής και η τεχνική προσφορά των εταιρειών πληρούν όλους τους όρους της διακήρυξης και ως εκ τούτου η Επιτροπή εισηγείται στην Διοικούσα Επιτροπή του ΤΕΕ τη συνέχιση του διαγωνισμού με το άνοιγμα των οικονομικών προσφορών σε ημερομηνία που θα οριστεί από την Υπηρεσία...»
3. την εισήγηση (αρ.πρωτ. 215/12-2-2013- §3.7) της παρισταμένης προϊσταμένης της Διεύθυνσης Οικονομικών Υπηρεσιών κ. Ι. Γιαλκέτση,

α π ο φ α σ ί ζ ε ι

α) την αποδοχή των προσφορών των εταιρειών:

1. no noise - Μυλωνάκη Γεωργία
2. Conference Support - Απόστολος Τσακίρης

διότι οι προσφορές τους πληρούν τους όρους της Διακήρυξης και

β) τη συνέχιση του διαγωνισμού με το άνοιγμα των Οικονομικών Προσφορών
Επικυρώνεται αυθημερόν.

Αποφ.Γ7/Σ4/2013 Συνεδρίαση Αντιπροσωπείας ΤΕΕ.

Η Δ. Επιτροπή, αφού ενημερώθηκε από τον Πρόεδρο της Αντιπροσωπείας του ΤΕΕ Ι. Θεοδωράκη ότι την Κυριακή 3.3.2013 προβλέπεται να πραγματοποιηθεί η 12^η τατική συνεδρίαση της Αντιπροσωπείας του ΤΕΕ, προτείνει να περιληφθούν στην ημερήσια διάταξη της συνεδρίασης τα παρακάτω θέματα:

1. Σχετικά με τις επιπτώσεις από τη μη λειτουργία του Τ.Ε.Ε. με ευθύνη της κυβέρνησης.
2. Ενέργειες – Κινητοποιήσεις σχετικά με το ασφαλιστικό των μηχανικών (αύξηση ασφαλιστικών εισφορών, μείωση συντάξεων κ.λπ.)
3. Προτεινόμενη από την κυβέρνηση διάρθρωση του Δημόσιου Τομέα – προσχηματικές αξιολογήσεις και απολύσεις.

Αποφ.Γ8/Σ4/2013 Εφαρμογή Νέων Διατάξεων για τους Ενεργειακούς Επιθεωρητές από το ΤΕΕ

Ανακοινώνεται η παρακάτω εισήγηση (αρ. πρωτ. 215/12.2.2013 - §4.1) του παρισταμένου προϊσταμένου της Διεύθυνσης Επαγγελματικής Δραστηριότητας κ. Ν. Παναγιωτόπουλου:

«Εισαγωγή

Με την Πράξη Νομοθετικού Περιεχομένου (ΦΕΚ 237/Α/2012) που εκδόθηκε στις 5/12/2012 και ειδικότερα με το άρθρο 13 τροποποιούνται οι μέχρι σήμερα ισχύουσες διατάξεις για θέματα των Ενεργειακών Επιθεωρητών και το ΤΕΕ διατηρεί την αρμοδιότητα για τη διενέργεια των εξετάσεων και την ανάδειξη ενεργειακών επιθεωρητών.

Η μελέτη και εφαρμογή των διαδικασιών για την άσκηση της αρμοδιότητας αυτής από το ΤΕΕ, όπως είχαν θεσμοθετηθεί με το ΠΔ 100/2010, έχουν προβλεφθεί να υλοποιηθούν στο πλαίσιο του συγχρηματοδοτούμενου έργου με κωδ. ΟΠΣ 349629 που έχει ενταχθεί στο ΕΠ Διοικητική Μεταρρύθμιση με τη με αρ. 2001/5.8.2011 (ΑΔΑ: 4ΑΜ4Χ-11Ξ) Απόφαση Ενταξης, ως υποσύνολο του υποέργου 2 «Απλούστευση των διοικητικών διαδικασιών του ΤΕΕ».

Σήμερα, με την παραπάνω ΠΝΠ και την τροποποίηση των διαδικασιών, προκύπτουν νέα δεδομένα και ως εκ τούτου προτείνονται τα παρακάτω:

1. *Να αναλάβει το ΤΕΕ, πέραν της δαπάνης διενέργειας των εξετάσεων, όπως χώροι εξέτασης, δίκτυα δεδομένων, τηλεφωνικά έξοδα, προσωπικό ΤΕΕ και λοιπές υποδομές, και τη δαπάνη για τον πρόσθετο απαιτούμενο εξοπλισμό καθώς και τις αντίστοιχες υπηρεσίες υποστήριξης των υποδομών διενέργειας των εξετάσεων για την ανάδειξη των Ενεργειακών Επιθεωρητών.*
2. *Να τροποποιηθεί το σχετικό Τεχνικό Δελτίο και οι διαδικασίες που αφορούν στους Ενεργειακούς Επιθεωρητές να αποτελέσει ένα ξεχωριστό υποέργο, δεδομένου ότι*

το ΤΕΕ έχει ήδη αποκτήσει εμπειρία από τη διενέργεια παρομοίων εξετάσεων και η ροή της διαδικασίας δεν απαιτεί προηγούμενη μελέτη.

Το ξεχωριστό αυτό υπόεργο, που προτείνεται να υλοποιηθεί με πρόχειρο διαγωνισμό, θα έχει τίτλο «Μητρώο Ενεργειακών Επιθεωρητών» και αντικείμενο την εφαρμογή της διαδικασίας πιστοποίησης των Ενεργειακών Επιθεωρητών, συγκρότησης και τήρησης του αντίστοιχου Μητρώου και ειδικότερα την ανάπτυξη πληροφοριακού συστήματος διαχείρισης αιτήσεων των υποψηφίων, διενέργειας εξετάσεων πιστοποίησης & δημοσιοποίησης των αποτελεσμάτων.

Η διάρκεια ολοκλήρωσής του θα είναι 4 μήνες από την υπογραφή της σύμβασης και ο προϋπολογισμός του δεν θα υπερβεί το ποσό των 60.000€ πλέον ΦΠΑ.

Ακολουθεί παρουσίαση και τεκμηρίωση των παραπάνω δεδομένων.

Διοργάνωση εξετάσεων ενεργειακών επιθεωρητών

Η άσκηση της αρμοδιότητας για την διενέργεια των εξετάσεων για την ανάδειξη ενεργειακών επιθεωρητών θα λάβει υπόψη την προηγούμενη εμπειρία και τις υποδομές που απέκτησε το ΤΕΕ με την αφορμή διεξαγωγής των εξετάσεων για την ανάδειξη ελεγκτών δόμησης.

Οι εξετάσεις των ενεργειακών επιθεωρητών διαφέρουν σημαντικά από αυτές των ελεγκτών δόμησης στα εξής σημεία:

- Το πλήθος των προς εξέταση υποψηφίων είναι πολλαπλάσιο και αναμένεται να ξεπεράσει τις 14.000 σε πρώτη φάση
- Το χρονικό περιθώριο για να εξεταστούν όλοι έτσι ώστε να αποκτήσουν μόνιμη πρόσβαση στην αγορά είναι πολύ μικρό
- Όλοι οι υποψήφιοι έχουν με δικά τους έξοδα παρακολουθήσει σεμινάρια προετοιμασίας
- Η εξέταση γίνεται σε δύο βήματα με προϋπόθεση την επιτυχία στο πρώτο για συμμετοχή στο δεύτερο. Η συνολική διάρκεια (με τυχόν διαλείμματα θα ανέλθει σε 3 ώρες)
- Η δεύτερη εξέταση προβλέπει την διενέργεια άσκησης επιθεώρησης σε πραγματικά κτήρια και επομένως η αυτόματη διόρθωση των αποτελεσμάτων απαιτεί ειδικό σύστημα εξέτασης.

Προκειμένου το ΤΕΕ να ανταπεξέλθει αποτελεσματικά σε αυτή την υποχρέωση πρέπει το υπάρχον σύστημα υποδομών των ηλεκτρονικών εξετάσεων του ΤΕΕ να προσαρμοστεί στις νέες ανάγκες.

Προετοιμασία υλικών υποδομών

Στην σημερινή κατάσταση των υποδομών το ΤΕΕ έχει δυνατότητα εξέτασης 65 υποψηφίων ταυτόχρονα με κατανομή στα 17 περιφερειακά τμήματα του ΤΕΕ.

Καταρχήν προτείνεται η επέκταση των υποδομών σε περίπου 90 - 100 θέσεις έτσι ώστε η δυναμικότητα να αυξηθεί και να καλύψει την απαίτηση της αυξημένης διάρκειας της εξέτασης. Με ανάγκη 3 ωρών ανά εξέταση δεν μπορούν να γίνουν περισσότερες από 2 εξετάσεις ανά εργάσιμη ημέρα. Εάν είναι επιθυμητό και υπάρξει πρόσθετη ανάθεση καθηκόντων και αποζημίωση αυτή η δυνατότητα μπορεί να αυξηθεί σε 3 εξετάσεις ανά ημέρα και να προστεθούν και σαββατοκύριακα.

Επίσης πρέπει να γίνει μια επιμελημένη επιθεώρηση της ασφάλειας των συστημάτων έτσι ώστε να αποκλειστεί η πρόσβαση του υποψηφίου σε μη επιθυμητές πηγές πληροφόρησης (USB, CD, internet) έτσι ώστε να υποβοηθηθεί η επιτήρηση από το προσωπικό του ΤΕΕ.

Τέλος για τις ανάγκες της πρακτικής πρέπει να εγκατασταθεί σε όλα τα σημεία η τελευταία έκδοση του TEE-KENAK και να πιστοποιηθεί η σωστή και απρόσκοπτη λειτουργία του.

Για να υλοποιηθούν τα παραπάνω πρέπει να γίνουν οι εξής πράξεις:

- Να αποφασιστεί στο όριο της απευθείας διαπραγμάτευσης η αγορά περίπου 30 Ηλεκτρονικών υπολογιστών
- Να διαμορφωθεί στις κεντρικές υπηρεσίες μια ακόμα αίθουσα εξετάσεων
- Να εγκατασταθεί σύστημα τηλεδιαχείρισης σε όλους του σταθμούς εξέτασης
- Να εγκατασταθούν οι Τεχνικές Οδηγίες του TEE
- Να απενεργοποιηθούν περιττά στοιχεία των Η/Υ
- Να ρυθμιστούν οι παράμετροι του δικτύου του TEE έτσι ώστε να περιοριστεί η πρόσβαση μόνο στην διαδικασία της εξέτασης.
- Να παρέχεται υπηρεσία τεχνικής υποστήριξης κατά την διάρκεια των εξετάσεων

Σύστημα αιτήσεων - εγκρίσεων και προγραμματισμού εξετάσεων

Το σύστημα εξετάσεων θα προβλέπει την χρήση των κωδικών πρόσβασης στα συστήματα του TEE. Με βάση το γεγονός ότι σχεδόν όλοι οι υποψήφιοι έχουν κωδικό πρόσβασης στις υπηρεσίες MyTEE (MyTEE, Αμοιβές Μηχανικών, Αυθαίρετα κλπ) θεωρείται αυτονόητο ότι η πρόσβαση στις εξετάσεις θα βασιστεί σε αυτό. Στις περιπτώσεις αποφοίτων ΤΕΙ που δεν έχουν κωδικό και δεν επιθυμούν να έχουν πρόσβαση στις ανωτέρω υπηρεσίες θα εκδίδεται προσωρινός κωδικός μόνο για τις εξετάσεις.

Οι αιτήσεις θα διασταυρώνονται είτε σε πραγματικό χρόνο είτε με την επιμέλεια του προσωπικού του TEE με τα στοιχεία εκπαίδευσης που τηρεί η ΕΥΕΠΕΝ.

Το προσωπικό του TEE λαμβάνοντας υπόψη την διαθεσιμότητα του κάθε Περιφερειακού Τμήματος θα αναρτά με πρόβλεψη 2 εβδομάδων το πρόγραμμα (ημέρα, ώρα και θέσεις). Αυτές οι θέσεις θα είναι ορατές και θα μπορεί ο υποψήφιος να την επιλέγει.

Ο υποψήφιος θα επιλέγει τόπο, ημερομηνία και ώρα και θα δεσμεύει την θέση. Στην περίπτωση που επιθυμεί μπορεί να ακυρώσει μια κράτηση μέχρι 2 ημέρες πριν την εξέταση οπότε αυτή θα επιστρέφει σε διαθεσιμότητα. Σημειώνεται ότι για τους ελεγκτές δόμησης η ώρα εξέτασης καθοριζόταν τηλεφωνικά με πρωτοβουλία του TEE και στην προσπάθεια αυτή προσέφεραν πολλά στελέχη της Δ/σης Επαγγελματικής Δραστηριότητας. Η κλίμακα (14.000 υποψήφιοι) των εξετάσεων των Ενεργειακών Επιθεωρητών είναι τέτοια που δεν επιτρέπει την χρήση της ίδιας μεθόδου.

Στις περιπτώσεις που κάποια εξέταση δεν πραγματοποιηθεί μερικώς ή ολικώς με ευθύνη του TEE (απεργία, αστοχία υποδομών κλπ) τότε θα υπάρχει η δυνατότητα ορισμού έκτακτης εξέτασης για αυτούς τους υποψηφίους.

Η συμμετοχή στις εξετάσεις προβλέπει παράβολο υπέρ TEE 50€ με δυνατότητα αναθεώρησης με ΥΑ. Η πληρωμή του παραβόλου θα γίνεται σε όλα τα ταμεία του TEE και θα διερευνηθεί και η δυνατότητα να μπορεί να πληρωθεί μέσω των υπάρχοντων μηχανισμών του TEE για αυτόματη είσπραξη από πιστωτικές κάρτες. Για λόγους εξυπηρέτησης του κοινού (μια επίσκεψη στο TEE) θα επιτρέπεται η συμμετοχή στις εξετάσεις και η πληρωμή του παραβόλου θα ελέγχεται πριν την έκδοση των αποτελεσμάτων.

Τα αποτελέσματα θα ανακοινώνονται αυτόματα στην ιστοσελίδα του TEE και θα διαβιβάζονται ηλεκτρονικά στο ΥΠΕΚΑ.

Η συνολική διαδικασία αποτυπώνεται στο διάγραμμα που ακολουθεί:

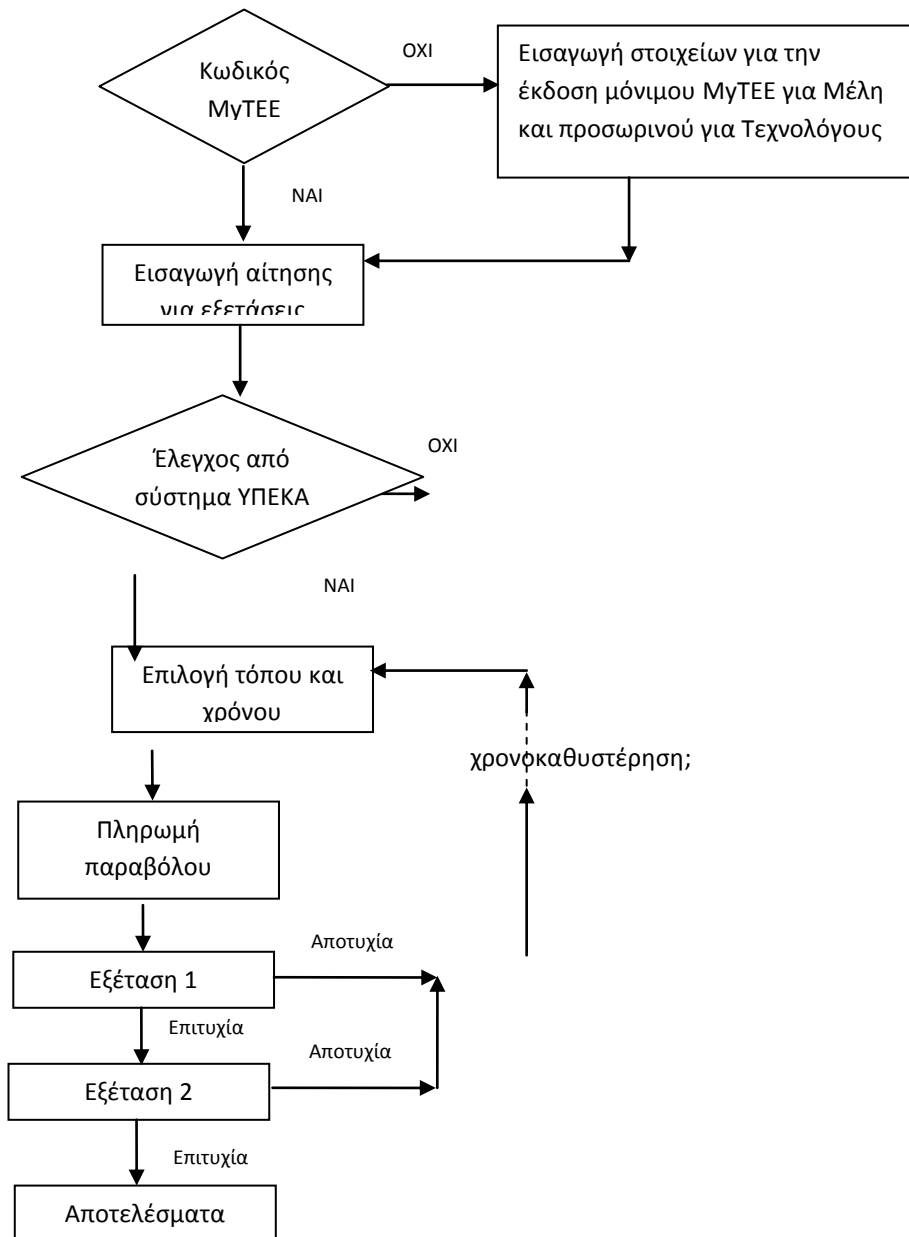

Σύστημα αυτόματης διενέργειας εξετάσεων και πρακτικής άσκησης.

Η εξέταση των υποψηφίων χωρίζεται σε δύο στάδια. Στο πρώτο ο υποψήφιος καλείται να απαντήσει σε 20 ερωτήσεις στις οποίες θα παρέχονται 3 απαντήσεις από τις οποίες η μια είναι σωστή και δεν προβλέπεται αρνητική βαθμολογία. επιτυχής θεωρείται η σωστή απάντηση του 75% και η διάρκεια είναι μισή ώρα. Οι ερωτήσεις όπως στους ελεγκτές δόμησης θα επιλέγονται τυχαία από δεξαμενή ερωτήσεων ανά θεματική ενότητα, θα παρουσιάζονται με τυχαία σειρά και θα αλλάζει με τυχαίο τρόπο η σειρά των σωστών και λανθασμένων ερωτήσεων και απαντήσεων. Απαραίτητη προϋπόθεση για την συμμετοχή στο δεύτερο στάδιο είναι η επιτυχής συμμετοχή στο πρώτο. Σε περίπτωση αποτυχίας στο πρώτο πρέπει η συμμετοχή να χρεώνεται ξανά με παράβολο.

Το δεύτερο στάδιο χωρίζεται σε 2 μέρη τα οποία αθροίζονται. Το πρώτο είναι αντίστοιχης εξέτασης όπως περιγράφεται στο προηγούμενο στάδιο ενώ το δεύτερο προβλέπει την πρακτική άσκηση σε πραγματικό κτήριο. Η άσκηση προβλέπει να δίνεται στην υποψήφιο (τυχαία από συλλογή) μια περίπτωση κτηρίου με την μορφή σχεδίου, περιγραφικού κειμένου και ερωτήσεων και απαντήσεων. Ταυτόχρονα θα δίνονται κάποια στοιχεία του λογισμικού ΤΕΕ-ΚΕΝΑΚ (XML) έτσι ώστε η δομή των δεδομένων να είναι γνωστή. Ο υποψήφιος με αυτά τα εφόδια χρησιμοποιεί το λογισμικό ΤΕΕ-ΚΕΝΑΚ και συμπληρώνει τα δεδομένα. Αφού ολοκληρώσει τα δεδομένα υποβάλλει στο σύστημα το παραγόμενο αρχείο XML το οποίο με ειδικό λογισμικό συγκρίνεται με το πρότυπο (για αυτό τον λόγο πρέπει η δομή των δύο αρχείων να είναι η ίδια) και βαθμολογείται αυτόματα. Το σύνολο και των δύο μερών πρέπει να είναι μεγαλύτερο από 90%.

Η καταχώρηση των θεμάτων θα γίνει για λόγους εμπιστευτικότητας με ανάθεση καθηκόντων από το προσωπικό του ΤΕΕ.

Πρόταση υλοποίησης - Προϋπολογισμός Κόστους

Σύμφωνα με την παραπάνω πρόταση υλοποίησης, ο συνολικός προϋπολογισμός θα ανέλθει στο συνολικό ποσό των **100.000€** πλέον ΦΠΑ. Το ποσό αυτό αφορά μόνο στο κόστος των πρόσθετων υποδομών και υπηρεσιών και δεν περιλαμβάνει το υπόλοιπο κόστος διενέργειας των εξετάσεων όπως χώροι εξέτασης, δίκτυα δεδομένων, τηλεφωνικά έξοδα, προσωπικό ΤΕΕ και λοιπές υποδομές και:

(Α) Το μεν ποσό των 40.000€ πλέον ΦΠΑ θα βαρύνει το ΤΕΕ και θα υλοποιηθεί με δύο επιμέρους αναθέσεις για τις παρακάτω δράσεις:

Προτεινόμενες Δράσεις [Πόροι ΤΕΕ]	Τρόπος Ανάθεσης	Κόστος € συν ΦΠΑ
Αγορά 30 επιπλέον Η/Υ	Απευθείας Διαπραγμάτευση	20.000
Τεχνική υποστήριξη για 6 μήνες (PC,δίκτυα κλπ)	Απευθείας Διαπραγμάτευση	20.000

(Β) Το δε ποσό των 60.000,00 € πλέον ΦΠΑ θα υλοποιηθεί με πρόχειρο διαγωνισμό για το αντικείμενο «Ανάπτυξη συστήματος διαχείρισης και διενέργειας εξετάσεων Ενεργειακών Επιθεωρητών», θα βαρύνει το Πρόγραμμα Δημοσίων Επενδύσεων και συγκεκριμένα τη ΣΑΕ 2011ΣΕ07180009, από την οποία χρηματοδοτείται το ενταγμένο έργο στο ΕΠ Διοικητική Μεταρρύθμιση με κωδ. ΟΠΣ 349629 και θα περιλαμβάνει τις δράσεις:

Προτεινόμενες Δράσεις [Πόροι ΠΔΕ-ΣΑΕ 2011ΣΕ07180009]	Τρόπος Ανάθεσης	Κόστος € συν ΦΠΑ
Ανάπτυξη συστήματος διαχείρισης αιτήσεων και εγκρίσεων, προγραμματισμού εξετάσεων και αυτόματης διεξαγωγής πρακτικής άσκησης	Πρόχειρος Διαγωνισμός	60.000

Η Δ. Επιτροπή εγκρίνει την εισήγηση (οι προμήθειες και αναθέσεις υπηρεσιών εξειδικεύονται παρακάτω στις αποφάσεις Γ9/Σ4/2013 μέχρι και Γ11/Σ4/2013).

Στη συνέχεια η Δ.Επιτροπή, μετά από τοποθετήσεις των μελών της επισημαίνει ότι το ύψος του σχετικού παραβόλου των 50,00 € που έχει προσδιορισθεί από την προαναφερθείσα Πράξη Νομοθετικού Περιεχομένου είναι πολύ χαμηλό σε σχέση με το πραγματικό κόστος του ΤΕΕ (και με δεδομένη τη διακοπή της χρηματοδότησης του ΤΕΕ προϋπολογίζει (μειοψηφούντων των Κ. Κουρνιώτη και Κ. Μακέδου) τις υπηρεσίες του ΤΕΕ για τις εξετάσεις των ενεργειακών επιθεωρητών στο πραγματικό κόστος που είναι πολλαπλάσιο του καθορισθέντος παραβόλου των 50,00 € και πάνω από 200,00 € και αποφασίζει να καθορίζει το ακριβές ποσό όταν τρέξουν οι σχετικές διαδικασίες

Αποφ.Γ9/Σ4/2013 Προμήθεια 35 Η/Υ για τις πρόσθετες ανάγκες της διενέργειας ηλεκτρονικών εξετάσεων για την ανάδειξη Ενεργειακών επιθεωρητών.
 Η ΔΕ του ΤΕΕ, μετά από εισήγηση (αρ.πρωτ. 215/12-2-2013- §4.1) του παρισταμένου προϊσταμένου της Διεύθυνσης Επαγγελματικής Δραστηριότητας κ. Ν. Παναγιωτόπουλου, αποφασίζει την προμήθεια 35 Η/Υ για τις πρόσθετες ανάγκες της διενέργειας ηλεκτρονικών εξετάσεων για την ανάδειξη Ενεργειακών επιθεωρητών με τα εξής χαρακτηριστικά:
 Τύπος: Desktop PC
 Επεξεργαστής: 1 x Διπλού πυρήνα (Dual-Core), Intel Pentium >= 2.70 GHz, 3 MB cache
 Σκληρός δίσκος : >=1 x 250GB SATA 3.0Gb/s 7200 rpm
 Τυπική μνήμη: >=4 GB DDR3 SDRAM - 1333 MHz - PC3-10600
 Δίκτυο: 1 x Κάρτα δικτύου - Ethernet, Gigabit Ethernet
 Τύπος οπτικής μονάδας: 1 x SATA DVD±RW
 Επιπρόσθετα: Κάρτα γραφικών ενσωματωμένη, Κάρτα ήχου, Πληκτρολόγιο, οπτικό ποντίκι.
 Λειτουργικό σύστημα: Microsoft Windows 7 Professional 64-bit Edition ή Windows 8
 Εγγύηση: 3 Έτη που να περιλαμβάνει ανταλλακτικά, εργασία και επιτόπια υποστήριξη την επόμενη εργάσιμη ημέρα. (Next Business Day Support).
 Οθόνη: >= 19" LCD Wide Monitor
 Το κόστος της προμήθειας είναι περίπου 20.000€ συν ΦΠΑ
 Επικυρώνεται αυθημερόν.

➤ Στο σημείο αυτό (22:00) αποχώρησαν οι Ι. Θεοδωράκης, Πρόεδρος Αντιπροσωπείας ΤΕΕ και Γ. Ηλιόπουλος, Β' Αντιπρόεδρος Αντιπροσωπείας ΤΕΕ.

Αποφ.Γ10/Σ4/2013 Ανάθεση υπηρεσιών υποστήριξης υποδομών για την διενέργεια των εξετάσεων για την ανάδειξη των Ενεργειακών Επιθεωρητών

Η ΔΕ του ΤΕΕ, μετά από εισήγηση (αρ.πρωτ. 215/12-2-2013- §4.1) του παρισταμένου προϊσταμένου της Διεύθυνσης Επαγγελματικής Δραστηριότητας κ. Ν. Παναγιωτόπουλου, αποφασίζει την ανάθεση υπηρεσιών υποστήριξης υποδομών για την διενέργεια των εξετάσεων για την ανάδειξη των Ενεργειακών Επιθεωρητών σύμφωνα με την

Οι απαιτούμενες υπηρεσίες που θα παρασχεθούν είναι επιγραμματικά οι εξής:

- Να εγκατασταθεί σύστημα τηλεδιαχείρισης σε όλους του σταθμούς εξέτασης (~100 που θα είναι εγκατεστημένοι στα Κεντρικά Γραφεία και στα 17 Περιφερειακά Τμήματα)
- Να εγκατασταθούν οι Τεχνικές Οδηγίες του ΤΕΕ
- Να απενεργοποιηθούν περιττά στοιχεία των Η/Υ
- Να ρυθμιστούν οι παράμετροι του δικτύου του ΤΕΕ έτσι ώστε να περιοριστεί η πρόσβαση μόνο στην διαδικασία της εξέτασης.
- Να παρέχεται υπηρεσία τεχνικής υποστήριξης (6 μηνών) κατά την διάρκεια των εξετάσεων η οποία θα περιλαμβάνει:
 - Επιτήρηση του δικτύου
 - Τηλεφωνική υποστήριξη στα στελέχη του ΤΕΕ
 - Καταγραφή και τεκμηρίωση αστοχιών των υποδομών
 - Περιοδική (3 φορές την εβδομάδα) επιθεώρηση των Η/Υ και καθαρισμός στοιχείων από προηγούμενη χρήση

Το κόστος της ανάθεσης θα είναι μέχρι 20.000€ και η ανάθεση αυτή είναι ανεξάρτητη ανάθεση παροχής υπηρεσιών, ολοκληρώνεται με την παράδοση των παραδοτέων και δεν αντιβαίνει στις διατάξεις των άρθρων 5 και 6 του ΠΔ 164/2004 σχετικά με την "Ρυθμίσεις για τους εργαζόμενους με σύμβαση ορισμένου χρόνου στο δημόσιο τομέα" ΦΕΚ 134/Α-19/7/2004.

Επικυρώνεται αυθημερόν

Αποφ. Γ11/Σ4/2013 Τροποποίηση του εγκεκριμένου Τεχνικού Δελτίου της ενταγμένης Πράξης στο ΕΠ Διοικητική Μεταρρύθμιση με κωδ. ΟΠΣ 349629 και διενέργεια πρόχειρου μειοδοτικού διαγωνισμού για το υποέργο «Μητρώο Ενεργειακών Επιθεωρητών»

Η ΔΕ του ΤΕΕ, μετά από εισήγηση (αρ.πρωτ. 215/12-2-2013- §4.1) του παρισταμένου προϊσταμένου της Διεύθυνσης Επαγγελματικής Δραστηριότητας κ. Ν. Παναγιωτόπουλου, σχετικά με την ανάγκη επίσπευσης της εφαρμογής των διατάξεων του άρθρου 13 της από 5/12/2012 ΠΝΠ (ΦΕΚ 237/Α/2012) σχετικά με τους ενεργειακούς επιθεωρητές και έχοντας υπόψη:

1. το Π.Δ. της 27-11/14-12-1926 «Περί Κωδικοποίησης των περί συστάσεως Τεχνικού Επιμελητηρίου κειμένων διατάξεων», όπως έχει τροποποιηθεί και ισχύει,
2. το Ν. 3614/2007 (ΦΕΚ 267/Α/03-12-2007) «Διαχείριση, έλεγχος και εφαρμογή αναπτυξιακών παρεμβάσεων για την προγραμματική περίοδο 2007-2013», όπως έχει τροποποιηθεί και ισχύει.
3. τη με αρ. 14053/ΕΥΣ/1749/27.03.2008 (ΦΕΚ 540/Β/27-03-2008) απόφαση του Υπουργού Οικονομίας και Οικονομικών για το Σύστημα Διαχείρισης και τις με αρ. 43804/ΕΥΘΥ/2041/7.09.2009 (ΦΕΚ 1957/Β/09-09-2009), 28020/1212/30-06-2010 (ΦΕΚ 1088/Β/19.07.2010) και 18818/ΕΥΘΥ864/02.05.2011 (ΦΕΚ 1111/Β/03-06-2011) τροποποιήσεις της, καθώς και το Εγχειρίδιο Διαδικασιών Διαχείρισης και Ελέγχου Συγχρηματοδοτούμενων Πράξεων του Υπουργείου Οικονομίας και Οικονομικών, όπως έχει τροποποιηθεί και ισχύει.
4. τον Κανονισμό (ΕΚ) αρ. 1081/2006 του Ευρωπαϊκού Κοινοβουλίου και του Συμβουλίου της 5ης Ιουλίου 2006 για το Ευρωπαϊκό Κοινωνικό Ταμείο και την Κατάργηση του Κανονισμού (ΕΚ) αρ. 1784/1999, όπως ισχύει
5. τον Κανονισμό (ΕΚ) αριθ. 1083/2006 του Συμβουλίου της 11ης Ιουλίου 2006 περί καθορισμού γενικών διατάξεων για το Ευρωπαϊκό Ταμείο Περιφερειακής Ανάπτυξης, το Ευρωπαϊκό Κοινωνικό Ταμείο και το Ταμείο Συνοχής και την κατάργηση του κανονισμού (ΕΚ) αριθ. 1260/1999, ως ισχύει
6. τον Κανονισμό (ΕΚ) αριθ. 1828/2006 της Επιτροπής της 8^{ης} Δεκεμβρίου 2006 για τη θέσπιση κανόνων σχετικά με την εφαρμογή του κανονισμού (ΕΚ) αριθ. 1083/2006 του Συμβουλίου περί καθορισμού γενικών διατάξεων για το Ευρωπαϊκό Ταμείο Περιφερειακής Ανάπτυξης, το Ευρωπαϊκό Κοινωνικό Ταμείο και το Ταμείο Συνοχής και του κανονισμού (ΕΚ) αριθ. 1080/2006 του Ευρωπαϊκού Κοινοβουλίου και του Συμβουλίου για το Ευρωπαϊκό Ταμείο Περιφερειακής Ανάπτυξης, ως ισχύει.
7. τη με αρ. Ε (2007) 5528/09.11.2007 Απόφαση της Ευρωπαϊκής Επιτροπής (2007GR05UPO003) για την έγκριση του ΕΠ «Διοικητική Μεταρρύθμιση 2007-2013», καθώς και τις από 28.11.2011 και 17.12.2012 τροποποιήσεις αυτής,
8. τη με αρ. 2001/05.08.2011 Απόφαση Ένταξης της πράξης με τίτλο "Απλούστευση των Διοικητικών Διαδικασιών του Τεχνικού Επιμελητηρίου Ελλάδας", κωδικό ΟΠΣ 349629 και κωδικό ΠΔΕ 2011ΣΕ07180009, όπως ισχύει, της οποίας το παρόν έργο αποτελεί το υποέργο 4,
9. το γεγονός ότι το παρόν έργο χρηματοδοτείται από το ΕΠ του ΕΣΠΑ «Διοικητική Μεταρρύθμιση 2007-2013», με πόρους της Ελλάδας και της Ευρωπαϊκής Ένωσης (Ευρωπαϊκό Κοινωνικό Ταμείο).

αποφασίζει την τροποποίηση του εγκεκριμένου Τεχνικού Δελτίου (ΤΔΕΠ) της ενταγμένης Πράξης στο ΕΠ Διοικητική Μεταρρύθμιση με κωδ. ΟΠΣ 349629 και τη δημιουργία ενός ξεχωριστού υποέργου με τίτλο «Μητρώο Ενεργειακών Επιθεωρητών», ως εξής:

Το υποέργο «Μητρώο Ενεργειακών Επιθεωρητών» έχει αντικείμενο την εφαρμογή της διαδικασίας πιστοποίησης των Ενεργειακών Επιθεωρητών, συγκρότησης και τήρησης του αντίστοιχου Μητρώου και την ανάπτυξη συστήματος διαχείρισης αιτήσεων των υποψηφίων, διενέργειας εξετάσεων πιστοποίησης & δημοσιοποίησης των αποτελεσμάτων.

Το σύστημα θα εγκατασταθεί και θα λειτουργεί στις υποδομές του ΤΕΕ χωρίς πρόσθετη επιβάρυνση σε άδειες λογισμικού, με εξασφάλιση της υπάρχουσας υποδομής σε θέματα ασφαλείας και θα έχει τα παρακάτω γενικά χαρακτηριστικά:

- Λήψη αιτήσεων - έγκριση με στοιχεία που θα παρέχει το ΥΠΕΚΑ (σχέση υποψηφίου με επιτυχή εκπαίδευση)
- Έκδοση προσωρινών κωδικών για όσους δεν διαθέτουν μόνιμους κωδικούς και δεν επιθυμούν να λάβουν
- Εισαγωγή ημερολογίου θέσεων για εξέταση (τόπος, ημερομηνία, ώρα, διαθέσιμες θέσεις) από το προσωπικό του ΤΕΕ
- Σύστημα επιλογής από την υποψήφιο μιας από τις διατιθέμενες θέσεις για εξέταση (τόπος Περιφερειακό Τμήμα και χρόνος)
- Λειτουργία για έκτακτη εξέταση σε περίπτωση αστοχίας θέσης-χρόνου λόγω υπαιτιότητας ΤΕΕ
- Ενεργοποίηση και απενεργοποίηση των κωδικών πρόσβασης σύμφωνα με τα παραπάνω
- Εφαρμογή αυτόματης διενέργειας πρακτικής άσκησης και έκδοσης αποτελεσμάτων
- Σύστημα ταύτισης πληρωμών από τα ταμεία του ΤΕΕ με παράλληλη δυνατότητα πληρωμής με πιστωτική κάρτα
- Σύστημα συλλογής και έκδοσης αποτελεσμάτων

Το υποέργο αυτό θα υλοποιηθεί με πρόχειρο μειοδοτικό διαγωνισμό, στο αντικείμενο του οποίου να περιληφθεί και η παροχή εγγύησης της λειτουργίας του συστήματος για τρεις (3) μήνες από την παραλαβή του από το ΤΕΕ για τη διόρθωση τυχόν αστοχιών που θα προκύψουν από τη χρήση.

Η διάρκεια παράδοσης του συστήματος από τον ανάδοχο στο ΤΕΕ καθορίζεται σε 30 ημερολογιακές ημέρες από την υπογραφή της σύμβασης, ο δε προϋπολογισμός του έργου δεν θα υπερβεί το ποσό των 60.000€ πλέον ΦΠΑ.

Τέλος, η ΔΕ/ΤΕΕ αποφασίζει επίσης τα παρακάτω:

- A) Η υπηρεσία να εξετάσει το φυσικό αντικείμενο και τη λήξη του, όπως περιλαμβάνονται στο εγκεκριμένο Τεχνικό Δελτίο της πράξης με κωδ. ΟΠΣ 349629 και εξουσιοδοτεί τον Πρόεδρο να προβεί σε όλες εκείνες τις προσαρμογές που απαιτούνται για την επίσπευση της υλοποίησης της πράξης και να υποβάλει τη σχετική τροποποίηση στην αρμόδια Ειδική Υπηρεσία Διαχείρισης (ΕΥΔ) του ΕΠ Διοικητική Μεταρρύθμιση.
- B) Το Σχέδιο Διακήρυξης του πρόχειρου μειοδοτικού διαγωνισμού να υποβληθεί για προέγκριση μαζί με την τροποποίηση του Τεχνικού Δελτίου και εξουσιοδοτεί τον Πρόεδρο για τη διενέργεια του πρόχειρου διαγωνισμού αμέσως μετά τη σύμφωνη γνώμη (προέγκριση) της ΕΥΔ και την ενσωμάτωση των τυχόν προϋποθέσεων που αυτή θα θέσει επί του Σχεδίου Διακήρυξης.

Αποφ. Γ12/Σ4/2013 Εφαρμογή από το ΤΕΕ των Διατάξεων της ΚΥΑ 36650/ΙΑ/10-4-12 ῥύθμιση θεμάτων που αφορούν στην υλοποίηση αντισταθμιστικών μέτρων για το επάγγελμα του μηχανικού και επιβάλλονται από το Συμβούλιο Αναγνώρισης Επαγγελματικής Ισοτιμίας Τίτλων Τριτοβάθμιας Εκπαίδευσης, σε εφαρμογή των διατάξεων του Π.Δ.38/2010 όπως ισχύει

Η Δ.Ε., μετά από εισήγηση (αρ.πρωτ. 215/12-2-2013-§4.2) του παρισταμένου προϊσταμένου της Διεύθυνσης Επαγγελματικής Δραστηριότητας κ. Ν. Παναγιωτόπουλου και του μέλους της Δ.Ε. Αθ. Μπούμη, για την εφαρμογή από το Τ.Ε.Ε. των διατάξεων της ΚΥΑ 36650/ΙΑ/10-4-12 για τη ῥύθμιση θεμάτων που αφορούν στην υλοποίηση αντισταθμιστικών μέτρων για το επάγγελμα του μηχανικού και επιβάλλονται από το Συμβούλιο Αναγνώρισης Επαγγελματικής Ισοτιμίας Τίτλων Τριτοβάθμιας Εκπαίδευσης, σε εφαρμογή των διατάξεων του Π.Δ.38/2010 όπως ισχύει, αποφασίζει:

1. Τη συγκρότηση Ειδικών Τριμελών Επιτροπών για τη δοκιμασία επάρκειας ανά ειδικότητα με μονοετή θητεία οι οποίες αποτελούνται από Τακτικά Μέλη του Τ.Ε.Ε. εγνωσμένου επιστημονικού και επαγγελματικού κύρους με ειδικότητα συναφή με το εξεταζόμενο γνωστικό αντικείμενο.
2. Ορίζει το Τμήμα Μητρώου ως τον Υπηρεσιακό Μηχανισμό που θα αναλάβει το διοικητικό μέρος της διαδικασίας δοκιμασίας επάρκειας.
3. Καθορίζει το ποσό των 150,00 € ως παράβολο συμμετοχής στη δοκιμασία επάρκειας.
4. Τη συγκρότηση τριμελών επιτροπών αξιολόγησης που αποσκοπεί στην επιβεβαίωση των θεωρητικών και πρακτικών γνώσεων που απέκτησε ο ενδιαφερόμενος κατά τη διάρκεια της πρακτικής άσκησης.

5. Ορίζει το Τμήμα Επαγγελματικής Ανάπτυξης ως τον Υπηρεσιακό Μηχανισμό που θα αναλάβει το Διοικητικό μέρος της παρακολούθησης και πιστοποίησης της πρακτικής άσκησης που θα κάνει ο ενδιαφερόμενος.

Η στελέχωση των Επιτροπών θα γίνει με νεότερη απόφαση της Δ.Ε. Επίσης η Δ. Επιτροπή αποφασίζει όπως η γραπτή από 2.2.2013 γραπτή εισήγηση του Αθ. Μπούμη, Μέλους της, για το παραπάνω θέμα, αποτελέσει βάση συζήτησης για λήψη σχετικής απόφασης στην αμέσως επόμενη συνεδρίαση της Αντιπροσωπείας του ΤΕΕ και συγκροτεί επιτροπή αποτελούμενη από τους : Μπούμη Αθανάσιο, Τσουκαλά Βασιλική, Αλεξόπουλο Κωνσταντίνο, Ευθυμιάδη Απόστολο, Ανδρεόπουλο Ανδρέα, Πρέσβελο Αθανάσιο, Γιαμπουρά Εμμανουήλ, Πομόνη Μαρίνο, Ράλλη Πηνελόπη και Παναγιωτόπουλο Νίκο, οι οποίοι θα διαμορφώσουν την τελική εισήγηση προς την Αντιπροσωπεία του ΤΕΕ, συμπεριλαμβανομένων τόσο των όρων και των διαδικασιών, όσο και της συγκρότησης των απαιτούμενων επιτροπών. Η εισήγηση της Επιτροπής, τουλάχιστον μία εβδομάδα πριν την συνεδρίαση της Αντιπροσωπείας, θα συζητηθεί από τη Δ.Ε. του ΤΕΕ.

Αποφ. Γ13/Σ4/2013 Συγκρότηση τριμελών Επιτροπών, όπως προβλέπεται από τις παρ.1 και 2 του άρθρου 4 της ΚΥΑ άρθρου 4 της ΚΥΑ 36650/ΙΑ (ΦΕΚ 1122 Β' /10-4-2012) σχετικά με τους "όρους και τη διαδικασία διενέργειας αντισταθμιστικών μέτρων σύμφωνα με το π.δ.38/2010"
 Η Δ.Ε., μετά από εισήγηση (αρ.πρωτ. 215/12-2-2013-§4.3) του παρισταμένου προϊσταμένου της Διεύθυνσης Επαγγελματικής Δραστηριότητας κ. Ν. Παναγιωτόπουλου, συγκροτεί 3 μελές επιτροπές, με αναπληρωματικά μέλη, τα οποία σε εφαρμογή της κοινής υπουργικής απόφασης 36650/ΙΑ θα συμβάλλουν στη διενέργεια των εξετάσεων δοκιμασίας επάρκειας για το 2013 , όπως αυτές προβλέπονται από την παραπάνω απόφαση:

ΠΟΛΙΤΙΚΟΙ ΜΗΧΑΝΙΚΟΙ

Τσουκαλά Βασιλική	ΑΜ 63582
Ιωαννίδης Γεώργιος	ΑΜ 12719
Ντώνας Ρωμύλος	ΑΜ 19101
Αναπληρωματικά μέλη :	Κουτσογιάννης Δημήτρης ΑΜ 27314
	Λοΐζος Ανδρέας ΑΜ 27731
	Καρλαύτης Ματθαίος ΑΜ 70282

ΑΡΧΙΤΕΚΤΟΝΕΣ ΜΗΧΑΝΙΚΟΙ

Καραβία Βασιλική AM 48015
 Ησαΐας Δημήτριος AM 24033
 Δεσποτίδη Μυρτώ AM 84712
 Φιντικάκης Νικόλαος AM 11621
 Αναπληρωματικά μέλη: Ξυνομηλάκης Βασίλειος AM 35665
 Λυρούδιας Ευάγγελος AM 33338

ΜΗΧΑΝΟΛΟΓΟΙ ΜΗΧΑΝΙΚΟΙ

Ευσταθίου Αναστάσιος AM 33220
 Δερμιτζάκης Εμμανουήλ AM 12790
 Ευθυμιάδης Απόστολος AM 27437
 Αναπληρωματικά μέλη: Γαλάνης Νίκος AM 101661

ΗΛΕΚΤΡΟΛΟΓΟΙ ΜΗΧΑΝΙΚΟΙ

Καραγιαννόπουλος Κωνσταντίνος AM 17249
 Κοκκινάκης Εμμανουήλ AM 25465
 Κωττής Παναγιώτης AM 29363
 Αναπληρωματικά μέλη: Παπαλεωνιδόπουλος Ιωάννης AM 87896

ΧΗΜΙΚΟΙ ΜΗΧΑΝΙΚΟΙ

Ανδρεόπουλος Ανδρέας AM 23054
 Τσομπανίδης Χρήστος AM 57492
 Μπουντουβής Ανδρέας AM 43452
 Αναπληρωματικά μέλη: Ταραντίλη Πετρούλα AM 61280

ΑΓΡΟΝΟΜΟΙ ΚΑΙ ΤΟΠΟΓΡΑΦΟΙ ΜΗΧΑΝΙΚΟΙ

Πρέσβελος Αθανάσιος AM 19823
 Πανταζής Γεώργιος AM 57417
 Τσουκαλάς Γεώργιος AM 60746
 Αναπληρωματικά μέλη: Λάμπρου Ευαγγελία AM 57416
 Καλημέρης Ιωάννης AM 57271

ΜΕΤΑΛΛΕΙΟΛΟΓΟΙ ΜΗΧΑΝΙΚΟΙ

Αθανασάκης Λουκάς AM 45932
 Γκούμας Μιχαήλ AM 42164
 Ξενίδης Άνθιμος AM 42303
 Αναπληρωματικά μέλη: Θεοδωρόπουλος Δημήτριος AM 73590

ΝΑΥΠΗΓΟΙ ΜΗΧΑΝΙΚΟΙ

Μαυράκος Σπύρος AM 24190

Μανιός Εμμανουήλ AM 29251
Γρηγορόπουλος Γρηγορης AM 33647
Αναπληρωματικά μέλη: Παντελής Δημήτρης AM 49856

ΗΛΕΚΤΡΟΝΙΚΟΙ ΜΗΧΑΝΙΚΟΙ

Γιαμπουράς Εμμανουήλ AM 62601
Παπαδόπουλος Βασίλης AM 36859
Μπούρος Χρήστος AM 47215
Αναπληρωματικά μέλη: Μπογιατζής Δημήτριος AM 85667

Ο ΠΡΟΕΔΡΟΣ

Ο ΓΕΝ. ΓΡΑΜΜΑΤΕΑΣ

ΧΡ. ΣΠΙΡΤΖΗΣ

ΑΝΤ. ΠΡΩΤΟΝΟΤΑΡΙΟΣ