

## Τεχνικό Επιμελητήριο Ελλάδας

ΗΛΕΚΤΡΟΝΙΚΗ  
ΚΑΘΗΜΕΡΙΝΗ ΕΝΗΜΕΡΩΣΗ

ΤΕΕ

ΤΕΥΧΟΣ 1012

14 | 01 | 2016

## ΣΗΜΕΡΑ

Διαβάστε σήμερα στην καθημερινή ηλεκτρονική ενημέρωση του ΤΕΕ (Newsletter) ΤΕΕ:

- Γιώργος Στασινός, πρόεδρος ΤΕΕ: «ασφαλιστικές εισφορές και φορολογία οδηγούν εκτός Ελλάδος ή εκτός επαγγέλματος όλους τους μηχανικούς» (σελ.1,3)
- «Ρεαλιστική» η νέα προσέγγιση της ΔΕΠΑ για τα διεθνή ενεργειακά project (σελ.4)
- ΕΛΕΤΑΕΝ: 171,8 MW νέων αιολικών εγκαταστάθηκαν το 2015 (σελ.4)
- Νέα νομοθετική ρύθμιση για την επιτάχυνση των απαλλοτριώσεων στα δημόσια έργα και στις οδικές παραχωρήσεις ετοιμάζει η κυβέρνηση (σελ.4)
- ΤΕΕ: προκήρυξη εξετάσεων για χορήγηση Άδειας Άσκησης Επαγγέλματος (σελ.2)
- «Εξυπνες» πόλεις της Μεσογείου (σελ.2)
- Προσεχώς (σελ.2)
- Πρωτοσέλιδα τύπου (σελ.6)
- Αποκόμματα τύπου (σελ.7-8)

Και πολλές ακόμη τεχνικές και οικονομικές ειδήσεις.

Κάθε πρωί στο ηλεκτρονικό ταχυδρομείο σας  
το "Newsletter ΤΕΕ".

Απευθείας διαδικασία εγγραφής: <http://lists.tee.gr/cgi-bin/mailman/listinfo/info-tee>

## ΓΙΩΡΓΟΣ ΣΤΑΣΙΝΟΣ, ΠΡΟΕΔΡΟΣ ΤΕΕ:

## «ασφαλιστικές εισφορές και φορολογία οδηγούν εκτός Ελλάδος ή εκτός επαγγέλματος όλους τους μηχανικούς»

Με τις προτάσεις της κυβέρνησης για τις σχεδιαζόμενες αλλαγές στην κοινωνική ασφάλιση, οι ασφαλιστικές εισφορές και η φορολογία οδηγούν εκτός Ελλάδος ή εκτός επαγγέλματος όλους τους μηχανικούς, δήλωσε χθες ο Πρόεδρος του ΤΕΕ Γιώργος Στασινός. «Επομένως η μεταρρύθμιση του ασφαλιστικού θα αποτύχει, λόγω μειωμένων εσόδων που θα προκύψουν από το μικρότερο αριθμό ασφαλισμένων, παράλληλα με την καταστροφή του μεγαλύτερου επιστημονικού κλάδου της χώρας», τόνισε χαρακτηριστικά. Όπως ανέφερε ο Γιώργος Στασινός, η συνολική επιβάρυνση από τις ασφαλιστικές εισφορές σύμφωνα με την πρόταση της κυβέρνησης είναι 38,45% του εισοδήματος, που αν προστεθεί στο 33% φορολογία εισοδήματος τρέχουσας χρήσης και στο 100% προκαταβολής φόρου επόμενης χρήσης, για τα υψηλότερα εισοδήματα, οδηγεί σε συνολική επιβάρυνση 104,5% του εισοδήματος, χωρίς υπολογισμό τέλους επιτηδεύματος και έκτακτης εισφοράς! **Δηλαδή ένας ελεύθερος επαγγελματίας σε αυτήν την περίπτωση θα δίνει το σύνολο του ετήσιου εισοδήματός του στο κράτος και θα χρωστά και κάτι ακόμη!** Αυτό και μόνο το γεγονός αποτυπώνει το λόγο για τον οποίο αν υλοποιηθούν οι προβλέψεις του σχεδίου για το ασφαλιστικό θα σημάνει αυτόματα κλείσιμο βιβλίων και άμεση έξοδο από την αγορά για χιλιάδες ελεύθερους επαγγελματίες. Ο Πρόεδρος του ΤΕΕ έδωσε έμφαση κυρίως στην επιβάρυνση των νέων μηχανικών και των νέων επιστημόνων από τις σχεδιαζόμενες ρυθμίσεις, για τους οποίους τόνισε ότι «**χρειάζονται αλλαγές στο σχεδιασμό τώρα, πριν να είναι πολύ αργά**». Όπως σημείωσε «**με αυτές τις ρυθμίσεις ένας νέος απόφοιτος πολυτεχνικής σχολής είτε**

**δεν θα θελήσει καν να μπει στο επάγγελμα είτε θα έχει ως μονόδρομο τη φυγή στο εξωτερικό**». Σημείωσε μάλιστα ότι για τους νέους μηχανικούς με το ελάχιστο εισόδημα η συνολική επιβάρυνση είναι στο 80,5% του εισοδήματος και καλούνται να ζήσουν με 114 ευρώ το μήνα, ενώ για έναν νέο μηχανικό ασφαλισμένο κάτω της 5ετίας με μηνιαία έσοδα 2000 ευρώ η συνολική επιβάρυνση είναι 75% του εισοδήματος και του απομένου 495 ευρώ! Ο Πρόεδρος του ΤΕΕ σημείωσε ότι το μέγιστο όριο που μπορεί να δικαιολογηθεί και να επιτρέπει στον ασφαλισμένο να ζήσει είναι η συνολική επιβάρυνση για φόρους και εισφορές ως το 50% του εισοδήματος, ειδικά για τους νέους. Όλα τα παραπάνω ανέλυσε χθες ο Γιώργος Στασινός στις συναντήσεις του τόσο με τον νεοεκλεγέντα Πρόεδρο της Νέας Δημοκρατίας **Κυριάκο Μητσοτάκη** όσο και με την επικεφαλής της Δημοκρατικής Συμπαράταξης και Πρόεδρο του ΠΑΣΟΚ **Φώφη Γεννήματα**. Ο Γιώργος Στασινός μάλιστα τόνισε ότι ο Αλέξης Τσίπρας είναι νέος σχετικά μηχανικός και γνωρίζει καλά το σημερινό κόστος ασφάλισης στο ΤΣΜΕΔΕ και την επιβάρυνση που θα φέρουν οι προτάσεις της κυβέρνησης, ενώ πρόσθεσε ότι τόσο ο Αλέκος Φλαμπουράρης όσο και άλλα στελέχη της κυβέρνησης, ευρισκόμενοι μέχρι πρόσφατα στην μεγαλύτερη κατηγορία των «παλαιών ασφαλισμένων» του ΤΣΜΕΔΕ, επίσης καταλαβαίνουν την τεράστια επιβάρυνση που φέρνουν για τους συναδέλφους τους. Δήλωσε όμως αισιόδοξος ότι ακριβώς λόγω αυτής της γνώσης του Πρωθυπουργού αλλά και δεκάδων στελεχών της κυβέρνησης θα πειστούν να ελαφρύνουν τη συνολική επιβάρυνση των μηχανικών και των επιστημόνων, ειδικά των νέων.

Υπενθυμίζεται ότι σύμφωνα με την απόφαση του Ι.Κ.Α. αριθμ. πρωτ.: Ε40/535/28.7.2015, άλλαξε ο χρόνος δήλωσης του Δώρου Χριστουγέννων σε ΑΠΔ. Έτσι το δώρο Χριστουγέννων του 2015 θα συμπεριληφθεί στην ΑΠΔ του μηνός Ιανουαρίου 2016 και η καταβολή των συνολικών εισφορών (Ι/2016 και Δ.Χ./2015) θα πρέπει να ολοκληρωθεί έως την 29η Φεβρουαρίου 2016.

ΣΗΜΕΡΑ 14-1-2016

**ΘΕΣΣΑΛΟΝΙΚΗ**

➔ Το Αριστοτέλειο Πανεπιστήμιο Θεσσαλονίκης -σε συνεργασία την Τεχνόπολη Θεσσαλονίκης- διοργανώνει σήμερα στις 12.00 (στο Κέντρο Διάδοσης Ερευνητικών Αποτελεσμάτων (ΚΕΔΕΑ) - ΑΠΘ, Θεσσαλονίκη) εκδήλωση με θέμα: «Τεχνολογίες CERN, Επιχειρηματικές Ευκαιρίες».

**Συνέδρια**

• Η Πανελλήνια Ένωση Σχολικών Συμβούλων (Π.Ε.Σ.Σ.) διοργανώνει το 3<sup>ο</sup> πανελλήνιο συνέδριο με θέμα: «Προοπτικές για ένα σύγχρονο και δημοκρατικό σχολείο». Η επιστημονική εκδήλωση θα πραγματοποιηθεί από τις 26 έως τις 28 Φεβρουαρίου 2016, στη Φιλοσοφική Σχολή του Εθνικού και Καποδιστριακού Πανεπιστημίου Αθηνών και τις εργασίες της μπορούν να παρακολουθήσουν εκπαιδευτικοί Π/θμιας και Δ/θμιας Εκπ/σης. Πληροφορίες: <http://www.pess.gr/>

• Η Κεντρική Ένωση Δήμων Ελλάδας διοργανώνει -στην Αλεξανδρούπολη, 15 και 16 Ιανουαρίου 2016- συνέδριο με θέμα: «Μοντέλα Διαχείρισης Αστικών Στερεών Αποβλήτων και ο Ρόλος των Ο.Τ.Α. - Εκτίμηση Χωρικών, Πληθυσμιακών και Οικονομικών Παραμέτρων». Σημειώνεται ότι το συνέδριο τελεί υπό την αιγίδα του Δημοκρίτειου Πανεπιστημίου Θράκης και διεξάγεται σε συνεργασία με τον Δήμο Αλεξανδρούπολης. Απευθύνεται στους δημάρχους και δημοτικούς συμβούλους της χώρας, καθώς επίσης στους συμβούλους ανάπτυξης των ΠΕΔ και τα στελέχη της Τοπικής Αυτοδιοίκησης που ασχολούνται με το περιβάλλον.

**ΠΡΟΣΕΧΩΣ...**

ΗΜΕΡ/ΝΙΑ	ΗΜΕΡΙΔΕΣ - ΣΕΜΙΝΑΡΙΑ - ΣΥΜΠΟΣΙΑ	ΟΡΓΑΝΩΣΗ-ΣΥΜΜΕΤΟΧΕΣ
15 Ιανουαρίου 2016	<b>ΗΜΕΡΙΔΑ:</b> «Ενεργειακή αξιοποίηση αποβλήτων, στο πλαίσιο μιας ολοκληρωμένης αειφόρου διαχείρισης» <b>ΑΘΗΝΑ</b>	Συμβούλιο Ενεργειακής Αξιοποίησης Αποβλήτων
21 Ιανουαρίου 2016	<b>ΗΜΕΡΙΔΑ:</b> «Υγιεινή και Ασφάλεια στους χώρους εργασίας» <b>ΘΕΣΣΑΛΟΝΙΚΗ</b>	Ένωση Ελλήνων Επιστημόνων για την Προτυποποίηση και την Τυποποίηση
27 Ιανουαρίου 2016	<b>ΗΜΕΡΙΔΑ:</b> "Υαλοπίνακες: Σύγχρονες Αρχιτεκτονικές Εφαρμογές" <b>ΑΘΗΝΑ</b>	Πανελλήνια Ομοσπονδία Εμπόρων & Βιοτεχνών Υαλοπινάκων, Τεχνικό Επιμελητήριο Ελλάδας

**ΤΕΕ: ΠΡΟΚΗΡΥΞΗ ΕΞΕΤΑΣΕΩΝ**

Το ΤΕΕ ανακοίνωσε στις 11 Ιανουαρίου 2016 την Προκήρυξη των Εξετάσεων για τη χορήγηση Άδειας Άσκησης Επαγγέλματος στους Διπλωματούχους Μηχανικούς των Ανωτάτων Σχολών εσωτερικού και των Ισοτίμων Σχολών εξωτερικού.

Οι ενδιαφερόμενοι προκειμένου να λάβουν μέρος στις εν λόγω εξετάσεις, πρέπει να υποβάλλουν στο ΤΕΕ τα δικαιολογητικά που προβλέπονται από την ισχύουσα νομοθεσία και τα οποία αναφέρονται αναλυτικά στο πλήρες κείμενο της προκήρυξης, μέχρι 3 Φεβρουαρίου 2016 (ώρες κατάθεσης δικαιολογητικών 9:00-13:00).

Το ακριβές πρόγραμμα διεξαγωγής των εξετάσεων θα ανακοινωθεί εντός είκοσι (20) ημερών, μετά τη λήξη της προθεσμίας για την υποβολή των δικαιολογητικών.

Το πλήρες κείμενο της προκήρυξης, έχει αναρτηθεί στην ιστοσελίδα του ΤΕΕ ([www.tee.gr](http://www.tee.gr))

**«Εξυπνες» πόλεις της Μεσογείου**

Το «1st Euro-Mediterranean Conference and Exhibition 2016» διοργανώνεται στη Λεμεσό της Κύπρου από τις 14 ως τις 16 Απριλίου 2016, από τον Τομέα Γεωγραφίας και Περιφερειακού Σχεδιασμού της Σχολής Αγρονόμων και Τοπογράφων Μηχανικών του Ε.Μ.Π.

Όπως αναφέρεται σε ανακοίνωση, «το ενδιαφέρον του συνεδρίου επικεντρώνεται στην περιοχή της Μεσογείου και ειδικότερα στις μικρές πόλεις και κοινότητες, καθώς και στις νησιωτικές περιοχές, επιχειρώντας να προβάλλει την παρουσία ενός σημαντικού αριθμού τέτοιων πόλεων στις παράκτιες και νησιωτικές περιοχές της Μεσογείου, με κοινά προβλήματα και προκλήσεις, κοινή ιστορική διαδρομή και σημαντικούς δεσμούς, σημαντικό ρόλο ως τουριστικών προορισμών, πόλεις-λιμάνια, με ιδιαίτερη πολιτιστική κληρονομιά κ.λπ. και να αναδείξει προσεγγίσεις, λύσεις, τεχνολογίες και την αξιοποίησή τους στην κατεύθυνση της υποστήριξης των πόλεων αυτών ως «έξυπνων πόλεων» για τη βιώσιμη διαχείριση των προβλημάτων τους. Πληροφορίες: Τηλ.: 210 7722672, e-mail: [stratige@central.ntua.gr](mailto:stratige@central.ntua.gr)

**ΗΛΕΚΤΡΟΝΙΚΗ ΕΚΔΟΣΗ  
ΤΟΥ ΓΡΑΦΕΙΟΥ ΤΥΠΟΥ ΤΕΕ****ΠΡΟΕΔΡΟΣ ΤΟΥ ΤΕΕ**  
Γιώργος Στασινός**ΥΠΕΥΘΥΝΟΙ ΣΥΝΤΑΞΗΣ**  
Αργύρης Δεμερτζής  
Φρόσω Καβαλάρη**ΣΧΕΔΙΑΣΜΟΣ ΕΚΔΟΣΗΣ**  
Χριστίνα Τσιχριντζή**E-MAIL ΕΠΙΚΟΙΝΩΝΙΑΣ**  
[press@central.tee.gr](mailto:press@central.tee.gr)

(συνέχεια από τη σελίδα 1)

## Γιώργος Στασινός, πρόεδρος ΤΕΕ: «ασφαλιστικές εισφορές και φορολογία οδηγούν εκτός Ελλάδος ή εκτός επαγγέλματος όλους τους μηχανικούς»

Στις επαφές του με θεσμικούς φορείς, κυβερνητικά και πολιτικά στελέχη, ο Πρόεδρος του ΤΕΕ δίνει συγκεκριμένους αριθμούς και παραδείγματα. Σύμφωνα με το Γιώργο Στασινό, ένας νεοεισερχόμενος στην αγορά μηχανικός ελεύθερος επαγγελματίας, κάτω της πενταετίας (νέος ασφαλισμένος μετά το 1993), στην 1η ασφαλιστική κατηγορία του ΕΤΑΑ/ΤΣΜΕΔΕ πληρώνει σήμερα, με το νόμο 3518/2006, εισφορές 220,83 ευρώ πλέον 10 ευρώ για τον κλάδο ανεργίας, δηλαδή συνολικές εισφορές 230,83 ευρώ, περιλαμβανομένης της έκπτωσης 50%. Αν δεν υπολογιστεί το ποσό της ειδικής προσαύξησης (που η πρόταση Κατρούγκαλου καταργεί) τα αντίστοιχα ποσά είναι 162,59 ευρώ και 172,59 ευρώ αντίστοιχα. Αν εφαρμοσθούν οι ρυθμίσεις Κατρούγκαλου (ΕΛΑΧΙΣΤΕΣ ΕΙΣΦΟΡΕΣ ΤΣΜΕΔΕ ΜΕ ΒΑΣΗ ΤΟΝ ΚΑΤΩΤΑΤΟ ΒΑΣΙΚΟ ΜΙΣΘΟ ΑΓΑΜΟΥ ΑΝΩ ΤΩΝ 25 ΕΤΩΝ ΠΟΣΟΥ 586,08€) κάθε νεοεισερχόμενος ελεύθερος επαγγελματίας μηχανικός θα πληρώνει μηνιαίες εισφορές 235,35 ευρώ. Αυτό αντιστοιχεί σε αύξηση 44,75% χωρίς την ειδική προσαύξηση που καταργείται. Ο ίδιος νέος μηχανικός ελεύθερος επαγγελματίας πέρα από την επιβάρυνση του μηνιαίου εισοδήματος με 38,45% για ασφαλιστικές εισφορές επιβαρύνεται με φορολογία εισοδήματος 26%, 100% προκαταβολή φόρου επόμενου έτους, τέλος επιτηδεύματος, έκτακτη εισφορά αλληλεγγύης κλπ. Συνολικά, στο παράδειγμα της αντιστοιχίας με τον κατώτατο μισθό 586,08 ευρώ, ο νέος ελεύθερος επαγγελματίας χωρίς επαγγελματική εγκατάσταση και έξοδα (π.χ. με μπλοκάκι) ή αφού έχουν αφαιρεθεί τα επαγγελματικά έξοδα έχει:

**ΕΙΣΠΡΑΞΗ (ελάχιστη τεκμαρτή) ΑΝΑ ΕΤΟΣ: 586,08ευρώ X 12 μήνες = 7032,96ευρώ**

ΕΙΣΦΟΡΕΣ πρότασης ΚΑΤΡΟΥΓΚΑΛΟΥ: 235,35 ευρώ X 12 μήνες= 2824,20 ευρώ - ΦΟΡΟΣ ΕΙΣΟΔΗΜΑΤΟΣ: (7032,96 – 2824,20) X 26% =1094,28 ευρώ - Προκαταβολή φόρου εισοδήματος: (100% φόρου εισοδήματος) = 1094,28 ευρώ - Τέλος επιτηδεύματος: 650 ευρώ ή 1000 ευρώ = 650,00 ευρώ -

Έκτακτη Εισφορά Αλληλεγγύης: 0 ευρώ (εισοδήμα ως 12.000)= 0,00 ευρώ -

**Καθαρό ετήσιο εισόδημα μετά από φόρους και εισφορές: 1370,20ευρώ**

**Καθαρό μηνιαίο εισόδημα μετά από φόρους και εισφορές: 114,18 ευρώ**

Δηλαδή ο νεοεισερχόμενος στην αγορά εργασίας ελεύθερος επαγγελματίας μηχανικός θα πρέπει να ζήσει με 1370 ευρώ το χρόνο ή 114 ευρώ το μήνα, αποδίδοντας το 80,5% του εισοδήματός του στο κράτος!

Ένας όμοιος νεοεισερχόμενος στην αγορά μηχανικός ελεύθερος επαγγελματίας, κάτω της πενταετίας (νέος ασφαλισμένος μετά το 1993), στην 1η ασφαλιστική κατηγορία του ΕΤΑΑ/ΤΣΜΕΔΕ, που τυγχάνει να ξεπερνά σε όρους επίσιου εισοδήματος το ελάχιστο τεκμαρτό όριο της πρότασης Κατρούγκαλου και έχει καθαρά έσοδα 2000 ευρώ το μήνα, επιβαρύνεται με 779 ευρώ το μήνα (από 230,83 ευρώ σήμερα) θα έχει για τα πρώτα μόνο χρόνια της δραστηριότητάς του:

**ΕΙΣΠΡΑΞΗ (πραγματική/καθαρή) ΑΝΑ ΕΤΟΣ: 2000 ευρώ X 12 μήνες = 24.000 ευρώ**

ΕΙΣΦΟΡΕΣ πρότασης ΚΑΤΡΟΥΓΚΑΛΟΥ: 779 ευρώ X 12 μήνες = 9.348 ευρώ - ΦΟΡΟΣ ΕΙΣΟΔΗΜΑΤΟΣ: (24000 – 9348) X 26% = 3809,52 ευρώ -

Προκαταβολή φόρου εισοδήματος: (100% φόρου εισοδήματος) = 3809,52 ευρώ - Τέλος επιτηδεύματος: 650 ευρώ ή 1000 ευρώ = 1000,00 ευρώ -

Έκτακτη Εισφορά Αλληλεγγύης: 102,56 ευρώ (0,7% στο εισόδημα)= 102,56 ευρώ - Καθαρό ετήσιο εισόδημα μετά από φόρους και εισφορές: 5930,40 ευρώ

**Καθαρό μηνιαίο εισόδημα μετά από φόρους και εισφορές: 494,20 ευρώ**

Δηλαδή ο νεοεισερχόμενος στην αγορά εργασίας ελεύθερος επαγγελματίας μηχανικός με καθαρές (μετά τα έξοδα) μηνιαίες εισπράξεις 2000 ευρώ (αν και ελάχιστοι νέοι ελεύθεροι επαγγελματίες έχουν τέτοια μηνιαία ή ετήσια έσοδα σήμερα) θα πρέπει να ζήσει με 5930 ευρώ το χρόνο ή 494 ευρώ το μήνα, αποδίδοντας το 75% του εισοδήματός του στο κράτος!



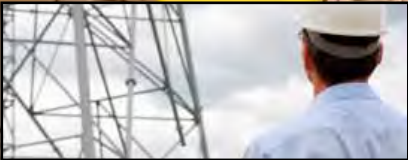

Τη διεθνή στρατηγική της ΔΕΠΑ για την επόμενη μέρα, όπως αυτή διαμορφώνεται από τη νέα διοίκηση της επιχείρησης, ανέλυσε μιλώντας σε δημοσιογράφους ο νέος διευθύνων σύμβουλος της εταιρείας Θοδωρής Κιτσάκος. Ειδικότερα, στο μικροσκόπιο της διοίκησης της εταιρείας τίθεται, πέρα από την επέκταση των δραστηριοτήτων της στην εσωτερική αγορά (η οποία περιγράφεται στη χθεσινή έκδοση του newsletter), και οι στρατηγικές κινήσεις που σχετίζονται με την μελλοντική θέση της ΔΕΠΑ στο διεθνές ενεργειακό γίγνεσθαι. Σε αυτά συγκαταλέγονται οι συζητήσεις για τη συμμετοχή της στο project της Αλεξανδρούπολης για

### Νέα νομοθετική ρύθμιση για την επιτάχυνση των απαλλοτριώσεων στα δημόσια έργα και στις οδικές παραχωρήσεις ετοιμάζει η κυβέρνηση

Η επιτάχυνση των απαλλοτριώσεων και των αρχαιολογικών ανασκαφών ήταν το κύριο θέμα της δεύτερης συνεδρίασης της νεοσύστατης διυπουργικής Επιτροπής Συντονισμού Μεγάλων Έργων Υποδομής, σύμφωνα με το ρεπορτάζ του Γιώργου Λιάλιου στην εφημερίδα ΚΑΘΗΜΕΡΙΝΗ. Στη συνάντηση οριστικοποιήθηκε νομοθετική ρύθμιση, η οποία αναμένεται να εγκριθεί άμεσα, με πράξη νομοθετικού περιεχομένου, σύμφωνα με την οποία όλα τα μεγάλα δημόσια έργα (συμπεριλαμβανομένων των πέντε οδικών παραχωρήσεων) θα χαρακτηρίζονται εθνικής σημασίας, ώστε να μπορεί να χρησιμοποιηθεί η «Ολυμπιακή» νομοθεσία για τις απαλλοτριώσεις. Η νομοθεσία αυτή, που ανάγεται στο 2001 θα τροποποιηθεί περαιτέρω, ώστε να συντομευθούν κι άλλο οι προθεσμίες που προβλέπει. Αξίζει να σημειωθεί ότι η βασική νομοθεσία για τις απαλλοτριώσεις (Κώδικας Αναγκαστικών Απαλλοτριώσεων Ακινήτων -ν. 2882/01) έχει μεταβληθεί σημαντικά την τελευταία πενταετία, με δώδεκα διαδοχικούς νόμους (3894/10, 3986/11, 4024/11, 4030/11, 4061/12, 4067/12, 4072/12, 4122/12, 4146/2013, 4313/14, 4314/14, 4315/14). Όσον αφορά τις εκκρεμότητες της αρχαιολογικής υπηρεσίας στα υπό κατασκευή έργα, το υπουργείο Πολιτισμού παρουσίασε, σύμφωνα με την ΚΑΘΗΜΕΡΙΝΗ, μια συγκεκριμένη λίστα (από 2-3 θέσεις στον αυτοκινητόδρομο Κορίνθου - Πάτρας, την Ιονία οδό και τον Ε65). Στις θέσεις αυτές η πορεία των αρχαιολογικών ανασκαφών και εργασιών θα επιτρεφτεί απευθείας και από το ΥΠΠΟ (όχι μόνο από τις τοπικές Εφορείες). Τέλος, αποφασίστηκε να γίνει σειρά τεχνικών συναντήσεων, με τη συμμετοχή γενικών γραμματέων και στελεχών της Διοίκησης αλλά όχι των ιδίων των υπουργών, για την επίλυση διαδικαστικών και τεχνικών ζητημάτων.

## ΔΕΠΑ: «Ρεαλιστική» η νέα προσέγγιση της ΔΕΠΑ για τα διεθνή ενεργειακά project

το πλωτό τέρμιναλ LNG, αλλά και η διαφοροποίηση των πηγών προμήθειας φυσικού αερίου, ώστε να διαθέτει ένα «καλάθι», με ανταγωνιστικές τιμές. Τα θέματα αυτά αναπτύσσονται μεταξύ τους συνέργειες καταλήγοντας εν τέλει αλληλοσυμπληρούμενα. Κι αυτό γιατί και μόνο το ενδεχόμενο έλευσης στη «γειτονιά» μας της αμερικανικής Cheniere, βοήθησε όπως αποκαλύφθηκε να υπάρχει θετικό αποτέλεσμα στην αναδιαπραγμάτευση του συμβολαίου προμήθειας με τους Αλγερινούς της Sonatrach. Σε κάθε περίπτωση κ. Κιτσάκος δεν απέδωσε άμεση προτεραιότητα στην δυνατότητα εισαγωγής αμερικανικού LNG, ενώ αξιολογώντας το project του τερματικού σταθμού Αλεξανδρούπολης, τόνισε ότι είναι ένα προχωρημένο έργο από αδειοδοτικής άποψης, όχι όμως αρκετά ώριμο επενδυτικά, καθώς συνδέεται με την πορεία του αγωγού IGB. Σε ό,τι αφορά το έργο του IGB, τόνισε ότι κρατάει «μεσαίο καλάθι» καθώς παραμένει ανοικτό το θέμα της χρηματοδότησης. Η πορεία του, είπε, θα κριθεί από τα αποτελέσματα του δεύτερου market test που ολοκληρώνεται στις 29 Φεβρουαρίου. Ως αιτία των ανωτέρω προσγειωμένων εκτιμήσεων του επικεντρώθηκε στην μειωμένη εμπορική δυναμικότητα της ευρύτερης περιοχής, με προβλεπόμενη κατανάλωση το 2020 29 δισ. κυβικά μέτρα εκ των οποίων τα 13,5 δισ. προέρχονται από τη Ρουμανία η οποία έχει ιδιοπαραγωγή και τα υπόλοιπα 15 δισ. κυβικά προέρχονται από χώρες χωρίς κουλτούρα στο φυσικό αέριο. Σε ό,τι

αφορά τα έργα διεθνούς ενδιαφέροντος όπου εμπλέκεται η ΔΕΠΑ, ο κ. Κιτσάκος εστίασε στον ελληνοϊταλικό αγωγό που προωθείται από κοινού με την Ιταλική Edison, υποστηρίζοντας ότι η μεγάλη αγορά της Ιταλίας μπορεί να στηρίξει τη βιωσιμότητά του. Υπολογίζεται ότι το 2015 η ελληνική αγορά είχε μια κατανάλωση φυσικού αερίου της τάξης των 3,6 δισ. κ.μ., εκ των οποίων περίπου το 70% προέρχεται από την Gazprom και το υπόλοιπο (ισομερώς) από την Sonatrach και την Botas. Σημειώνεται πως η ΔΕΠΑ διαθέτει τρία μακροπρόθεσμα συμβόλαια, με την Gazprom, που λήγει το 2026, καθώς και με την αλγερινή Sonatrach και την τουρκική Botas, που λήγουν και τα δύο το 2021. Σε σχέση με την Gazprom που αποτελεί τον κυρίαρχο προμηθευτή κυρίαρχος στόχος είναι η ανανέωση της σύμβασης με καλύτερους όρους και η οριστικοποίηση του τρόπου κάλυψης της ρήτρας take or pay που ενεργοποιήθηκε για το έτος 2014, ενώ στην περίπτωση της Sonatrach και της Botas υφίστανται εκκρεμότητες που έχουν να κάνει με την επαναδιαπραγμάτευση με σκοπό την μείωση του κόστους (Sonatrach) αλλά και διαιτητικές εκκρεμότητες (Botas).

Σε ό,τι αφορά το τελευταίο ζήτημα η τελική απόφαση του διαιτητικού δικαστηρίου, σε σχέση με την αντιστοίχιση ποσοτήτων φυσικού αερίου της περιόδου 2008-2012, αναβλήθηκε με ορίζοντα το τέλος του πρώτου εξαμήνου του 2016.

### ΕΛΕΤΑΕΝ: 171,8 MW νέων αιολικών εγκαταστάθηκαν το 2015

Τη Στατιστική της Αιολικής Ενέργειας στην Ελλάδα για το έτος 2015 ανακοίνωσε η Ελληνική Επιστημονική Ένωση Αιολικής Ενέργειας (ΕΛΕΤΑΕΝ). Η συνολική καθαρή αιολικής ισχύς που εγκαταστάθηκε κατά το 2015 ήταν 171,8 MW. Πέραν αυτής της νέας ισχύος, κατά την 31.12.2015 ήταν ήδη υπό κατασκευή νέα αιολικά πάρκα συνολικής ισχύος 210,7 MW. Με βάση την Στατιστική, το σύνολο της αιολικής ισχύος που κατά τα τέλη 2015 βρισκόταν σε εμπορική ή δοκιμαστική λειτουργία είναι 2150,8 MW, αυξημένη κατά 8,7% σε σχέση με πέρυσι. Η ισχύς αυτή κατανέμεται ως εξής:

- Στα Μπ Διασυνδεδεμένα Νησιά: 322,6 MW
- Στο Διασυνδεδεμένο Σύστημα: 1828,2 MW

Σε επίπεδο Περιφερειών η Στερεά Ελλάδα παραμένει στην κορυφή των αιολικών εγκαταστάσεων αφού φιλοξενεί 681,8 MW (31,7%) και ακολουθεί η Πελοπόννησος με 414,30 MW (19,3%) και η Ανατολική Μακεδονία - Θράκη όπου βρίσκονται 298,65 MW (13,9%). Όσον αφορά τους επιχειρη-

ματικούς ομίλους, για το 2015, στην πρώτη πεντάδα βρίσκονται η EDF EN HELLAS με 43,80 MW, η EREN GROUP με 42,00 MW, ΕΛΛ.ΤΕΧ ΑΝΕΜΟΣ (ΕΛΛΑΚΤΩΡ) με 36,10 MW, η PROTERGIA με 27,00 MW, η TERNA ENERGEIAKH με 10,00 MW, ενώ συνολικά η κατάταξη είναι η ακόλουθη

- TEPNA Ενεργειακή - 369,6 MW (17,2%),
- EDF - 358,0 MW (16,6%),
- Iberdrola Rokas - 250,7 MW (11,7%),
- ENEL Green Power - 200,5 MW (9,3%)
- ΕΛΛ.ΤΕΧ ΑΝΕΜΟΣ (ΕΛΛΑΚΤΩΡ) - 199,0 MW (9,3%).

Η εικόνα για τους κατασκευαστές των ανεμογεννητριών είναι η εξής: η Vestas έχει προμηθεύσει το 48,9% της συνολικής αιολικής ισχύος που είναι εγκατεστημένη στην Ελλάδα. Ακολουθούν η Enercon με 23,6%, η Gamesa με 10,8%, η Siemens με 9,1%, και η Nordex με 5,3%. Ειδικά για το 2015, τις νέες ανεμογεννήτριες προμήθευσαν η Vestas κατά 47%, η Gamesa κατά 31,6% και η Enercon κατά 21,5%.

# **ΤΕΕ** **ΝΕΕΣ ΥΠΗΡΕΣΙΕΣ** ΓΙΑ ΜΗΧΑΝΙΚΟΥΣ ΜΕΛΗ

## **Υποστήριξη για θέματα ιδιωτικών έργων και μελετών**

Τρίτη & Τετάρτη (10.00 – 15.00) στον 5ο όροφο, γραφείο Νο 513

e-mail: [engineer-help@central.tee.gr](mailto:engineer-help@central.tee.gr)

## **Νομική Υποστήριξη**

Τρίτη & Τετάρτη (11.00 – 14.00) στον 8ο όροφο, γραφείο Νο 809

e-mail: [law-help@central.tee.gr](mailto:law-help@central.tee.gr)

## **Φοροτεχνική Υποστήριξη**

Παρασκευή (11.00 – 14.00) στον 8ο όροφο, γραφείο Νο 808

e-mail: [tax-help@central.tee.gr](mailto:tax-help@central.tee.gr)

Κεντρική Υπηρεσία ΤΕΕ  
Νίκης 4, Αθήνα





# πρωτοσέλιδα



**«ΝΑΙ ΜΕΝ, ΑΛΛΑ» ΑΠΟ ΤΟΥΣ ΘΕΣΜΟΥΣ****▶ Η ΝΑΥΤΕΜΠΟΡΙΚΗ** | Σελίδες 1-3 | 14/1/2016

Οι θεσμοί εμφανίζονται ικανοποιημένοι με το περίγραμμα της πρότασης για τη μεταρρύθμιση του ασφαλιστικού, ωστόσο αποφεύγουν στην παρούσα φάση να τοποθετηθούν σχετικά με το αν θα χρειαστούν ή όχι πρόσθετα μέτρα για τη διασφάλιση της βιωσιμότητας του συστήματος. Στις αρχές της επόμενης εβδομάδας θα αρχίσει στην Αθήνα η πρώτη αξιολόγηση του ελληνικού προγράμματος.

Αν και θεωρούν ακόμη πρόωπη μια συνολική τοποθέτηση επί της ελληνικής πρότασης, που υποβλήθηκε στην Κομισιόν πριν από περίπου 10 ημέρες, οι θεσμοί άρχισαν να ανοίγουν τα χαρτιά τους εκφράζοντας την ικανοποίηση τους αναφορικά με το γενικό πλαίσιο της μεταρρύθμισης.

«Δεν διάβασα διεξοδικά την ελληνική πρόταση των 160 σελίδων, αλλά έπειτα από συζήτηση που είχα και με συναδέλφους μου μπορώ να πω ότι (η πρόταση) είναι φιλόδοξη και θα έλεγα ένα μεγάλο βήμα μπροστά» ανέφερε χθες στις Βρυξέλλες ανώτερος αξιωματούχος της Ευρωζώνης. Μια τοποθέτηση που κρίνεται θετική εν όψει της πρώτης ανταλλαγής απόψεων που θα γίνει στη σημερινή συνεδρίαση του Eurogroup.

Ο αξιωματούχος αιτιολόγησε τη γενική εκτίμησή του, υπογραμμίζοντας ότι η πρόταση ικανοποιεί ένα πάγιο αίτημα (των θεσμών) τα τελευταία χρόνια, που ήταν η ενοποίηση των ταμείων και των πολλών διαφορετικών καθεστώτων. «Οι εκπρόσωποι των θεσμών στις συναντήσεις που θα έχουν με τις ελληνικές αρχές στη διάρκεια της αξιολόγησης θα ζητήσουν όλες τις πληροφορίες και στη συνέχεια θα κάνουν τους υπολογισμούς» τόνισε, προσθέτοντας: «Αυτή τη στιγμή δεν μπορώ να σας πω αν η πρόταση αυτή είναι αρκετή για την επίτευξη των στόχων που έχουμε θέσει ή αν θα απαιτηθούν πρόσθετα μέτρα».

Αναφορικά με την πρώτη αξιολόγηση, ο αξιωματούχος είπε ότι οι εκπρόσωποι των θεσμών, εκτός από το ασφαλιστικό, που είναι μια βασική παράμετρος, θα συζητήσουν στην Αθήνα με τις ελληνικές αρχές και άλλα πολύ σημαντικά ζητήματα όπως η υλοποίηση του προϋπολογισμού του 2016, το μεσοπρόθεσμο πρόγραμμα μέχρι το 2019, η ολοκλήρωση των μεταρρυθμίσεων στον χρηματοπιστωτικό τομέα («κόκκινα» δάνεια), η αγορά ηλεκτρικής ενέργειας, το ταμείο ιδιωτικοποιήσεων και οι μεταρρυθμίσεις στον δημόσιο τομέα.

Ερωτηθείς σχετικά με το χρονοδιάγραμμα είπε ότι αυτό που μπορούμε να πούμε είναι πως δεν θα ολοκληρωθεί η αξιολόγηση μέχρι την επόμενη συνεδρίαση του Eurogroup, που είναι στις 11 Φεβρουαρίου, οπότε δεν θα έχουμε και αποφάσεις. Από εκεί και πέρα, συνέχισε, είναι προς το συμφέρον της Ελλάδας να ολοκληρωθεί η αξιολόγηση το συντομότερο δυνατόν, ωστόσο, λόγω της πολυπλοκότητας των θεμάτων, αυτό δεν μπορεί να γίνει σε μια-δύο εβδομάδες. Πάντως, διευκρίνισε ότι εκείνο που προέχει για τους εταίρους και δανειστές είναι η αξιολόγηση να γίνει με σωστό τρόπο, ενώ από την άλλη, όπως είπε, δεν υπάρχουν μεγάλες χρηματο-

δοτικές ανάγκες της Ελλάδας το αμέσως επόμενο διάστημα, αφήνοντας να εννοηθεί ότι υπάρχει χρόνος να γίνουν οι συζητήσεις, χωρίς πιέσεις και άγχος.

Αυτό που τόνισε με έμφαση ο αξιωματούχος είναι πως δεν μπορεί να αποφασιστεί η ελάφρυνση του δημόσιου χρέους πριν από την επιτυχή ολοκλήρωση της αξιολόγησης. Κι αυτό γιατί, όπως εξήγησε, θα πρέπει πριν μιλήσουμε για το χρέος να έχουμε πλήρη εικόνα για τρία πράγματα: 1) τη δημοσιονομική πορεία τα επόμενα χρόνια, 2) τις αποφάσεις για το ασφαλιστικό, 3) το αποτέλεσμα των μεταρρυθμίσεων. Απαιτήσεις στα τρία αυτά ερωτήματα θα έχουμε στη διάρκεια της πρώτης αξιολόγησης, όπου θα είμαστε σε θέση να κάνουμε προβλέψεις και για την ανάπτυξη, είπε, προσθέτοντας ότι από τη στιγμή που θα έχουμε όλα αυτά τα στοιχεία θα μπορούμε να διαμορφώσουμε και τον τρόπο εξυπηρέτησης του δημόσιου χρέους.

Σύμφωνα με τον αξιωματούχο, βρισκόμαστε εν μέσω εξελίξεων, που θα αρχίσουν να τρέχουν από τις επόμενες μέρες με την επιστροφή των εκπροσώπων των θεσμών στην Αθήνα.

**ΚΑΘΥΣΤΕΡΗΣΗ 2 ΜΗΝΩΝ ΣΤΙΣ ΠΡΟΚΗΡΥΞΕΙΣ ΤΟΥ ΕΣΠΑ****▶ Η ΚΑΘΗΜΕΡΙΝΗ** | Σελίδα 26 | 14/1/2016

Πυρετωδώς υποστηρίζουν από το υπουργείο Οικονομίας ότι δουλεύουν για να βγουν οι προκηρύξεις για τα νέα προγράμματα του ΕΣΠΑ. Πρόκειται για προγράμματα ενίσχυσης της επιχειρηματικότητας, συνολικού προϋπολογισμού 280 εκατ. ευρώ, τα οποία έχουν ανακοινωθεί από τον Οκτώβριο και αναμενόταν να προκηρυχθούν τον Νοέμβριο, δημιουργώντας προσδοκίες από τον κόσμο που έσπευδε να πληροφορηθεί, υπερφορτώνοντας σε κάποιες περιπτώσεις το helpdesk του προγράμματος Ανταγωνιστικότητας.

Αφού, λοιπόν, οι μήνες πέρασαν και φθάσαμε στον Ιανουάριο, στο υπουργείο διαπίστωσαν το αυτονόητο, ότι δηλαδή χωρίς τον ενδιάμεσο φορέα που θα διαχειριστεί το πρόγραμμα δεν θα μπορούσε να υπάρξει αξιολόγηση των προτάσεων, ακόμα και αν οι προκηρύξεις δημοσιεύονταν. Έτσι προσπαθούν τώρα να δρομολογήσουν παράλληλα και τις δύο διαδικασίες, δηλαδή να παίξουν παράλληλη καθυστέρηση.

**ΤΟ «ΝΟΜΠΕΛ» ΑΡΧΙΤΕΚΤΟΝΙΚΗΣ ΚΑΙ Η ΕΛΛΑΔΑ****▶ ΤΑ ΝΕΑ** | Σελίδες 28-29 | 14/1/2016

Κατά μία έννοια, είναι ο αρχιτέκτονας της χρονιάς. Ο Χιλιανός Αλεχάντρο Αραβένα, εκτός από καλλιτεχνικός διευθυντής της επερχόμενης Μπιενάλε Αρχιτεκτονικής της Βενετίας, είναι από χθες και ο κάτοχος του πρεστιζιότου Βραβείου Pritzker, του λεγόμενου και «Νόμπελ Αρχιτεκτονικής». Ο λόγος, κύριοι της κριτικής επιτροπής: «Η δουλειά του Αραβένα δίνει οικονομικές λύσεις στους λιγότερο προνομιούχους, μετριάζει τις συνέπειες από τις φυσικές καταστροφές, μειώνει την κατανάλωση ενέργειας και συμβάλλει



στη δημιουργία ενός φιλόξενου δημόσιου χώρου» δήλωσε στην ανακοίνωσή του ο πρόεδρος του Ιδρύματος Hyatt, χορηγού του Βραβείου.

«Ευρηματικός και εμπνευσμένος, μας δείχνει πώς η αρχιτεκτονική στα καλύτερά της μπορεί να βελτιώσει τη ζωή των ανθρώπων».

Τα μέλη της επιτροπής του μεγαλύτερου αρχιτεκτονικού βραβείου στον πλανήτη μιλάνε για έναν πρώην δικό τους. Ο 48χρονος αρχιτέκτονας από το Σαντιάγο είχε συμμετάσχει στο παρελθόν στη διαδικασία κρίσης της επιτροπής Πρίτσκερ. Παράλληλα, τον περασμένο Ιούλιο, ο διευθυντής της Μπιενάλε Βενετίας Πάολο Μπαράτα ανακοίνωσε το όνομα του Αραβένα για τη θέση του καλλιτεχνικού διευθυντή της επερχόμενης διοργάνωσης που ξεκινά στη Βενετία στις 28 Μαΐου.

Το αρχιτεκτονικό γραφείο του Αραβένα, Elemental, απέκτησε φήμη για τις δράσεις κοινωνικού χαρακτήρα. Βασίζεται στην ιδέα του «μισού καλού σπιτιού», όπως την αποκαλεί ο εμπνευστής της, και αφορά τη συνεργασία του Δημοσίου με τους ιδιώτες. Σύμφωνα με το σχέδιο Αραβένα, το κράτος χρηματοδοτεί τα πρώτα 40 τ.μ. από την κατασκευή του οικιστικού προγράμματος, ενώ οι ιδιοκτήτες των μεμονωμένων κατοικιών πληρώνουν το επιπλέον ποσό, σε περίπτωση που χρειάζονται μεγαλύτερους χώρους, πάνω σε σχέδιο του Elemental.

Μετά τον σεισμό στη Χιλή, τον Φεβρουάριο του 2010, ο Αραβένα πέρασε από τη θεωρία της αρχιτεκτονικής στην πράξη. Επιδεικνύοντας οργανωτικότητα επαγγελματία συμμετείχε στην ανασυγκρότηση της καταστραμμένης από τον Εγκέλαδο περιοχής της παράκτιας Κονστιτουθιόν. Και μέσα σε 100 ημέρες ο γνωστός για τον σχεδιασμό εργατικών κατοικιών Αραβένα παρουσίασε ολοκληρωμένο πλάνο ανασυγκρότησης. Προηγουμένως το συνεργείο του είχε ρωτήσει τους κατοίκους της πόλης για το πώς θα ήθελαν να είναι ο τόπος όπου θα ζούσαν στην υπόλοιπη ζωή τους.

Η άποψή του για τον σχεδιασμό των πόλεων και τον ρόλο της αρχιτεκτονικής ως εργαλείο κοινωνικής αλλαγής συνοψίζεται στο αξίωμα πως «οι ανισότητες δεν είναι οικονομικό ζήτημα, αλλά πολιτισμικό. Ο ρόλος που μπορούν να παίξουν οι πόλεις στο να εμποδίσουν ή να δημιουργήσουν ευκαιρίες στους κατοίκους τους σχετίζεται από τον σωστό σχεδιασμό τους».

- Η ελληνική πρόταση

Σε ποιον βαθμό μάς αφορά λοιπόν η γενική κατεύθυνση που δίνει ο Αραβένα ως εκπρόσωπος της «συλλογικής αρχιτεκτονικής» για τους συμμετέχοντες στην Μπιενάλε της Βενετίας; Το ερώτημα ήδη απασχολεί τον Σύλλογο Ελλήνων Αρχιτεκτόνων καθώς το πρωί της Παρασκευής συνεδριάζουν στα γραφεία του Τεχνικού Επιμελητηρίου για να αποφασίσουν την εθνική μας συμμετοχή, την οποία πρέπει να καταθέσουν έως το τέλος του μήνα στη διεύθυνση της Μπιενάλε της Βενετίας. Για την ώρα οι ελληνικές προτάσεις που διαγκωνίζονται μεταξύ τους αφορούν δύο θέματα.

Η μία αντλεί τη θεματική της από το επίκαιρο προσφυγικό ζήτημα και τη συλλογική του διαχείριση από αρχιτέκτονες και άλλες ομάδες διαφορετικών ειδικοτήτων. Η άλλη, πιο ασαφής, αναφέρεται σε αρχιτεκτονικές μελέτες που επεξεργάζονται το νομοσχέδιο του υπουργείου Περιβάλλοντος για την προστασία της μορφολογίας των οικισμών.

Και ο ίδιος ο Αραβένα; Ανακοινώνοντας το θέμα «Reporting from the front» (Ανταπόκριση από το μέτωπο) για την επόμενη διοργάνωση έδειξε προς την κατεύθυνση του συλλογικού οφέλους που αψηφά το κέρδος. «θα θέλαμε αυτή η Μπιενάλε να πραγματοποιηθεί χωρίς αποκλεισμούς, ακούγοντας τις ιστορίες, τις σκέψεις και τις εμπειρίες που προέρχονται από διαφορετικές καταβολές: τους αρχιτέκτονες, τους πολίτες, τις ηγετικές φυσιογνωμίες, τα εθνικά περίπτερα. Γνωρίζουμε πολύ καλά ότι η μάχη για ένα καλύτερο δομημένο περιβάλλον είναι μια συλλογική προσπάθεια που θα απαιτήσει τη γνώση του καθενός» σημείωσε στην ανακοίνωσή του. Το μήνυμα έχει προφανώς αποδέκτες και στην Ελλάδα.

#### ΠΟΙΑ ΔΙΑΔΡΟΜΗ ΘΑ ΑΚΟΛΟΥΘΕΙ ΣΤΗ ΧΩΡΑ ΜΑΣ Ο ΑΓΩΓΟΣ ΤΑΡ

► **ΤΥΠΟΣ ΤΗΣ ΘΕΣΣΑΛΟΝΙΚΗΣ** | Σελίδα 7 | 14/1/2016

Με τις αντίστοιχες αποφάσεις που υπέγραψε ο Υπουργός Περιβάλλοντος και Ενέργειας, Πάνος Σκουρλέτης, εγκρίθηκαν τα σχέδια για την εγκατάσταση και διαδρομή του ελληνικού τμήματος του Διαδριατικού Αγωγού Φυσικού Αερίου (ΤΑΡ) σε 13 Περιφερειακές Ενότητες της χώρας. Τα σχέδια αποτελούν μέρος της Πράξης Εγκατάστασης του αγωγού, η οποία και χορηγείται μέσω αυτής της διαδικασίας στην εταιρεία Trans Adriatic Pipeline AG. Οι αποφάσεις πρόκειται να δημοσιευθούν στην Εφημερίδα της Κυβερνήσεως και ισχύουν από την έναρξη ισχύος της Συμφωνίας Φιλοξενούσας Χώρας. Οι αποφάσεις αφορούν στην εγκατάσταση και διαδρομή του ΤΑΡ στις Περιφερειακές Ενότητες Έβρου, Δράμας, Καβάλας, Ξάνθης, Ροδόπης, Ημαθίας, Θεσσαλονίκης, Κιλκίς, Πέλλας, Σερρών, Καστοριάς, Κοζάνης, Φλώρινας.

«Η κατασκευή και λειτουργία του αγωγού φυσικού αερίου συνεπάγεται πολλαπλά οφέλη για την χώρα. Η τόνωση της απασχόλησης, με εκτιμήσεις για άμεσες και έμμεσες θέσεις εργασίας που θα προσεγγίσουν τις 10.000, καθώς και η συμμετοχή ελληνικών εταιρειών στα έργα, αλλά και στην παροχή υλικών κατασκευής, είναι ένα μέρος αυτών.

Η εξυπηρέτηση του στόχου για διαφοροποίηση των πηγών τροφοδοσίας της Ευρώπης με φυσικό αέριο, όπως και των ενεργειακών διαδρομών, είναι ένα ακόμη σημαντικό όφελος προς την κατεύθυνση της διασφάλισης της ενεργειακής ασφάλειας και επάρκειας σε ολόκληρη την ΕΕ και την Ελλάδα. Η ενίσχυση του γεωπολιτικού ρόλου της Ελλάδας, με ευθεία προβολή και στο πεδίο της εθνικής οικονομίας, είναι ένα ακόμη, σημαντικό όφελος, μέρος της συνολικής προσπάθειας για την ανάκαμψη της χώρας», τονίζεται στην ανακοίνωση του υπουργείου.