

ΗΛΕΚΤΡΟΝΙΚΗ ΚΑΘΗΜΕΡΙΝΗ ΕΝΗΜΕΡΩΣΗ

ΤΕΥΧΟΣ 1594

ΗΜΕΡΟΜΗΝΙΑ 02 ΟΚΤΩΒΡΙΟΥ 2018

ΔΙΑΒΑΣΤΕ ΣΗΜΕΡΑ

στην καθημερινή ηλεκτρονική ενημέρωση του ΤΕΕ (Newsletter) ΤΕΕ:

- Σελ 1
Μ. Σέφκοβιτς: Οι μεταρρυθμίσεις στην ενέργεια θα συνδράμουν στην προσέλκυση επενδύσεων στην Ελλάδα
- Σελ 1 και 13
IOBE: Σημαντική επιδείνωση του δείκτη οικονομικού κλίματος τον Σεπτέμβριο, παρά τη βελτίωση της καταναλωτικής εμπιστοσύνης
- Σελ 3
Ημερίδα για τους υαλοπίνακες ασφαλείας και τη νέα Τεχνική Οδηγία (TÖTE)
- Athens Investment Forum 2018: Ο Ρόλος των Ελληνικών Επιχειρήσεων στη Μελλοντική Ανάπτυξη
- Σελ 4
Άρθρο του Πάρι Μπιλία: Θαλάσσια αστική συγκοινωνία, ή... φάρσα;
- Σελ 5
Τι ισχύει για την καταβολή βοήθηματος ανεργίας από τον ΟΑΕΔ σε αυτοτελώς και ανεξαρτήτως απασχολούμενους-ασφαλισμένους του ΕΦΚΑ-τέως ΕΤΑΑ
- Σελ 6
Το ΤΑΙΠΕΔ αλλάζει τα χρονοδιαγράμματα για αποκρατικοποιήσεις ΕΛΠΕ και ΔΕΠΑ
- Σελ 7
Μικρότερο ΕΝΦΙΑ πληρώνουν 500.000 ακίνητα
- Σελ 8
ΕΕΤΓ: Σε ισχύ το 2ο στάδιο ρυθμίσεων του Κανονισμού για τις ηλεκτρονικές επικοινωνίες
- Σελ 9
Σταθερή απόδοση του μεταποιητικού τομέα στην Ελλάδα τον Σεπτέμβριο υπέδειξαν τα στοιχεία έρευνας της IHS Markit
- Σελ 10
Χρηματοδότηση 950.000 ευρώ, για τις μονάδες διαχείρισης στερεών αποβλήτων σε Ηράκλειο και Χανιά
- Σελ 11
Μνημόνιο συνεργασίας IMET-Δήμου Μυκόνου με στόχο την κυκλοφορική αποσυμφόρηση
- Σελ 12
Ηράκλειο: Τη δημιουργία δικτύου οικιακής κομποστοποίησης προωθεί ο δήμος
- Σελ 13
Σημαντική επιδείνωση του δείκτη οικονομικού κλίματος τον Σεπτέμβριο, παρά τη βελτίωση της καταναλωτικής εμπιστοσύνης, σύμφωνα με το IOBE
- Σελ 14
Κατατέθηκε το προσέχιο προϋπολογισμού 2019
- Σελ 15
Κρήνισος: Αυτοψία ΓΤ Υποδομών στις πληγείσες περιοχές
- Σελ 16
Με αύξηση τζίρου και καθαρών κερδών έλασε το πρώτο εξάμηνο του 2018 η ΕΥΑΘ ΑΕ
- Σελ 17
Κίνα: Σε έργα συντήρησης θα υποβληθεί το γιγάντιο άγαλμα 71 μέτρων ύψους, του Βούδα του Λεσάν
- Σελ 18
Θεσσαλονίκη: Χαμηλά η Ελλάδα στον Ευρωπαϊκό Δείκτη Δεξιότητας (ESI) του cedefop
- Σελ 19
Συνεχίζεται η πληθυσμιακή συρρίκνωση σύμφωνα με την ΕΛΣΤΑΤ
- Σελ 20
Prototype by TEE & Attica Region: ένας τεκνοδικτυακός (ψηφιακός) επαχυντής κανοτόμων ιδεών.
- Σελ 2
Προσεχώς
Σελ 22,23,24
Πρωτοσέλιδα θέματα και αποκόμματα τύπου

Και πολλές ακόμη τεχνικές και οικονομικές ειδήσεις.

Μ. ΣΕΦΚΟΒΙΤΣ: ΟΙ ΜΕΤΑΡΡΥΘΜΙΣΕΙΣ ΣΤΗΝ ΕΝΕΡΓΕΙΑ ΘΑ ΣΥΝΔΡΑΜΟΥΝ ΣΤΗΝ ΠΡΟΣΕΛΚΥΣΗ ΕΠΕΝΔΥΣΕΩΝ ΣΤΗΝ ΕΛΛΑΔΑ

Την πεποίθηση ότι οι μεταρρυθμίσεις στην ενέργεια και το νέο θεσμικό πλαίσιο θα συνδράμουν στην προσέλκυση επενδύσεων στην Ελλάδα, εξέφρασε χθες το βράδυ ο αντιπρόεδρος της Ευρωπαϊκής Επιτροπής, αρμόδιος για την ενέργεια Μάρκος Σέφκοβιτς, μιλώντας στο 2ο Συνέδριο του Economist για τη Βιωσιμότητα στη ΝΑ Ευρώπη και τη Μεσόγειο, που πραγματοποιείται στην Αθήνα, σύμφωνα με το ΑΠΕ-ΜΠΕ.

«Ακούω θετικά σχόλια για επενδύσεις στην Ελλάδα», ανέφερε χαρακτηριστικά ο κ. Σέφκοβιτς εκφράζοντας παράλληλα την εκτίμησή του για τις προσπάθειες, την επιμονή και το θάρρος που οδήγησαν, όπως είπε, στο τέλος του προγράμματος οικονομικής στήριξης της χώρας.

Ο αντιπρόεδρος της Κομισιόν έκανε ειδική αναφορά στα πλεονεκτήματα (πηγές ενέργειας, γεωγραφική θέση, ανάπτυξη νέων διασυνδέσεων) και στον ρόλο της χώρας μας για την βελτίωση της ενεργειακής ασφάλειας των χωρών της περιοχής. Ειδικότερα, για την υλοποίηση της ευρωπαϊκής στρατηγικής σύμφωνα με την οποία κάθε χώρα θα πρέπει να έχει πρόσβαση σε τρεις τουλάχιστον πηγές προμήθειας φυσικού αερίου. «Η Ελλάδα παίζει πολύ σημαντικό ρόλο όχι μόνο για την διαμετακόμιση του φυσικού αερίου της Κασπίας, αλλά και με έργα όπως ο ελληνοβουλγαρικός αγωγός και οι υποδομές Υγροποιημένου Φυσικού αερίου. Είναι πολύ σημαντικά έργα για την ασφάλεια εφοδιασμού όχι μόνο της

χώρας αλλά και για την ευρύτερη περιοχή», τόνισε.

Αναφερόμενος στις ανανεώσιμες πηγές ενέργειας σημείωσε ότι το δυναμικό παραγωγής ενέργειας της χώρας μας είναι πενταπλάσιο από την κατανάλωση, κάτι που σημαίνει ότι ενέργεια από την Ελλάδα μπορεί να φθάσει σε κάθε χώρα της ΕΕ. Έκανε ειδική αναφορά στο πρόγραμμα Tinos, που αφορά στην κάλυψη του συνόλου σχεδόν των αναγκών της Τήλου σε ηλεκτρική ενέργεια από ανανεώσιμες πηγές που συνδυάζονται με σύστημα αποθήκευσης (μπαταρία) και διαχείρισης της ενέργειας. Πρόκειται όπως είπε για πολύ σημαντικό παράδειγμα για την ανάπτυξη και διαχείριση των μικροδικτύων και πολύ αποτελεσματικό εργαλείο για την τροφοδοσία απομακρυσμένων περιοχών.

Σημείωσε ότι η ευρωπαϊκή εμπειρία αποδεικνύει ότι η στροφή προς την «πράσινη» ενέργεια μπορεί να συνδυαστεί με την οικονομική ανάπτυξη και την δημιουργία νέων θέσεων εργασίας. Όπως είπε, η ανάπτυξη των ΑΠΕ και της ευρωπαϊκής τεχνολογίας στον τομέα έχουν οδηγήσει σε εξοικονόμηση 30 δις. ευρώ ετησίως από τον περιορισμό των εισαγωγών ενέργειας, σε εξαγωγές αξίας 35 δις. το χρόνο και σε 3,5 εκατομμύρια θέσεις εργασίας.

Τόνισε τέλος ότι οι καταστροφές που συμβαίνουν σε όλο τον κόσμο και στη χώρα μας, αποτελούν μηνύματα από την μητέρα φύση ότι ο χρόνος περνάει και ότι πρέπει να αναληφθεί δράση σε παγκόσμιο επίπεδο προκειμένου να αντιμετωπιστεί η κλιματική αλλαγή.

IOBE: ΣΗΜΑΝΤΙΚΗ ΕΠΙΔΕΙΝΩΣΗ ΤΟΥ ΔΕΙΚΤΗ ΟΙΚΟΝΟΜΙΚΟΥ ΚΛΙΜΑΤΟΣ ΤΟΝ ΣΕΠΤΕΜΒΡΙΟ, ΠΑΡΑ ΤΗ ΒΕΛΤΙΩΣΗ ΤΗΣ ΚΑΤΑΝΑΛΩΤΙΚΗΣ ΕΜΠΙΣΤΟΣΥΝΗΣ

Σημαντική υποχώρηση παρουσίασε ο Δείκτης Οικονομικού Κλίματος τον Σεπτέμβριο και διαμορφώθηκε στις 101,3 μονάδες, (από 105,3 τον Ιούλιο). Σύμφωνα με έρευνα οικονομικής συγκυρίας του Ιδρύματος Οικονομικών και Βιομηχανικών Ερευνών, η εξέλιξη αυτή είναι αποτέλεσμα κυρίως της έντονης επιδείνωσης των επιχειρηματικών προσδοκιών στη βιομηχανία και τις κατασκευές, ενώ αντίθετα η καταναλωτική εμπιστοσύνη κινείται ανοδικά. Καθοδική πορεία του οικονομικού κλίματος καταγράφεται και γενικότερα στην Ευρώπη, αν και λιγότερο έντονα. Σύμφωνα με το ΑΠΕ-ΜΠΕ η μέτρηση του δείκτη, σύμφωνα με το IOBE, είναι η πρώτη μετά την έξοδο της χώρας από το τρίτο πρόγραμμα στήριξης, εξέλιξη που βεβαίως έχει κυρίως συμβολικό χαρακτήρα παρά συνδέεται με συγκεκριμένες και απτές αλλαγές στην οικονομική πολιτική. Η επιδείνωση, πάντως, έχει τομεακά και επιχειρηματικά χαρακτηριστικά, καθώς η βελτίωση της καταναλωτικής εμπιστοσύνης υποδηλώνει ότι, τουλάχιστον σε κάποιο βαθμό, η έξοδος από το πρόγραμμα συμβάλει στη βελτίωση των προσ-

δοκιών των νοικοκυριών. Στην πλευρά των βιομηχανικών επιχειρήσεων, δύο παράγοντες τείνουν να επιβαρύνουν τις προοπτικές.

Στο εξωτερικό περιβάλλον, εμφανίζονται κίνδυνοι από την επιβράδυνση της ζήτησης, κυρίως λόγω της απόσυρσης μέτρων νομισματικής πολιτικής, και από τους περιορισμούς που εγείρονται στο διεθνές εμπόριο από πολιτικές προστατευτισμού. Στο εσωτερικό πλαίσιο, η έξοδος από το τελευταίο πρόγραμμα δεν έχει, επί του παρόντος, συνοδευτεί από βελτίωση των όρων πρόσβασης στις διεθνείς αγορές και μείωση του κόστους χρηματοδότησης για τον δημόσιο ή τον ιδιωτικό τομέα της οικονομίας. Συνολικά πάντως, η εξέλιξη του δείκτη τους τελευταίους μήνες αφενός είναι συμβατή με την επιτάχυνση της οικονομικής δραστηριότητας και ειδικότερα την εξέλιξη του ΑΕΠ στα επίσημα στατιστικά στοιχεία και, αφετέρου, αντανάκλα τις επιμέρους αβεβαιότητες για τις εξελίξεις στην οικονομία. Αναλυτικά στη σελ 13

ΒΑΛΤΕ ΣΤΗΝ ΑΤΖΕΝΤΑ ΣΑΣ

ΜΥΤΙΛΗΝΗ

• Το TEE – Περιφερειακό Τμήμα ΒΑ Αιγαίου διοργανώνει σήμερα ενημερωτική εκδήλωση στη Μυτιλήνη (αίθουσα του Εμπορικού Επιμελητηρίου(Κουντουριώτη 77) με θέμα: «e-A-ΔΕΙΞ: Σύστημα ηλεκτρονικής έκδοσης οικοδομικών αδειών».

ΕΝΗΜΕΡΩΤΙΚΗ ΗΜΕΡΙΔΑ

Η Ομοσπονδία Βιοτεχνών Υδραυλικών Ελλάδας (ΟΒΥΕ), διοργανώνει την Κυριακή 7 Οκτωβρίου 2018 και ώρα 10.30 π.μ., ενημερωτική ημερίδα με θέματα: την εξοικονόμηση ενέργειας, τα νέα καινοτόμα προϊόντα και την αδήλωτη επιχειρηματική δραστηριότητα. Η εκδήλωση θα πραγματοποιηθεί στο ξενοδοχείο Holiday Inn (40,2 χλμ. Αττικής οδού, Παιανία). Δηλώσεις συμμετοχής: <https://obyegri/>

Προσεχώς

ΗΜΕΡΟΜΗΝΙΑ	ΗΜΕΡΙΔΕΣ - ΣΥΝΕΔΡΙΑ - ΣΕΜΙΝΑΡΙΑ	ΟΡΓΑΝΩΣΗ ΣΥΜΜΕΤΟΧΗΣ
3- 5 Οκτωβρίου 2018	Διεθνές συνέδριο: «Κυκλική Οικονομία στις έξυπνες πόλεις» ΘΕΣΣΑΛΟΝΙΚΗ	ECOCITY
25 - 27 Οκτωβρίου 2018	Παγκόσμιο Συνέδριο Μαρινών ΑΘΗΝΑ	Διεθνές Συμβούλιο Ενώσεων Ναυτικής Βιομηχανίας (ICOMIA), Ένωση Μαρινών Ελλάδας
2 - 4 Νοεμβρίου 2018	Εκδήλωση: 30 χρόνια από την ένταξη της Μεσαιωνικής Πόλης της Ρόδου, στα Μνημεία Παγκόσμιας Πολιτιστικής Κληρονομιάς της ΟΥΝΕΣΚΟ ΡΟΔΟΣ	Δήμος Ρόδου, Διεύθυνση Μεσαιωνικής Πόλης

PASSIEXPO2018 ΚΑΙ 4ο ΠΑΝΕΛΛΗΝΙΟ ΣΥΝΕΔΡΙΟ ΠΑΘΗΤΙΚΩΝ ΚΤΙΡΙΩΝ

Το Ελληνικό Ινστιτούτο Παθητικού Κτιρίου διοργανώνει το PASSIEXPO 2018, στις 2 και 3 Νοεμβρίου 2018, στις εγκαταστάσεις της Γερμανικής Σχολής Αθηνών (Δημοκρίτου 6, Μαρούσι) με κεντρικό τίτλο: «Passiexpo2018: the road to nZEB».

Οι διήμερες εκδηλώσεις της PASSIEXPO για το Παθητικό Κτίριο θα περιλαμβάνουν:

• Τρία Εξειδικευμένα Εργαστήρια (02/11/2018)

- Air tightness Masterclass Workshop: Για πρώτη φορά στην Ελλάδα θα διεξαχθεί εξειδικευμένο σεμινάριο για την αεροστεγανότητα των κτιρίων και τον έλεγχο αυτής. Οι συμμετέχοντες θα ζουν ζωντανά πως τοποθετούμε αεροστεγανά ένα κούφωμα, πως εξασφαλίζουμε στεγανά συστήματα σωληνώσεων, πως κάνουμε ένα τεστ υποπίεσης κτιρίου.

- HR Ventilation Masterclass Workshop: Πρακτικές, λάθη και ιδέες για τον σωστό σχεδιασμό και τη υλοποίηση συστημάτων μηχανικού αερισμού με ανάκτηση θερμότητας. Υλικά και συστήματα που χρησιμοποιούνται. Λύσεις για τα υφιστάμενα κτίρια.

- Passive House Certification Workshop: Το πρώτο ελληνικό εργαστήριο για την διαδικασία πιστοποίησης παθητικών κτιρίων. Ο εξουσιοδοτημένος πιστοποιητής παθητικών κτιρίων και Πρόεδρος του ΔΣ του ΕΙΠΑΚ Στέφανος Παλλαντζάς παρουσιάζει την μεθοδολογία και τα κριτήρια πιστοποίησης, την ηλεκτρονική πλατφόρμα υποβολής του φακέλου πιστοποίησης, το ελληνοποιημένο σύστημα πιστοποίησης. Κάθε συμμετέχων μπορεί να επιλέξει ένα μόνο εργαστήριο.

• 4ο Πανελλήνιο Συνέδριο (03/11/2018)

Με τη συμμετοχή των μελών του Ε.Ι.ΠΑ.Κ από όλη την Ελλάδα, με Έλληνες και Ξένους καταξιωμένους επιστήμονες να παρουσιάζουν στοχευμένα παραδείγματα και στοιχεία αποτελεσμάτων γύρω από το Παθητικό Κτίριο. Στο συνέδριο θα παρουσιαστούν μετρήσεις από τα πρώτα πιστοποιημένα παθητικά κτίρια στο Βόλο, ενώ θα απονεμηθούν τα πιστοποιητικά στα νέα πιστοποιημένα παθητικά κτίρια σε διάφορες πόλεις της Ελλάδας.

Ειδικότερα το συνέδριο ασχολείται:

• με τα ελληνικά πιστοποιημένα παθητικά κτίρια,

• με τους 100+ Έλληνες πιστοποιημένους σχεδιαστές παθητικών κτιρίων,

• με τα πιστοποιημένα ελληνικά προϊόντα για παθητικά κτίρια,

• με το ελληνικό rhrp, το μόνο αξιόπιστο εργαλείο σχεδιασμού παθητικών κτιρίων και NZEB,

• με μοναδικά εξειδικευμένα εργαστήρια αεροστεγανότητας και μηχανικού αερισμού, αλλά και το πρώτο ελληνικό εργαστήριο πιστοποίησης παθητικών κτιρίων

• με πολλές άλλες καινοτομίες.

Πληροφορίες:

<https://bit.ly/2Nh2W85>

• Έκθεση Παθητικών Συστημάτων (02-03/11/2018)

Με τη συμμετοχή σημαντικών εταιρειών του κλάδου των παθητικών συστημάτων δόμησης και των καινοτόμων τεχνολογιών ενεργειακής αποδοτικότητας, για κτίρια σχεδόν

μηδενικής ενεργειακής κατανάλωσης.

Η έκθεση απευθύνεται σε όλους τους εμπλεκόμενους στον τομέα της κατασκευής κτιρίων (αρχιτέκτονες μηχανικούς, πολιτικούς μηχανικούς και μηχανολόγους μηχανικούς, κατασκευαστές, εταιρείες παραγωγής και εμπορίας παθητικών συστημάτων), φοιτητές, ερευνητές, ακαδημαϊκούς, αλλά και το ευρύ κοινό. Απευθύνεται, επίσης, σε εκπροσώπους τόσο του δημόσιου όσο και του ιδιωτικού φορέα που ενεργοποιούνται σε ζητήματα ενεργειακής πολιτικής. Τέλος απευθύνεται και στον επιχειρηματικό κόσμο που δραστηριοποιείται μέσω των κτιριακών υποδομών (τουρισμός, οικιστική ανάπτυξη, πολεοδομική ανάπτυξη).

Στην έκθεση θα παρουσιαστούν για πρώτη φορά τα ελληνικά πιστοποιημένα συστήματα για παθητικά κτίρια.

ΗΛΕΚΤΡΟΝΙΚΗ ΕΚΔΟΣΗ ΤΟΥ ΓΡΑΦΕΙΟΥ ΤΥΠΟΥ ΤΕΕ

ΠΡΟΕΔΡΟΣ ΤΟΥ ΤΕΕ

Γιώργος Στasinός

ΥΠΕΥΘΥΝΟΙ ΣΥΝΤΑΞΗΣ

Αργύρης Δεμερτζής, Φρόσω Καβαλάρη

ΣΥΜΒΟΥΛΟΣ ΕΚΔΟΣΗΣ

Θοδωρής Καραουλάνης

ΣΧΕΔΙΑΣΜΟΣ ΕΚΔΟΣΗΣ

Ελένη Τριάντη

press@central.tee.gr

ΘΕΜΑΤΑ ΜΗΧΑΝΙΚΩΝ

ΗΜΕΡΙΔΑ ΓΙΑ ΤΟΥΣ ΥΑΛΟΠΙΝΑΚΕΣ ΑΣΦΑΛΕΙΑΣ ΚΑΙ ΤΗ ΝΕΑ ΤΕΧΝΙΚΗ ΟΔΗΓΙΑ (TOTEE)

Ημερίδα, στην οποία θα παρουσιαστεί και θα αναλυθεί, μεταξύ άλλων, η νέα Τεχνική Οδηγία του Τεχνικού Επιμελητηρίου Ελλάδας για τους υαλοπίνακες ασφαλείας, διοργανώνεται την Τετάρτη 3 Οκτωβρίου 2018, στις 14:30 στην Αίθλη Ζαπτείου (αίθουσα Ολυμπία). Η ημερίδα διοργανώνεται από ΠΟΕΒΥ (Πανελλήνια Ομοσπονδία Εμπόρων Βιοτεχνών Υαλοπινάκων) και βρίσκεται

υπό την αιγίδα του ΤΕΕ.

Η θεματολογία της ημερίδας θα κινηθεί στα εξής θέματα:

- Νέα TOTEE Υαλοπινάκων
- Νέος κανονισμός Πυροπροστασίας,
- Νέο πρόγραμμα Εξοικονόμηση Κατ' Οίκον
- Σύγχρονες Αρχιτεκτονικές Εφαρμογές

• Τελευταίες εξελίξεις στην τεχνολογία υαλοπινάκων
Σημειώνεται ότι η νέα TOTEE βρίσκεται ήδη σε ανοικτή διαβούλευση που ολοκληρώνεται και μπορείτε να βρείτε το κείμενο στην ειδική ιστοσελίδα του ΤΕΕ:
<http://web.tee.gr/diavoulefsi-totee-yalopinakon/>

ATHENS INVESTMENT FORUM 2018: Ο ΡΟΛΟΣ ΤΩΝ ΕΛΛΗΝΙΚΩΝ ΕΠΙΧΕΙΡΗΣΕΩΝ ΣΤΗ ΜΕΛΛΟΝΤΙΚΗ ΑΝΑΠΤΥΞΗ

Το Τεχνικό Επιμελητήριο Ελλάδας και η Vertical Solutions SA διοργανώνουν σε συνεργασία με την Hellenic National Committee of World Energy Council και το Ελληνικό Ινστιτούτο Επιχειρηματικότητας & Αειφόρου Ανάπτυξης, το Στρατηγικό Συνεδριο: Athens Investment Forum 2018:

Ο Ρόλος των Ελληνικών Επιχειρήσεων στη Μελλοντική Ανάπτυξη Δευτέρα, 5 Νοεμβρίου 2018, στο Ξενοδοχείο King George, στην Αθήνα.

Το Συνέδριο διοργανώνεται υπό την τιμητική αιγίδα των Υπουργείων Οικονομίας και Ανάπτυξης, Περιβάλλοντος και Ενέργειας και της Ελληνικής Ένωσης Τραπεζών.

Πραγματεύεται τη συμβολή των Ελληνικών Επιχειρήσεων και των ξένων Επενδυτών στο υπό διαμόρφωση, νέο πρότυπο επιχειρηματικότητας, με γνώμονα την ανάπτυξη, την εξωστρέφεια, την καινοτομία και την ενεργειακή επάρκεια.

Το πρότυπο αυτό του καινοτόμου επιχειρείν, βασίζεται σε σύγχρονες υποδομές, σε βιώσιμες πρακτικές και κυρίως σε διαφανείς σχέσεις με την αγορά και την επιχειρηματική κοινότητα.

Απευθύνεται σε όλες τις Ελληνικές και ξένες επιχειρήσεις που εξετάζουν τη δυνατότητα επενδύσεων στην Ελλάδα καθώς και στην εξεύρεση κεφαλαίων από τραπεζική και εναλλακτική χρηματοδότηση, προσαρμοζόμενες στις νέες χρηματοδοτικές απαιτήσεις των καιρών.

Κύριο στόχο του Συνεδρίου αποτελούν:

- Η παρουσίαση προτάσεων ενίσχυσης της ανταγωνιστικότητας των Ελληνικών επιχειρήσεων.
- Η διαμόρφωση επενδυτικών στρατηγικών, με καθολική εφαρμογή στην Οικονομία.
- Η ανάδειξη της Οικονομικής, Πολιτικής και γεωστρατηγικής ενδυνάμωσης της Ελλάδας ως παράγοντα σταθερότητας και ασφάλειας στην Ανατολική Μεσόγειο.

Η κύρια θεματολογία περιλαμβάνει:

- A) Την Διεθνή Εμπειρία και Συμβολή
- Τον προσδιορισμό της γεωπολιτικής διάστασης και των αναπτυξιακών δυνατοτήτων της Ελληνικής οικονομίας.
 - Την αξιοποίηση των υποδομών, (λιμάνια, αεροδρόμια), του ορυκτού και υδάτινου πλούτου της Ελλάδας.
 - Την προσέλκυση ξένων επενδύσεων σε υποδομές υψηλού ποιοτικού, τουριστικού ενδιαφέροντος.
 - Τη μελέτη των σημαντικότερων συντελεστών ενίσχυσης της εθνικής οικονομίας, Ναυτιλία, Βιομηχανία, Ενέργεια, Μεταφορές, Τουρισμός.
 - Την αξιοποίηση των δυνατοτήτων για ανάπτυξη της περιφέρειας.
 - Τις Τεχνολογίες επικοινωνίας ως μοχλό αναπτυξιακής προοπτικής.
 - Τη συμβολή του Ελληνικού Χρηματιστηρίου στη προσέλκυση και διατήρηση μακροχρόνιων σχέσεων ξένων επενδυτών με τις εισηγμένες εταιρείες.

B) Την Ελληνική Ανάπτυξη

- Την ανάδειξη του ρόλου άμεσων επενδύσεων ως κεντρικού μοχλού της ανάκαμψης της Ελληνικής Οικονομίας τόσο μέσω της άντλησης εγχώριων κεφαλαίων όσο και μέσω της εξεύρεσης κεφαλαίων από διεθνείς επενδυτές
- Την επίτευξη ανάπτυξης, εντός του υπάρχοντος οικονομικού πλαισίου και των δυνατοτήτων, συγκεκριμένων κλάδων (π.χ. ενέργεια: ηλεκτρική ενέργεια, φυσικό αέριο, υδρογονάνθρακες, ΑΠΕ). Τις επενδύσεις σε υποδομές ως βασικούς πυλώνες ανάπτυξης.

• Την αύξηση της ανταγωνιστικότητας των ελληνικών επιχειρήσεων και την ενδυνάμωση της παραγωγικής και εξαγωγικής δραστηριότητάς τους, με κυρίαρχο τον εξωστρεφή προσανατολισμό και την επιλογή καινοτόμου εξειδίκευσης (φαρμακοβιομηχανίες, βιομηχανίες μεταλλουργικών προϊόντων, κλωστοϋφαντουργίες, βιομηχανίες τροφίμων, εταιρείες παροχής υπηρεσιών κ.α.)

• Την καινοτομία & την επιχειρηματικότητα ως συνδυαστικούς παράγοντες βιώσιμης ανάπτυξης.

• Τη σημασία της χρηματοδότησης της βιομηχανίας μέσω των τραπεζών, των ξένων Funds και του χρηματιστηρίου.

Γ) Τον ρόλο των θεσμικών Οργάνων και τις απορρέουσες Μεταρρυθμίσεις
Τη θεσμική μεταρρύθμιση, το επενδυτικό πλαίσιο, τον ρόλο των Τραπεζών ως ακρογωνιαίου λίθου ανάκαμψης της Ελληνικής Οικονομίας καθώς και την εξεύρεση εναλλακτικών τρόπων χρηματοδότησης και ενίσχυσης της πιστοληπτικής ικανότητας των Ελληνικών εταιρειών, στη διεκδίκηση μεγάλων έργων, στο εξωτερικό.

• Το κανονιστικό και νομοθετικό πλαίσιο της λειτουργίας της αγοράς στον ελληνικό και ευρωπαϊκό χώρο, σε σχέση με τον διεθνή-παγκόσμιο ανταγωνισμό και τις μελλοντικές επενδυτικές προκλήσεις.

Η εκδήλωση ολοκληρώνεται με δεξίωση προς τιμήν των εκπροσώπων της Κυβέρνησης και των εκπροσώπων των πολιτικών χώρων, των χορηγών, των ομιλητών και των εκλεκτών προσκεκλημένων.

Πληροφορίες – Συμμετοχές:

Αφροδίτη Δαμιανού, τηλ. 210 5121021, 6984560000, email: marketing@iea.org.gr

Μαριέττα Μπακαλοπούλου, τηλ.210 3629539, e-mail: mariettabak@verticalsolutions.gr

Γ. ΣΤΟΥΡΝΑΡΑΣ: ΣΤΑ 700 ΔΙΣ.ΕΥΡΩ ΤΟ ΚΟΣΤΟΣ ΑΠΟ ΤΗΝ ΚΛΙΜΑΤΙΚΗ ΑΛΛΑΓΗ ΓΙΑ ΤΗΝ ΕΛΛΑΔΑ ΕΩΣ ΤΟ 2100

Το ελληνικό ΑΕΠ μπορεί, να μειώνεται, σε ετήσια βάση, κατά 2% μέχρι το 2050 και ακόμη περισσότερο μέχρι το 2100, εξαιτίας της κλιματικής αλλαγής ενώ το συνολικό κόστος για την ελληνική οικονομία, σωρευτικά μέχρι το 2100, είναι δυνατόν να φθάσει τα 701 δισεκ. ευρώ. Αυτό υπογράμμισε ο διοικητής της Τράπεζας της Ελλάδος Γιάννης Στουρνάρας μιλώντας σήμερα το βράδυ σε συνέδριο για την βιώσιμη ανάπτυξη. Το ΑΠΕ-ΜΠΕ γράφει ότι σύμφωνα με την σχετική ανάλυση, συμπλήρωσε ο κ. Στουρνάρας, η οποία ποσοτικοποιεί και κατατάσσει τους αναμενόμενους κλιματικούς κινδύνους για την ελληνική επικράτεια, η γεωργία είναι ο τομέας που αναμένεται να πληγεί περισσότερο από την κλιματική αλλαγή στην Ελλάδα, ενώ οι επιπτώσεις στον τουρισμό και την παράκτια συστήματα θα επηρεάσουν σημαντικά το εισόδημα

των νοικοκυριών και την οικονομία συνολικά. Ιδιαίτερη σημασία έχει επίσης ο τομέας των υδάτινων αποθεμάτων, από τα οποία εξαρτάται τόσο η γεωργία όσο και η ύδρευση.

Ο ίδιος υπενθύμισε ότι τελευταία δέκα χρόνια η Τράπεζα της Ελλάδος συμμετέχει ενεργά στην έρευνα, τον εμπειριστικό διάλογο και την παροχή επιστημονικής τεκμηρίωσης μέσω των δράσεων της διεπιστημονικής Επιτροπής για τη Μελέτη των Επιπτώσεων της Κλιματικής Αλλαγής (ΕΜΕΚΑ). Στην ΕΜΕΚΑ, οικονομολόγοι του περιβάλλοντος και της ενέργειας, σε συνεργασία με κλιματολόγους, φυσικούς, βιολόγους, μηχανικούς και κοινωνικούς επιστήμονες, εκπονούν μελέτες που αφορούν τις επιπτώσεις της κλιματικής αλλαγής στην ελληνική οικονομία, αναλύουν τις οικονομικές, κοινωνικές και περιβαλλοντικές συνέπειες των κλιματικών

αλλαγής στην Ελλάδα, και προτείνουν τρόπους προσαρμογής της ελληνικής οικονομίας προς βιώσιμα μοντέλα ανάπτυξης.

Το μέχρι σήμερα έργο της ΕΜΕΚΑ έχει υπογραμμίσει τη σημασία ύπαρξης μιας συγκεκριμένης πολιτικής προσαρμογής, αναγκαίας ως μέτρο περιορισμού των ζημιών από την κλιματική αλλαγή. Για το λόγο αυτό, στο πλαίσιο Μνημονίου Συνεργασίας που υπογράφηκε με το Υπουργείο Περιβάλλοντος και Ενέργειας και την Ακαδημία Αθηνών, σχεδίασε την Εθνική Στρατηγική για την Προσαρμογή στην Κλιματική Αλλαγή, και τώρα σχεδιάζει την εξειδίκευση της εφαρμογής της.

ΘΕΜΑΤΑ ΜΗΧΑΝΙΚΩΝ

ΑΡΘΡΟ ΤΟΥ ΠΑΡΙ ΜΠΙΛΛΙΑ: ΘΑΛΑΣΣΙΑ ΑΣΤΙΚΗ ΣΥΓΚΟΙΝΩΝΙΑ, Η... ΦΑΡΣΑ;

Ο Πρόεδρος του ΤΕΕ/ΤΚΜ Πάρις Μπιλλίας, σε άρθρο του με τίτλο «θαλάσσια αστική συγκοινωνία, ή... φάρσα» σημειώνει τα ακόλουθα:

Ήμουν φοιτητής ακόμα, όταν διάβασα για πρώτη φορά την πρόταση να δημιουργηθεί θαλάσσια αστική συγκοινωνία, που θα μπορούσε, μάλιστα, να συμβάλει στην επίλυση του κυκλοφοριακού προβλήματος. Στα τριάντα χρόνια που έχουν περάσει από τότε, αυτή έχει καταπτήσει ένα ακόμα ανέκδοτο σαν αυτό του μετρώ – που είπε και ο πρωθυπουργός μας. Αναλύοντας με νηφαλιότητα τα δεδομένα, αντιλαμβάνεται κανείς, ότι ακόμα κι αν μπει σε τροχιά υλοποίησης το εγχείρημα, η δημιουργία θαλάσσιας αστικής συγκοινωνίας, απέχει ελάχιστα από τη δημιουργία μιας... κακόγουστης φάρσας, ιδιαίτερα κοστοβόρας. 1) Για να είναι βιώσιμο το εγχείρημα θα πρέπει να υπάρχει πραγματικό ενδιαφέρον από τους πολίτες για να μετακινηθούν με πλοίο καθημερινά και όχι μόνο για λόγους διασκέδασης ή αναψυχής. Έχει καταμετρηθεί; Με ποιες έρευνες; Και με τι ερωτήματα; Διασφαλιστική η δυνατότητα εξαγωγής συμπερασμάτων επί ποιοτικών χαρακτηριστικών μιας τέτοιας διερεύνησης; 2) Οι στάσεις που προβλέπονται να κατα-

σκευαστούν σε αυτή την φάση από την Εγνατία Οδό είναι, Νέοι Επιβάτες, Αεροδρόμιο, Καλαμαριά, Μέγαρο Μουσικής, Δημαρχείο και πλατεία Ελευθερίας. Χωροθέτηση προβληματική, κατά την άποψη μου. Οι περισσότεροι κάτοικοι του δήμου Θερμαϊκού μένουν στην Περαία – όπου δεν προβλέπεται στάση- και όχι στους Ν. Επιβάτες. Εκείνη δε του αεροδρομίου είναι σε αρκετά μεγάλη απόσταση απ' αυτό, (περίπου 1 χλμ) σε περιοχή εκτός σχεδίου πόλεως με ανύπαρκτες αστικές υποδομές και δύσκολα προσεγγίσιμη. Για να είναι προσβάσιμη στο κοινό, θα πρέπει να αποκτήσει οδικές συνδέσεις που μέχρι σήμερα δεν έχουν καν μελετηθεί από την Εγνατία Οδό. Επιπλέον, για τις δύο παραπάνω στάσεις – και προκειμένου να γίνουν δελεαστικές στους επιβάτες- απαιτείται η κατασκευή χώρων στάθμευσης, οι οποίοι, από ότι γνωρίζω, επίσης δεν περιλαμβάνονται στη μελέτη της Εγνατίας οδού. Το ίδιο ισχύει και για την στάση στην μαρίνα της Καλαμαριάς. Οι υπόλοιπες τρεις στάσεις εκπτώμ είναι ότι είναι σε μικρή απόσταση μεταξύ τους. 3) Η απορία που γεννάται από τα παραπάνω είναι, κατά πόσον η μελέτη της κατασκευής των λιμενικών και κπριακών έργων των στάσεων συνοδεύεται από μια επικαιροποιημένη μελέτη προε-

σας προορισμού καθώς επίσης και από μελέτη οικονομικής βιωσιμότητας. Η Εγνατία Οδός ισχυρίζεται ότι η μελέτη που διαθέτει προβλέπει επίσης μετακίνηση πέντε εκατομμυρίων επιβατών με την θαλάσσια αστική συγκοινωνία, δηλαδή περίπου δεκατέσσερις χιλιάδες ημερησίως, αριθμός που μου φαίνεται αρκετά αισιόδοξος. Οι ημερήσιες μετακινήσεις στο πολεοδομικό συγκρότημα εκπνύονται σε δύο εκατομμύρια, άρα η θαλάσσια συγκοινωνία δεν θα καλύψει ούτε το 1% των ημερήσιων μετακινήσεων. Το κόστος των υποδομών προβλέπεται περίπου δεκαπέντε εκατομμύρια. Προκειμένου μια φάρσα της θαλάσσιας αστικής συγκοινωνίας να μην εξελιχθεί σε μια ακόμα τραγωδία για την πόλη, είναι απαραίτητο κατά την άποψη μου η κατασκευή των υποδομών να ξεκινήσει αφού έχει ολοκληρωθεί ο διαγωνισμός για την ανάληψη του μεταφορικού έργου. Εναλλακτικά θα μπορούσε τα έργα να υλοποιηθεί με ΣΔΙΤ. Σε καμία περίπτωση όμως δεν πρέπει να γίνουν τα έργα υποδομής και να πετάξουμε δεκαπέντε εκατομμύρια χωρίς την βεβαιότητα της λειτουργίας της αστικής θαλάσσιας συγκοινωνίας.

ΠΡΟΣΦΥΓΗ ΤΗΣ ΠΕΡΙΦΕΡΕΙΑΣ ΚΕΝΤΡΙΚΗΣ ΜΑΚΕΔΟΝΙΑΣ ΣΤΟ ΣΥΜΒΟΥΛΙΟ ΤΗΣ ΕΠΙΚΡΑΤΕΙΑΣ ΓΙΑ ΤΑ ΔΙΟΔΙΑ

Στο Συμβούλιο της Επικρατείας προσέφυγε η Περιφέρεια Κεντρικής Μακεδονίας, με απόφαση του Περιφερειάρχη Απόστολου Τζιτζικώστα, κατά της Κοινής Υπουργικής Απόφασης για τα διόδια, ζητώντας από το ανώτατο ακυρωτικό δικαστήριο της χώρας να ακυρώσει αφενός τη λειτουργία νέων σταθμών διοδίων, αφετέρου την προβλεπόμενη αύξηση των τελών διελυσης. Το ΑΠΕ-ΜΠΕ γράφει ότι όπως αναφέρει ανακοίνωση της Περιφέρειας, αυτή ανηδρά «στη χωροθέτηση επιπλέον σταθμών διοδίων από τους ήδη υπάρχοντες, τόσο στον αυτοκινητόδρομο της Εγνατίας Οδού, όσο και στο παράπλευρο οδικό δίκτυο και στους κάθετους άξονες» καθώς και στην αύξηση του ύψους των τελών διοδίων, που, όπως επισημαίνει, φτάνει ως το 100% σε σχέση με τα σημερινά τέλη.

Ο Περιφερειάρχης Απόστολος Τζιτζικώστας, ανέφερε, σε δηλώσεις του, ότι η σχετική Κοινή Υπουργική Απόφαση πρόκειται να δημιουργήσει πολύ μεγάλα προβλήματα, τόσο στην καθημερινότητα των πολιτών, όσο και στην οικονομία της περιοχής καθώς πλήττει τον τουρισμό, τη μεταφορική και την εξαγωγική δραστηριότητα και τη διακίνηση προϊόντων. Τόνισε, παράλληλα, ότι η ΚΥΑ δεν θεοπίζει και εξαιρέσεις -απαλλαγές στην καταβολή των τελών διοδίων υπέρ των μόνιμων κατοίκων και των δραστηριοποιούμενων επαγγελματιών στην Κεντρική Μακεδονία.

«Στην περιοχή μας εκτελείται το 70% του οδικού μεταφορικού έργου της χώρας, είμαστε η πρώτη Περιφέρεια σε αφίξεις τουριστών, με τον οδικό τουρισμό να είναι ο υψηλότερος στη χώρα, ενώ είμαστε πρώτοι και σε εξαγωγές αγροτικών προϊόντων και

τροφίμων» σχολίασε.

Επισημαίνεται, ότι στην προσφυγή της Περιφέρειας Κεντρικής Μακεδονίας αναφέρονται αναλυτικά οι υφιστάμενοι και οι υπό κατασκευή μετωπικοί σταθμοί διοδίων (Μαλγάρων, Θεσσαλονίκης, Ανάληψης, Ασπροβάλλας, Προμακώνα και Στρυμνικού) και οι πλευρικοί σταθμοί διοδίων (Κλειδίου, Μαλγάρων, Αξίου - ημικόμβος Χαλάστρας - Λαγκαδά/Σερρών, Προφήτη, Βαγιοχωρίου, Βρασάνων/Ασπροβάλλας και Πολυκάστρου).

Επίσης, δίνονται αναλυτικά στοιχεία της οικονομικής επιβάρυνσης που προκύπτει από την αύξηση στο αντίτιμο των διοδίων, όπως αυτή προβλέπεται από την ΚΥΑ.

ΑΥΞΗΜΕΝΕΣ ΚΑΤΑ 22% ΟΙ ΠΩΛΗΣΕΙΣ ΤΟΥ ΟΜΙΛΟΥ ΑΛΟΥΜΥΛ, ΤΟ Α' ΕΞΑΜΗΝΟ ΤΟΥ 2018

Αύξηση πωλήσεων κατά 22% παρουσίασε ο όμιλος ΑΛΟΥΜΥΛ, Βιομηχανία Αλουμινίου ΑΕ, το α' εξάμηνο του 2018, οι οποίες ανήλθαν στα 129,1 εκατ. ευρώ, έναντι 105,7 εκατ. ευρώ του α' εξαμήνου του 2017. Σύμφωνα με το ΑΠΕ-ΜΠΕ τα κέρδη προ φόρων, τόκων και αποσβέσεων, (ΕΒΙΤΔΑ) ανήλθαν στα 10,5 εκατ. ευρώ, έναντι 6,2 εκατ. ευρώ του α' εξαμήνου 2017, σημειώνοντας αύξηση 69%. Τα αποτελέσματα προ φόρων εμφάνισαν κέρδη, ύψους 2,6 εκατ. ευρώ, αυξημένα κατά 375%, έναντι των ζημιών -0,9 εκατ. ευρώ του α' εξαμήνου του 2017.

Αναφορικά με τα αποτελέσματα της μητρικής, οι πωλήσεις του α' εξαμήνου του 2018 αυξήθηκαν κατά 25%, ανερχόμενες στα 76,9 εκατ. ευρώ, έναντι 61,7 εκατ. ευρώ του α' εξαμήνου του 2017. Τα κέρδη προ τόκων, φόρων και αποσβέσεων, (ΕΒΙΤΔΑ) κατέγραψαν αύξηση 739%, ανερχόμενα στα 6,2 εκατ. ευρώ, έναντι 0,7 εκατ. ευρώ του α' εξαμήνου 2017. Τα αποτελέσματα προ φόρων εμφάνισαν κέρδη 2,2 εκατ. ευρώ, έναντι ζημιών -3,8 εκατ. ευρώ του α' εξαμήνου του 2017, ήτοι αυξημένα κατά 158%.

Ο πρόεδρος και διευθύνων σύμβουλος της ΑΛΟΥΜΥΛ ΑΕ, Γε-

ώργιος Μυλωνάς, δήλωσε: «Τα εξαιρετικά αποτελέσματα του εξαμήνου αποδεικνύουν ότι το πλάνο αναδιάρθρωσης, το οποίο εκπόνησε και εφαρμόζει η διοίκηση της εταιρείας την τελευταία τριετία, αρχίζει να αποδίδει σημαντικούς καρπούς. Η ΑΛΟΥΜΥΛ επανήλθε σε κερδοφορία και βρίσκεται πλέον σε τροχιά διαρκούς και βιώσιμης ανάπτυξης».

ΘΕΜΑΤΑ ΜΗΧΑΝΙΚΩΝ

ΤΙ ΙΣΧΥΕΙ ΓΙΑ ΤΗΝ ΚΑΤΑΒΟΛΗ ΒΟΗΘΗΜΑΤΟΣ ΑΝΕΡΓΙΑΣ ΑΠΟ ΤΟΝ ΟΑΕΔ ΣΕ ΑΥΤΟΤΕΛΩΣ ΚΑΙ ΑΝΕΞΑΡΤΗΤΩΣ ΑΠΑΣΧΟΛΟΥΜΕΝΟΥΣ-ΑΣΦΑΛΙΣΜΕΝΟΥΣ ΤΟΥ ΕΦΚΑ-ΤΕΩΣ ΕΤΑΑ

Καθορίστηκαν οι όροι και οι προϋποθέσεις για την καταβολή βοηθήματος ανεργίας από τον Οργανισμό Απασχόλησης Εργατικού Δυναμικού (ΟΑΕΔ) σε αυτοτελώς και ανεξαρτήτως απασχολούμενους- ασφαλισμένους του Ενιαίου Φορέα Κοινωνικής Ασφάλισης (ΕΦΚΑ)-τέως ΕΤΑΑ (τ. ΤΣΜΕΔΕ, τ. ΤΣΑΥ, τ. Τομέας Ασφάλισης Νομικών) με εγκύκλιο του Οργανισμού, η οποία αναρτήθηκε στη «Διαύγεια».

Όπως αναφέρει το ΑΠΕ-ΜΠΕ, σύμφωνα με την εγκύκλιο, για τη λήψη του βοηθήματος, υποβάλλεται αυτοπροσώπως από τον ενδιαφερόμενο, μέσω ΟΠΣ2, αίτηση στην αρμόδια υπηρεσία του ΟΑΕΔ ή στο ΚΕΠ του τόπου κατοικίας του ή της τελευταίας απασχολήσεώς του, καθώς επίσης και μέσω της εφαρμογής «e-Υπηρεσίες» του Οργανισμού, εντός ανατρεπτικής προθεσμίας τριών μηνών από την ημερομηνία έκδοσης της βεβαίωσης του ΕΦΚΑ.

Η διάρκεια καταβολής του βοηθήματος, καθώς και το συνολικό χορηγούμενο ποσό, καθορίζονται από το συνολικό χρόνο ασφάλισης του δικαιούχου.

Συγκεκριμένα:

Για χρόνο ασφάλισης 3 έως και 4 πλήρη έτη ασφάλισης, το βοήθημα καταβάλλεται για τρεις μήνες.

Για χρόνο ασφάλισης 5 έως και 6 πλήρη έτη ασφάλισης, το βοήθημα καταβάλλεται για τέσσερις μήνες.

Για χρόνο ασφάλισης 7 έως και 8 πλήρη έτη ασφάλισης, το βοήθημα καταβάλλεται για πέντε μήνες.

Για χρόνο ασφάλισης 9 έως και 10 πλήρη έτη ασφάλισης, το βοήθημα καταβάλλεται για έξι μήνες.

Για χρόνο ασφάλισης 11 έως και 12 πλήρη έτη ασφάλισης, το βοήθημα καταβάλλεται για επτά μήνες.

Για χρόνο ασφάλισης 13 έως και 14 πλήρη έτη ασφάλισης, το βοήθημα καταβάλλεται για οκτώ μήνες.

Για χρόνο ασφάλισης που υπερβαίνει τα 14 πλήρη έτη ασφάλισης, το βοήθημα καταβάλλεται για εννέα μήνες.

Η καταβολή του βοηθήματος πραγματοποιείται, μέσω του ΟΠΣ2 του Οργανισμού και αρχίζει από την ημερομηνία υπο-

βολής της σχετικής εμπρόθεσμης αίτησης, ενώ η καταβολή του αναστέλλεται για τους εξής λόγους:

- Ανάληψη μισθωτής εργασίας ή έναρξη αυτοαπασχόλησης, εκτός αν το βοήθημα χορηγείται, βάσει της προϋπόθεσης που περιγράφεται στο Κεφ. Α' παρ. 1β της εγκυκλίου (εισοδηματικό κριτήριο), καθώς και άσκηση οποιασδήποτε άλλης μορφής απασχόλησης.

- Υποβολή αίτησης για συνταξιοδότηση από τον ΕΦΚΑ ή άλλον φορέα κύριας ασφάλισης της ημεδαπής ή της αλλοδαπής, εκτός των περιπτώσεων συνταξιοδότησης ή υποβολής αίτησης για συνταξιοδότηση, λόγω θανάτου.

- Υπαγωγή του δικαιούχου στην υποχρεωτική ή προαιρετική ασφάλιση του ΕΦΚΑ ή άλλου φορέα κύριας ασφάλισης της ημεδαπής ή της αλλοδαπής, μετά τη διακοπή του επαγγέλματος.

- Λήξη της ισχύος του εγγράφου πιστοποίησης της μόνιμης διαμονής στην Ελλάδα, όταν πρόκειται για πολίτες τρίτων χωρών. Δικαίωμα συνέχισης της αναστάλασης χορήγησης του βοηθήματος έχουν οι ασφαλισμένοι, εφόσον υποβάλουν σχετική αίτηση εντός δύο ετών από την ημερομηνία της αρχικής έγκρισης χορήγησης του βοηθήματος.

Οι λόγοι διακοπής και ανάκλησης χορήγησης του βοηθήματος είναι οι ίδιοι που ισχύουν και για την τακτική επιδότηση ανεργίας. Βοηθήματα που τυχόν έχουν καταβληθεί, μετά την ημερομηνία διακοπής, αναζητούνται ως αχρεωστήτως καταβληθέντα.

Για τους παραπάνω ασφαλισμένους δεν αποτελεί προϋπόθεση υποβολής της αίτησης για τη λήψη του παρόντος βοηθήματος ο εφοδιασμός τους με δελτίο ανεργίας από τις αρμόδιες υπηρεσίες του Οργανισμού και, συνεπώς, δεν υπάγονται στις υποχρεώσεις που απορρέουν από αυτό (π.χ. διακοπή της επιδότησης, λόγω μη ανανέωσης του δελτίου ανεργίας). Ωστόσο, προαιρετικά και μόνο μπορούν να εφοδιαστούν με δελτίο ανεργίας, κατόπιν αίτησής τους και εφόσον πληρούν τις σχετικές προϋποθέσεις. Όπως αναφέρεται στην εγκύκλιο, δεν δύναται να κατέχουν δελτίο ανεργίας οι αιτούντες το παρόν βοήθημα με βάση την

προϋπόθεση που περιγράφεται στο Κεφ. Α' παρ. 1β της εγκυκλίου (εισοδηματικό κριτήριο), καθώς δεν έχουν προβεί σε διακοπή επαγγέλματος.

Το βοήθημα καταβάλλεται για χρονικό διάστημα τουλάχιστον τριών μηνών και ανέρχεται στο ποσό των 360 ευρώ, μηνιαίως. Το μηνιαίο ποσό του βοηθήματος δεν προσαυξάνεται ανάλογα με τον αριθμό προστατευόμενων μελών οικογενείας του δικαιούχου. Επίσης, δεν προβλέπεται η καταβολή αναλογούντων Δώρων Εορτών Χριστουγέννων/Νέου Έτους και Πάσχα.

Έκαστο μηνιαίο βοήθημα αντιστοιχεί σε 25 ημέρες επιδότησης, όπως στην τακτική επιδότηση ανεργίας.

Ειδικά, στην περίπτωση υπαγωγής στο βοήθημα, βάσει της προϋπόθεσης που περιγράφεται στο Κεφ. Α' παρ. 1β της παρούσας εγκυκλίου (εισοδηματικό κριτήριο), εάν ο δικαιούχος ασκήσει, όπως έχει δικαίωμα, επαγγελματική δραστηριότητα κατά τη διάρκεια λήψης του βοηθήματος, τότε ως μηνιαίο βοήθημα καταβάλλεται ποσό ίσο με τη διαφορά μεταξύ του μηνιαίου Βοηθήματος (360 ευρώ) και του καθαρού εισοδήματος που προκύπτει από την άσκηση επαγγελματικής δραστηριότητας κατά τον προηγούμενο ημερολογιακό μήνα.

Εφόσον από τον ανωτέρω έλεγχο προκύψει η καταβολή μη δικαιούμενων βοηθημάτων, αυτά συμψηφίζονται με βοηθήματα που θα καταβληθούν τον επόμενο ή τους επόμενους μήνες και, εάν αυτά δεν επαρκούν, αναζητούνται ως αχρεωστήτως καταβληθέντα.

Η καταβολή του βοηθήματος γίνεται με πίστωση του ατομικού λογαριασμού του δικαιούχου στη δηλωθείσα εμπορική τράπεζα ή στο Ταμείο Παρακαταθηκών και Δανείων. Δεν προβλέπεται η απόδοση ασφαλιστικών εισφορών στον ΕΦΚΑ κατά τη διάρκεια καταβολής του βοηθήματος.

Για τη χορήγηση του βοηθήματος πλέον της μίας φορές εξετάζεται κάθε φορά η συνδρομή των απαιτούμενων νόμιμων προϋποθέσεων. Χρόνος ασφάλισης που υπολογίστηκε για την καταβολή του βοηθήματος δεν λαμβάνεται υπόψη για την επαναχορήγησή του.

ΑΝΟΙΓΕΙ Ο ΔΡΟΜΟΣ ΓΙΑ ΤΗΝ ΑΝΑΒΑΘΜΙΣΗ ΤΗΣ ΣΙΔΗΡΟΔΡΟΜΙΚΗΣ ΓΡΑΜΜΗΣ ΚΑΤΑΚΟΛΟ - ΠΥΡΓΟΣ - ΑΡΧΑΙΑ ΟΛΥΜΠΙΑ

Προχωρούν οι διαδικασίες για την αναβάθμιση της σιδηροδρομικής γραμμής Κατάκολο - Πύργος - Αρχαία Ολυμπία, που εντάσσεται στο πλαίσιο της Ολοκληρωμένης Χωρικής Επένδυσης, στην Ηλεία, σύμφωνα με το ΑΠΕ-ΜΠΕ.

Ήδη, ο περιφερειάρχης Δυτικής Ελλάδας, Απόστολος Κασιφάρας, υπέγραψε τη σχετική πρόσκληση, για υποβολή προτάσεων προϋπολογισμού 5.000.000 ευρώ, η οποία, σύμφωνα με την Περιφέρεια, ανοίγει τον δρόμο για την επαναλειτουργία της θεματικής τουριστικής γραμμής.

Σε δηλώσεις που έκανε ο Απόστολος Κασιφάρας τόνισε μεταξύ άλλων ότι «η αναβάθμιση της σιδηροδρομικής γραμμής Πύργου - Κατάκολου - Αρχαίας Ολυμπίας, αναδεικνύει τουριστικά την περιοχή και καθιστά ελκυστική τη μετάβαση των του-

ριστών, δημιουργώντας αναπτυξιακό πλεονέκτημα». Επίσης, αναφέρθηκε στη συνεργασία που αναπτύσσεται με τον ΟΣΕ, τη ΓΑΙΑΟΣΕ και την ΕΡΓΟΣΕ που θα είναι και φορείς υλοποίησης, για να προχωρήσουν στις απαιτούμενες παρεμβάσεις, με σκοπό την επαναλειτουργία της γραμμής.

Από την πλευρά του, ο αντιπεριφερειάρχης Ηλείας, Γιώργος Γεωργιόπουλος, επεσήμανε τη σημασία που δίνει η Περιφέρεια Δυτικής Ελλάδας στον άξονα Κατάκολο - Πύργος - Αρχαία Ολυμπία, τονίζοντας πως «με το Κατάκολο ως πύλη εισόδου, περίπου ενός εκατομμυρίου επισκεπτών το χρόνο, αλλά ιδιαίτερα και με πυρήνα την Αρχαία Ολυμπία με την παγκόσμια ταυτότητά της, τις μεγάλες δυνατότητες που δίνει, αλλά και το αστικό κέντρο που λέγεται Πύργος, υπάρχει η δυνατότητα να

αποκομιστεί η προστιθέμενη αξία και το επιθυμητό οικονομικό αποτέλεσμα και ανάπτυξη για την Ηλεία που τόσο το έχει ανάγκη».

Η αναβάθμιση της σιδηροδρομικής γραμμής Αρχαία Ολυμπία - Πύργος - Κατάκολο, έχει ενταχθεί στο πρόγραμμα Ολοκληρωμένης Χωρικής Επένδυσης, με βασικό στόχο την προώθηση του τουριστικού προϊόντος της περιοχής.

Στο πλαίσιο αυτό, προβλέπονται ανακατασκευές στη σιδηροδρομική υποδομή (γραμμή και αφύλακτες διαβάσεις), και εργασίες στον σταθμό του Πύργου, στον περιβάλλοντα χώρο και στον σταθμό της Αρχαίας Ολυμπίας.

ΘΕΜΑΤΑ ΜΗΧΑΝΙΚΩΝ

ΤΟ ΤΑΙΠΕΔ ΑΛΛΑΖΕΙ ΤΑ ΧΡΟΝΟΔΙΑΓΡΑΜΜΑΤΑ ΓΙΑ ΑΠΟΚΡΑΤΙΚΟΠΟΙΗΣΕΙΣ ΕΛΠΕ ΚΑΙ ΔΕΠΑ

Σε αναθεώρηση του χρόνου ολοκλήρωσης του διαγωνισμού πώλησης του 50,1% των ΕΛ.ΠΕ και της εκκίνησης του διαγωνισμού για την αποκρατικοποίηση της ΔΕΠΑ, οδηγείται το ΤΑΙΠΕΔ.

Σύμφωνα με πληροφορίες του energypress, αν και η υποβολή των δεσμευτικών προσφορών από την Glencore και τη Vitol για το πλειοψηφικό πακέτο των μετοχών του ελληνικού πετρελαϊκού ομίλου είχε προσδιοριστεί αρχικά για τον Οκτώβριο, εντούτοις όλα δείχνουν πως η καταληκτική ημερομηνία θα μετατεθεί για μέσα στο Νοέμβριο.

Όπως αναφέρουν πηγές, το Ταμείο Αποκρατικοποιήσεων, αναμένει την επίσημη τοποθέτηση της Επιτροπής Κεφαλαιαγοράς για το θέμα της υποχρέωσης ή μη κατάθεσης δημόσιας πρότασης προς τους υπόλοιπους μετόχους της εισηγμένης «Ελληνικά Πετρέλαια» από το νέο ιδιοκτήτη. Η διοίκηση του ΤΑΙΠΕΔ, σύμφωνα με πληροφορίες, επιμένει πως δεν απαιτείται αυτή η διαδικασία εξηγώντας πως είναι σαφής ο νόμος για τις εισηγμένες στο χρηματιστήριο δημόσιες επιχειρήσεις. Δηλαδή ό,τι εξαιρούνται από την υποχρέωση της δημόσιας πρότασης.

Αυτό είναι, όπως όλα δείχνουν, το εναπομείναν εμπόδιο για την ολοκλήρωση της τελευταίας φάσης του διαγωνισμού των ΕΛ.ΠΕ, ενώ τα προηγούμενα όπως η παρεμπόδιση από συνδικαλιστές των υποψήφιων επενδυτών να επισκεφτούν τις εγκαταστάσεις των διυλιστηρίων σε Ασπρόπυργο κι Ελευσίνα έχουν ξεπεραστεί. Η διαδικασία της ενημέρωσης τους προχωρά κανονικά και η διοίκηση της εταιρίας βρίσκεται σε συνεργασία με τους εκπροσώπους των Vitol κι Glencore.

Πάντως και σε ό,τι αφορά το ενδεχόμενο να απαιτηθεί μετά την ολοκλήρωση της μεταβίβασης του 50,1% των Ελληνικών Πετρελαίων στο νέο επενδυτή, η κατάθεση από μέρους του δημόσιας προσφοράς, αρμόδιες πηγές σημειώνουν ότι οι «μνηστήρες» διαθέτουν την αναγκαία ρευστότητα προκειμένου να ανταποκριθούν.

Η ΔΕΠΑ
Για το πρώτο τρίμηνο του 2019 τίθεται, τώρα, ο νέος στόχος του ΤΑΙΠΕΔ για την εκκίνηση της διαγωνιστικής διαδικασίας της αποκρατικοποίησης της ΔΕΠΑ, αν και ο αρχικός σχεδιασμός έδειχνε τον Νοέμβριο.

Δύο είναι τα εμπόδια της όλης διαδικασίας:

Το πρώτο έχει να κάνει με το χρόνο έκδοσης της απόφασης της Επιτροπής Ανταγωνισμού για την εξαγορά του μεριδίου της Shell στην ΕΠΑ Αττικής από τη ΔΕΠΑ. Ως γνωστόν η υπόθεση έχει περάσει στο στάδιο της πλήρους διερεύνησης. Αν και πληροφορίες θέλουν να μην αργεί η έγκριση του deal εντούτοις, παραμένει αυτή η εκκρεμότητα.

Το δεύτερο εμπόδιο, έχει να κάνει, όπως αποκάλυψε το energypress στις 28 Σεπτεμβρίου, με τα σενάρια που επεξεργάζεται η διοίκηση της ΔΕΠΑ για το σπάσιμο της εταιρίας.

Το ΤΑΙΠΕΔ, πάντως, χωρίς να έχει σαφή εικόνα κινείται με την αρχική κατεύθυνση που ήθελε πρώτα να πουληθεί το 50,1% της ΔΕΠΑ Εμπορίας και μετά από αυτήν την μεταβίβαση να ξεκινήσει ο διαγωνισμός για την πώληση του 14% της ΔΕΠΑ Υποδομών.

Εκτιμήσεις θέλουν η σχετική νομοθετική ρύθμιση να κατατίθεται στη Βουλή περί τον Νοέμβριο με Δεκέμβριο. Συνεπώς, όπως αναφέρουν αρμόδιες πηγές ο πρώτος διαγωνισμός αναμένεται να εκκινήσει στο πρώτο τρίμηνο του νέου έτους.

Η ΕΛΛΑΔΑ ΜΠΟΡΕΙ ΝΑ ΓΙΝΕΙ ΕΝΕΡΓΕΙΑΚΟΣ ΚΟΜΒΟΣ ΤΗΣ ΝΑ ΕΥΡΩΠΗΣ ΔΗΛΩΝΕΙ Ο ΑΝΤΙΠΡΟΕΔΡΟΣ ΤΗΣ ΚΟΜΙΣΙΟΝ, ΜΑΡΟΣ ΣΕΦΚΟΒΙΤΣ

«Στην Ελλάδα ο ενεργειακός τομέας θεωρείται σημαντικός πυλώνας για τη μετάβαση της χώρας σε μια βιώσιμη και εξωστρεφή ανάπτυξη. Μαζί με τον τουρισμό και τη ναυτιλία, η ενέργεια είναι μεταξύ των τομέων με το πιο σημαντικό αναπτυξιακό δυναμικό» δηλώνει σε συνέντευξή του στην εφημερίδα «TA NEA» ο αντιπρόεδρος της Κομισιόν Μάρος Σέφκοβιτς, αρμόδιος για θέματα ενέργειας.

Σημειώνεται –αναφέρει σε δημοσίευσμά του το ΑΠΕ-ΜΠΕ– ότι ο κ. Σέφκοβιτς συμμετέχει στη συνάντηση κορυφής για τη βιώσιμη Ανάπτυξη στη Νοτιοανατολική Ευρώπη και τη Μεσόγειο που πραγματοποιείται σήμερα στην Αθήνα.

Σύμφωνα με τον σλοβάκο ευρωπαίο επίτροπο, «η Ελλάδα έχει τεράστιες δυνατότητες να γίνει ενεργειακός κόμβος για το φυσικό αέριο και τον ηλεκτρισμό στη Νοτιοανατολική Ευρώπη». Συγκεκριμένα, αναφέρει ότι «λόγω των σημαντικών πλεονεκτημάτων τους για την Ευρώπη, διάφορα έργα όπως η διασύνδεση Ελλάδας-Βουλγαρίας, ο αγωγός TAP ή ο τερματικός σταθμός υδροποιημένου φυσικού αερίου στην Αλεξανδρούπολη συγκαταλέγονται στα σχέδια κοινού ενδιαφέροντος της ΕΕ»

Κατά τον κ. Σέφκοβιτς, η Ελλάδα βρίσκεται σε μοναδική θέση να επωφεληθεί από την ευρωπαϊκή πρωτοβουλία Ενέργεια για τα Νησιά. «Τα ελληνικά νησιά μπορούν να γίνουν πρωτοπόρα

στην ενεργειακή μετάβαση» εκμεταλλευόμενα τους τοπικούς ενεργειακούς πόρους, ηλιακή, αιολική και θαλάσσια ενέργεια, υιοθετώντας νέες καινοτόμες τεχνολογίες και ενσωματώνοντας την τοπική παραγωγή ανανεώσιμων πηγών ενέργειας στα ενεργειακά συστήματα. «Τέτοιες επενδύσεις μπορούν να σπάσουν τη δαπανηρή εξάρτηση από το πετρέλαιο και να καταστήσουν τα νησιά ενεργειακά αυτόνομα» δηλώνει ο κ. Σέφκοβιτς φέρνοντας ως παράδειγμα την Τήλο, η οποία καλύπτει τις ενεργειακές της ανάγκες από ανανεώσιμες πηγές.

ΔΥΟ ΕΛΛΗΝΙΚΕΣ ΕΠΙΧΕΙΡΗΣΕΙΣ ΣΤΗΝ ΕΚΘΕΣΗ INNOTRANS 2018

Οι νεότερες εξελίξεις στον τομέα της συγκοινωνιακής τεχνολογίας παρουσιάστηκαν στην έκθεση InnoTrans 2018 στο Βερολίνο, στην οποία έλαβαν μέρος δύο ελληνικές εταιρίες, σύμφωνα με το ΑΠΕ-ΜΠΕ.

Πιο συγκεκριμένα, την Ελλάδα εκπροσώπησαν οι A.S.E.A. Moutzias A.G. και AMCO SA.

Η InnoTrans 2018 όπως αναφέρει σε ανακοίνωσή του το Ελληνογερμανικό Επιμελητήριο, σημείωσε νέο ρεκόρ στη συμμετοχή εκθετών με 3.062 εκθέτες από 61 χώρες, όπως και οι επισκέπτες οι οποίοι έφτασαν τους 161.157, με σκοπό να ενημερωθούν από το ευρύ φάσμα των εκθεμάτων (πάνω από 50 καινούριες παρουσιάσεις πρωτοποριακών προϊόντων), μεταξύ των οποί-

ων και τα 155 καινούρια μοντέλα σιδηροδρομικών οχημάτων καθώς και να ενημερωθούν για τις εξελίξεις του κλάδου.

Η InnoTrans συνοδεύθηκε από μια σειρά διαλέξεων, συμποσίων και ειδικών συνεδρίων, που πλαισιώνουν την έκθεση και την κάνουν ελκυστικότερη. Ιδιαίτερο βάρος στην έκθεση InnoTrans δίνεται πάνω στην τεχνολογία σιδηροδρομικών δικτύων με τους εξής επιμέρους τομείς: σιδηροδρομικά οχήματα, τεχνικές ομάδες και εξαρτήματα. Ένα ευρύ φάσμα σιδηροδρομικών οχημάτων, ιδιαίτερα για αστικές και τοπικές συγκοινωνίες, θα εκτεθεί στο νέο σιδηροδρομικό δίκτυο της έκθεσης. Άλλοι σημαντικοί τομείς αποτελούν: η τεχνολογία επικοινωνίας, τα τηλεματικά συστήματα, η πληροφόρηση για το επιβατικό κοινό,

ο εξοπλισμός σιδηροδρομικών σταθμών και στάσεων, καθώς και η κατασκευή σπράγγων, τα μηχανήματα και η επιμέρους τεχνολογία.

Σημειώνεται ότι η επόμενη InnoTrans θα λάβει χώρα στις 22.-25.09.2020.

Κάθε ενδιαφερόμενη επιχείρηση μπορεί για πληροφορίες και για την αίτηση συμμετοχής στην InnoTrans 2020, να απευθύνεται στο Ελληνογερμανικό Εμπορικό και Βιομηχανικό Επιμελητήριο, αποκλειστικό αντιπρόσωπο του Εκθεσιακού Οργανισμού του Βερολίνου στην Ελλάδα.



ΘΕΜΑΤΑ ΜΗΧΑΝΙΚΩΝ

ΜΙΚΡΟΤΕΡΟ ΕΝΦΙΑ ΠΛΗΡΩΝΟΥΝ 500.000 ΑΚΙΝΗΤΑ

Περισσότερα από 500.000 ακίνητα κυρίως στην περιφέρεια υποφορολογούνται, καθώς το Δημόσιο χρησιμοποιεί παρωχημένους χάρτες, με αποτέλεσμα να μην προσδιορίζεται η θέση τους, ενώ χιλιάδες είναι και τα λάθη στο έντυπο Ε9 (δήλωση στοιχείων ακινήτων) που συμπληρώνουν οι ιδιοκτήτες, χωρίς μάλιστα να ελέγχονται από τις Αρχές. Οι απώλειες εσόδων για το ελληνικό Δημόσιο υπολογίζονται σε 140 έως 200 εκατ. ευρώ. Σύμφωνα με την «Καθημερινή» η κατάσταση είναι τραγική, καθώς για τα ακίνητα αυτά δεν υπάρχουν στοιχεία επειδή βρίσκονται σε ανώνυμους δρόμους και δεν μπορεί να προσδιορισθεί η ακριβής θέση τους, με αποτέλεσμα να είναι αδύνατος ο προσδιορισμός τους. Στην εποχή των google και apple maps οι χάρτες του υπουργείου Οικονομικών παραμένουν ακόμα σε μορφή σχεδίου με το χέρι.

Το εντυπωσιακότερο όμως είναι το πώς φορολογούνται τα ανωτέρω ακίνητα τα τελευταία χρόνια. Προκειμένου ένας πολίτης να μην πληρώσει μεγαλύτερο φόρο από τον αναλογούντα, με βάση την υπουργική απόφαση που εκδόθηκε και έκτοτε δεν άλλαξε, προβλέπεται ότι εφόσον ένα ακίνητο δεν μπορεί να εντοπιστεί σε ποιο οικοδομικό τετράγωνο ανήκει, εξαιτίας των ελλείπων στοιχείων του υπουργείου Οικονομικών, η φορολογική μεταχείριση θα είναι ιδιαίτερα ευνοϊκή και ο φόρος θα είναι τουλάχιστον ο μισός από αυτόν που θα έπρεπε να καταβληθεί. Συγκεκριμένα, για τον προσδιορισμό της αξίας γίνεται συνδυασμός συντελεστών που προσδιορίζει την ευνοϊκότερη για τον

φορολογούμενο αξία ακινήτου. Δηλαδή λαμβάνεται υπόψη η χαμηλότερη τιμή ζώνης, που ισχύει στην περιοχική όπου βρίσκεται το ακίνητο και με βάση τον αλγόριθμο του υπουργείου Οικονομικών επιβάλλεται ο χαμηλότερος φόρος. Και αντιλαμβάνεται κανείς ότι η απώλεια εσόδων είναι πολλαπλάσια, καθώς ο φόρος είναι κλιμακωτά υψηλότερος για μεγαλύτερη ακίνητη περιουσία.

Σύμφωνα με τον κ. Δημοσθένη Αναγνωστόπουλο, πρώην γενικό γραμματέα Πληροφοριακών Συστημάτων, «ακόμα και μετά τον προσδιορισμό της θέσης του ακινήτου εντός ακόμα και ενός οικοδομικού τετραγώνου όπου ισχύουν πολλαπλά στοιχεία υπολογισμού αξίας (όπως τιμή ζώνης, Σ.Ε., ΣΑΟ), για τον προσδιορισμό της αξίας λαμβάνεται και πάλι υπόψη το σύνολο συντελεστών που προσδιορίζει την ευνοϊκότερη για τον φορολογούμενο αξία ακινήτου. Επειδή ίσως δεν είναι προφανές τι σημαίνει αυτό, ας φανταστούμε ένα ακίνητο με πρόσοψη στη θάλασσα σε ένα ευρύτερο οικοδομικό τετράγωνο, ας πούμε στη Μύκονο. Εφόσον δεν είναι εφικτό να γνωρίζουμε ποιο είναι αυτό με την πρόσοψη, όλα τα ακίνητα, ακόμα και αυτά με την πανάκριβη αξία, θα φορολογηθούν με τη χαμηλότερη τιμή! Και αυτό ισχύει για εκατοντάδες χιλιάδες ακίνητα και πολυτελή εξοχικά, συνιστώντας εξαιρετικά μεγάλη αδικία και απώλεια εσόδων, με ταυτόχρονη αφαιμάξη όσων έχουν ένα μεσαίο διαμέρισμα σε μια περιοχή, όπως το Χαλάνδρι. Θεωρώντας ότι το πρόβλημα εντοπίζεται τουλάχιστον σε ένα στα είκοσι ακίνητα, η αναλογική απώλεια εσόδων

εκτιμάται πρόχειρα τουλάχιστον σε 140 εκατ. ευρώ και τούτο, πέρα από άλλες περιπτώσεις ελλιπούς προσδιορισμού της θέσης και αξίας ακινήτου».

Για παράδειγμα, μια πωλούμενη βίλα αξίας 4 εκατ. ευρώ στη νότια πλευρά της Μυκόνου, επιφάνειας περίπου 500 τ.μ., πληρώνει ετήσιο ΕΝΦΙΑ μόλις 1.350 ευρώ, δηλαδή 2,7 ευρώ ανά τετραγωνικό μέτρο όταν σε περιοχές του κέντρου, όπως τα Πατήσια ή η Κυψέλη, με τιμές πώλησης διαμερισμάτων 40.000-70.000 ευρώ, το αντίστοιχο ποσό κυμαίνεται μεταξύ 3,5-3,7 ευρώ το τετραγωνικό μέτρο. Αντίστοιχα, στις Σπέτσες για εξοχική κατοικία 190 τ.μ. καταβάλλεται φόρος 1,24 ευρώ ανά τ.μ., όταν ένα διαμέρισμα 100 τ.μ. στα Πατήσια επιβαρύνεται με τριπλάσιο φόρο, της τάξεως των 3,6 ευρώ ανά τ.μ.

Και η κατάσταση αυτή αναμένεται να διατηρηθεί για αρκετά χρόνια τουλάχιστον μέχρι το 2022, οπότε εκτιμάται ότι θα έχει ολοκληρωθεί το κτηματολόγιο. Βέβαια, απαραίτητη προϋπόθεση είναι και η διασύνδεση του ηλεκτρονικού συστήματος taxis με το κτηματολόγιο, προκειμένου να διορθωθούν αφενός όλοι οι χάρτες του υπουργείου Οικονομικών, αφετέρου και τα στοιχεία των ακινήτων που έχουν δηλωθεί στο έντυπο δήλωσης ακινήτων (Ε9). Σύμφωνα με πληροφορίες, η ηγεσία του υπουργείου Οικονομικών δεν προτίθεται τουλάχιστον για το 2019 να τροποποιήσει τη νομοθεσία, ενώ είναι εξαιρετικά δύσκολη η αλλαγή ακόμα και των συντελεστών εμπορικότητας, καθώς δεν υπάρχει η τεχνολογία!

ΑΥΞΗΣΗ 57% ΠΑΡΟΥΣΙΑΣΑΝ ΟΙ ΕΝΟΠΟΙΗΜΕΝΕΣ ΠΩΛΗΣΕΙΣ ΤΗΣ ΕΛΙΝΟΙΑ ΣΤΟ ΠΡΩΤΟ ΕΞΑΜΗΝΟ 2018

Σε 1,026 δισ. ευρώ ανήλθε ο ενοποιημένος κύκλος εργασιών της ΕΛΙΝΟΙΑ το πρώτο εξάμηνο του 2018 έναντι 652,6 εκατ. ευρώ το πρώτο εξάμηνο του 2017, καταγράφοντας αύξηση 57%. Σύμφωνα με το ΑΠΕ-ΜΠΕ το πρώτο εξάμηνο του 2018, τα μικτά κέρδη του Ομίλου ανήλθαν σε 20,8 εκατ. ευρώ έναντι 21,5 εκατ. ευρώ το πρώτο εξάμηνο του 2017 και τα κέρδη προ φόρων, χρηματοοικονομικών αποτελεσμάτων και αποσβέσεων (EBITDA) ανήλθαν σε 5,7 εκατ. ευρώ έναντι 6 εκατ. ευρώ το αντίστοιχο διά-

στημα του 2017, παρουσιάζοντας μείωση 6%. Τα ενοποιημένα προ φόρων αποτελέσματα του ομίλου (EBT) το πρώτο εξάμηνο του 2018 ανήλθαν σε κέρδη 1,5 εκατ. ευρώ έναντι 2,5 εκατ. ευρώ το πρώτο εξάμηνο του 2017 ενώ τα ενοποιημένα αποτελέσματα μετά από φόρους και δικαιώματα μειοψηφίας (EATAM) ανήλθαν σε κέρδη 0,9 εκατ. ευρώ έναντι 1,8 εκατ. ευρώ το αντίστοιχο περυσινό διάστημα. Όσον αφορά στη μητρική εταιρία ΕΛΙΝΟΙΑ Α.Ε., το πρώτο

εξάμηνο του 2018 τα κέρδη προ φόρων, χρηματοοικονομικών αποτελεσμάτων και αποσβέσεων (EBITDA) ανήλθαν σε 5,4 εκατ. ευρώ έναντι 5,6 εκατ. ευρώ το πρώτο εξάμηνο του 2017.

Τα αποτελέσματα προ φόρων ανήλθαν σε κέρδη 1,4 εκατ. ευρώ έναντι 2 εκατ. ευρώ και τα αποτελέσματα μετά από φόρους και δικαιώματα μειοψηφίας (EATAM) σε κέρδη 0,8 εκατ. ευρώ έναντι 1,4 εκατ. ευρώ το αντίστοιχο διάστημα του 2017.

ΤΗ ΔΗΜΙΟΥΡΓΙΑ «ΟΡΓΑΝΙΣΜΟΥ ΑΝΑΠΤΥΞΗΣ ΤΗΣ ΝΟΤΙΟΑΝΑΤΟΛΙΚΗΣ ΕΥΡΩΠΗΣ» ΜΕ ΕΔΡΑ ΤΗ ΘΕΣΣΑΛΟΝΙΚΗ ΠΡΟΤΙΝΕΙ Ο Γ.Γ. ΣΤΡΑΤΗΓΙΚΩΝ ΚΑΙ ΙΔΙΩΤΙΚΩΝ ΕΠΕΝΔΥΣΕΩΝ

Τη δημιουργία ενός «Οργανισμού Ανάπτυξης της Νοτιοανατολικής Ευρώπης», με έδρα τη Θεσσαλονίκη, προτείνει σε άρθρο του στη Huffington Post με τίτλο: «Να προωθήσουμε ουσιαστικά τη διαβαλκανική συνεργασία», ο γενικός γραμματέας Στρατηγικών και Ιδιωτικών Επενδύ-

σεων του Υπουργείου Οικονομίας και Ανάπτυξης, Λόης Λαμπριανίδης. Σύμφωνα με το ΑΠΕ-ΜΠΕ ο οργανισμός αυτός, όπως αναφέρει ο κ. Λαμπριανίδης, μπορεί να στελεχωθεί με πρόσωπα υψηλής επιστημονικής επάρκειας, με διεθνή αναγνωσιμότητα και κύρος, έχοντας ως κύρια

αποστολή να αναπροσανατολίσει το ενδιαφέρον των κρατών μελών του από τον περιορισμένο εθνικό χώρο τους σε μια ευρύτερη προοπτική του βαλκανικού χώρου συνολικά.

ΘΕΜΑΤΑ ΜΗΧΑΝΙΚΩΝ

ΕΕΤΤ: ΣΕ ΙΣΧΥ ΤΟ 2Ο ΣΤΑΔΙΟ ΡΥΘΜΙΣΕΩΝ ΤΟΥ ΚΑΝΟΝΙΣΜΟΥ ΓΙΑ ΤΙΣ ΗΛΕΚΤΡΟΝΙΚΕΣ ΕΠΙΚΟΙΝΩΝΙΕΣ

Από την 1η Οκτωβρίου, τίθεται σε ισχύ το δεύτερο στάδιο των ρυθμίσεων που προβλέπονται στον Κανονισμό Γενικών Αδειών της ΕΕΤΤ, ο οποίος δημοσιεύθηκε τον Δεκέμβριο του 2017. Ο Κανονισμός καθορίζει τις υποχρεώσεις των παρόχων ηλεκτρονικών επικοινωνιών, με στόχο την προώθηση των δικαιωμάτων των συνδρομητών σε τηλεφωνία και Διαδίκτυο. Σύμφωνα με ανακοίνωση της ΕΕΤΤ οι σημαντικότερες υποχρεώσεις που επιβάλλονται με το δεύτερο στάδιο ρυθμίσεων, μεταξύ άλλων, συνοψίζονται στα ακόλουθα θέματα:

- **Μεγαλύτερη διαφάνεια ως προς τους συμβατικούς όρους:** Στην πρώτη σελίδα της σύμβασης πρέπει να αναφέρονται με σαφήνεια, η ημερομηνία υπογραφής, η τελική τιμή χρέωσης του παγίου και οι υπηρεσίες που περιλαμβάνονται σε αυτό, το ύψος τυχόν επιδότησης και η απόσβεσή της, καθώς και τυχόν τέλος για διακοπή/καταγγελία σύμβασης ορισμένου χρόνου. Επίσης, πρέπει να παρέχονται στον συνδρομητή δυνατότητες, όπως η άμεση ενεργοποίηση της σύνδεσης, ο καθορισμός ανώτατου ορίου χρέωσης για την ενεργοποίηση φραγής εξερχομένων, η εξαίρεση του αριθμού από τηλεφωνικούς καταλόγους.
- **Μεγαλύτερη προθεσμία για καταγγελία σύμβασης:** Αυξάνεται η προθεσμία για την καταγγελία σύμβασης ορισμένου/ασορίστου χρόνου αζημίως, σε περίπτωση μονομερούς τροποποίησης των συμβατικών όρων ή των τιμολογίων από τον πάροχο.
- **Ενημέρωση για υπέρβαση ορίου καταναλώσεων προγραμμάτων κινητής τηλεφωνίας:** Ο συνδρομητής κινητής τηλεφωνίας ενημερώνεται υποχρεωτικά, όταν υπερβαίνει

το 80% των λεπτών ομιλίας/SMS/MB του προγράμματός ή πακέτου προπληρωμένων υπηρεσιών. Ειδικά, για τα MB ενημερώνεται επίσης, υποχρεωτικά, και όταν καταναλώσει το 100% του όγκου.

- **Αυτόματη πίστωση λογαριασμού για βλάβες:** Εφόσον η βλάβη υπερβαίνει τις δύο εργάσιμες ημέρες από την ημέρα δήλωσής της, πρέπει να πιστώνεται αυτόματα και εντός τετραμήνου στον λογαριασμό του συνδρομητή, το τμήμα του παγίου που αντιστοιχεί στη χρονική περίοδο διακοπής των παρεχόμενων υπηρεσιών.
- **Δωρεάν γραμμή εξυπηρέτησης βλαβών από οποιοδήποτε δίκτυο:** Σε περίπτωση βλάβης, ο συνδρομητής μπορεί να καλεί, χωρίς χρέωση, από όλα τα δίκτυα σταθερής και κινητής τηλεφωνίας τη γραμμή εξυπηρέτησης βλαβών που διαθέτει ο πάροχος.
- **Μεγαλύτερη ευελιξία στον τρόπο υποβολής καταγγελίας σύμβασης:** Ο συνδρομητής μπορεί να καταγγείλει τη σύμβαση, είτε στα καταστήματα του παρόχου, είτε με αποστολή επιστολής/τηλεμοιουτυπίας ή μέσω ηλεκτρονικού ταχυδρομείου. Η παροχή υπηρεσιών πρέπει να διακόπτεται εντός δύο εργάσιμων ημερών για την κινητή τηλεφωνία και οκτώ για τη σταθερή (εκτός εάν ο καταναλωτής έχει ζητήσει συγκεκριμένη ημερομηνία).
- **Απαγόρευση επιβολής τέλους διακοπής/ανάνεωσης σύμβασης:** Ο πάροχος δεν επιτρέπεται να επιβάλλει τέλους λόγω διακοπής/καταγγελίας είτε σύμβασης ασορίστου χρόνου είτε σύνδεσης καρτοκινητής τηλεφωνίας. Επίσης, απαγορεύεται να επιβάλλει τέλος ανάνεωσης για νέα

σύμβασης ορισμένου χρόνου σε υφιστάμενο συνδρομητή με σύμβαση ασορίστου χρόνου.

Υπενθυμίζεται ότι το πρώτο στάδιο ρυθμίσεων, που έχουν ήδη τεθεί σε εφαρμογή από τον Δεκέμβριο του 2017, με την έκδοση του Κανονισμού, περιλαμβάνει τα εξής:

- **Συμβάσεις ορισμένου χρόνου:** Ο πάροχος δεν έχει δικαίωμα, στη διάρκεια του ορισμένου χρόνου της σύμβασης, να αυξάνει το πάγιο ή να μειώνει τον χρόνο ομιλίας/όγκο δεδομένων του προγράμματος υπηρεσιών.
- **Αποστολή λογαριασμών:** Σε όλες τις νέες συμβάσεις, συμπεριλαμβανομένων και των ανανεώσεων υφιστάμενων συμβάσεων, ο συνδρομητής επιλέγει εξ αρχής εάν επιθυμεί να λαμβάνει τον λογαριασμό σε έντυπη ή ηλεκτρονική μορφή. Σε περίπτωση που ο συνδρομητής δεν επιλέξει και, εφόσον η σύνδεσή του περιλαμβάνει υπηρεσίες Διαδικτύου, ο λογαριασμός αποστέλλεται ηλεκτρονικά ή έντυπα κατ' επιλογή του παρόχου. Ο συνδρομητής έχει τη δυνατότητα να αλλάζει οποιαδήποτε στιγμή τον τρόπο αποστολής του λογαριασμού.

Το επόμενο και τελικό στάδιο ρυθμίσεων αναμένεται να τεθεί σε εφαρμογή τέλος Δεκεμβρίου του 2018.

Περισσότερες πληροφορίες για τις ρυθμίσεις παρέχονται στο www.eett.gr, Ενότητα Για καταναλωτές/ Σχετικά με τις Ηλεκτρονικές Επικοινωνίες/Οδηγίες-Συστάσεις.

ΕΠΙΣΚΕΨΗ ΥΦ.ΨΗΦΤΕ, Λ.ΚΡΕΤΣΟΥ ΣΤΗΝ ΕΔΡΑ ΤΗΣ ΕΒU

Ο Υφυπουργός Ψηφιακής Πολιτικής, Τηλεπικοινωνιών και Ενημέρωσης, Λευτέρης Κρέτσος, πραγματοποίησε σήμερα επίσκεψη στην έδρα της ΕΒU (European Broadcasting Union) στη Γενεύη. Σύμφωνα με το ΑΠΕ- ΜΠΕ το πρώτο μέρος της επίσκεψης περιελάμβανε συνάντηση με τον Peter Mac Avock, Head of Distribution, Platforms, Services and Innovation (HbbTV), ο οποίος ενημέρωσε τον Λ. Κρέτσο για τις καινοτόμες τεχνολογίες που εισάγει η ΕΒU σε θέματα σύγκλισης περιεχομένου, τόσο στην υβριδική τηλεόραση όσο και στο υβριδικό ψηφιακό ραδιόφωνο.

Εν συνέχεια, ο Υφυπουργός ξεναγήθηκε στο control room και στο news desk της ΕΒU από τον Luis Jimenez, News External Relations Manager and Digital News Lead, ο οποίος του παρουσίασε τον τρόπο επιλογής, σύνθεσης και δημιουργίας περιεχομένου από το υλικό που η ΕΒU συλλέγει καθημερινά από τα τηλεοπτικά δίκτυα των μελών της.

Ακολούθησε συνάντηση με το νομικό τμήμα της ΕΒU και τους επικεφαλής του, Richard Burnley, Legal and Policy Director και Michael Wagner, Head of Media, Communications Law,

κατά την οποία εξηγήθηκε η λειτουργία του συγκεκριμένου τομέα αναφορικά με τη δυνατότητα συνδρομής από την ΕΒU προς τις χώρες-μέλη σε θέματα εθνικής νομοθεσίας, ρυθμιστικού και κανονιστικού πλαισίου, νέων νομικών εργαλείων, προώθησης κανονισμών και οδηγιών στο πλαίσιο της Ε.Ε., κ.ά.

Κατά διάρκεια γεύματος που παρέθεσε προς τιμήν του Έλληνα Υφυπουργού, ο Γενικός Διευθυντής της ΕΒU, Noel Curran, παρουσία του Antonio Arcidiacono, Director of Technology and Innovation και της Vanessa O'Connor, Director of Member Relations and Communications, ο Λ. Κρέτσος ανέλυσε τη νέα δυναμική που επιδεικνύει η ΕΡΤ τόσο σε επίπεδο προγράμματος όσο και σε επίπεδο εμπέδωσης των νέων τεχνολογιών, εξήγησε τα οφέλη της προσφοράς της δημόσιας τηλεόρασης στον πολίτη, τον αθλητισμό και την κοινωνία, τα οποία είναι πολλαπλάσια του μικρού ανταποδοτικού τέλους που καταβάλλουν οι Έλληνες πολίτες. Επανέλαβε, δε, την επιθυμία του για στενότερη συνεργασία με την ΕΒU, ενόψει των σπουδαίων ψηφιακών προκλήσεων της εποχής μας.

Η επίσκεψη έκλεισε με σύντομη ενημέρωση από τον Ezra Eeman, Head of Digital for the Media department, ο οποίος εξήγησε τη διαδικασία της Digital Transformation Initiative και ανέπτυξε τους βασικούς πυλώνες πάνω στους οποίους είναι ανάγκη να βασίζεται η προσπάθεια κάθε δημόσιας τηλεόρασης κατά τη μετάβασή της στο νέο, πλήρως ψηφιακό, υβριδικό περιβάλλον και συμφωνήθηκε η στενότερη συνεργασία της ΕΒU με την ΕΡΤ σε αυτήν την κατεύθυνση.

Τον Υφυπουργό υποδέχτηκαν, συνόδευσαν και ενημέρωσαν, σε όλη τη διάρκεια της επίσκεψής, του ο Giacomo Mazzone, EBU Head of Members Relations – South και η Κωνσταντίνα Μπανά, EBU Senior Legal Counsel / Competition law, State aids and PSM funding. Παρόντες κατά την επίσκεψη ήταν, επίσης, η Μόνιμη Αντιπρόσωπος της Ελλάδος στα Η.Ε., Πρέσβης Άννα Κόρκα, ο Εντεταλμένος Σύμβουλος Νέων Μέσων της ΕΡΤ, Μάρκος Βογιατζόγλου και ο Σύμβουλος Τύπου της ΜΑ Γενεύης, Νίκος Οικονομίδης.

ΘΕΜΑΤΑ ΜΗΧΑΝΙΚΩΝ

ΣΤΑΘΕΡΗ ΑΠΟΔΟΣΗ ΤΟΥ ΜΕΤΑΠΟΙΗΤΙΚΟΥ ΤΟΜΕΑ ΣΤΗΝ ΕΛΛΑΔΑ ΤΟΝ ΣΕΠΤΕΜΒΡΙΟ ΥΠΕΔΕΙΞΑΝ ΤΑ ΣΤΟΙΧΕΙΑ ΕΡΕΥΝΑΣ ΤΗΣ IHS MARKIT

Στις 53,6 μονάδες έκλεισε τον Σεπτέμβριο ο εποχικά προσαρμοσμένος Δείκτης Υπευθύνων Προμηθειών της IHS Markit για τον τομέα μεταποίησης στην Ελλάδα (Purchasing Managers' Index – PMI) –ένας σύνθετος δείκτης που έχει σχεδιαστεί για να μετρά την απόδοση της μεταποιητικής οικονομίας– τιμή ελαφρώς χαμηλότερη από τις 53,9 μονάδες του Αυγούστου, αναφέρει το ΑΠΕ-ΜΠΕ.

Σύμφωνα με την έρευνα της Markit, τα τελευταία δεδομένα υπέδειξαν σταθερή βελτίωση της υγείας του ελληνικού τομέα παραγωγής αγαθών. Παρότι ο ρυθμός αύξησης ήταν βραδύτερος σε σύγκριση με τους αντίστοιχους που καταγράφονταν νωρίτερα μέσα στο έτος, ήταν αισθητά υψηλότερος από τον μέσο όρο που σημειώθηκε για το 2017.

Η αύξηση των επιπέδων παραγωγής παρέμεινε έντονη τον Σεπτέμβριο, καθώς οι εταιρείες του μεταποιητικού τομέα στην Ελλάδα ανέφεραν ότι ήταν αποτέλεσμα της εντονότερης ζήτησης των πελατών. Ο ρυθμός αύξησης εξασθένησε καταγράφοντας χαμηλό πέντε μηνών, παρότι ήταν, σε γενικές γραμμές, αντί-

στοιχος με τους ρυθμούς αύξησης που έχουν παρατηρηθεί τους τελευταίους μήνες.

Η αύξηση των νέων εργασιών παρέμεινε επίσης σταθερή, και τα στοιχεία του Σεπτεμβρίου υπέδειξαν επέκταση της τρέχουσας περιόδου ανάπτυξης, η οποία ξεκίνησε τον Αύγουστο του 2017. Σύμφωνα με την έρευνα, η άνοδος συνδέθηκε συχνά με την ενισχυμένη ζήτηση των πελατών από το εξωτερικό και το εσωτερικό. Επιπλέον, ο ρυθμός αύξησης των νέων παραγγελιών εξαγωγών ήταν έντονος και αισθητά υψηλότερος από την τρέχουσα τάση της έρευνας.

Ως προς τις τιμές, ο ρυθμός αύξησης των τιμών εισροών εξασθένησε περαιτέρω από την υψηλή τιμή του Ιουνίου και κατέγραψε χαμηλό πέντε μηνών. Παρόλ' αυτά, ο ρυθμός αύξησης ήταν έντονος, ενώ μέλη του πάνελ συνέδεσαν την αύξηση με το υψηλότερο κόστος πρώτων υλών. Σημαντικές ήταν οι αυξήσεις των τιμών στα μέταλλα και τα προϊόντα ευλείας.

Οι τιμές παραγωγής αυξήθηκαν για ένατο συνεχή μήνα, ενώ ο ρυθμός αύξησης επιταχύνθηκε σε μέτριο βαθμό. Ανεπιβεβαί-

ωτα στοιχεία υπέδειξαν ότι η υψηλότερη επιβάρυνση κόστους μετακυλήθηκε εν μέρει στους πελάτες.

Η συνεχής αύξηση των νέων παραγγελιών είχε ως αποτέλεσμα την έντονη αύξηση των αγορών προμηθειών και τον έντονο ρυθμό δημιουργίας θέσεων εργασίας από την πλευρά των κατασκευαστών. Επίσης, αναφέρθηκε περαιτέρω επιδείνωση του χρόνου παράδοσης προμηθειών.

Ως αποτέλεσμα της ταχύτερης αύξησης της παραγωγής σε σύγκριση με εκείνη των νέων παραγγελιών, τα επίπεδα ανεκτέλεστων εργασιών μειώθηκαν με σταθερό ρυθμό τον Σεπτέμβριο. Επιπροσθέτως, ο ρυθμός μείωσης ήταν, μέχρι στιγμής, ο ταχύτερος μέσα στο 2018.

Τέλος, οι προοπτικές σχετικά με την παραγωγή μέσα στους επόμενους 12 μήνες ήταν έντονα θετικές τον Σεπτέμβριο. Οι εταιρείες του μεταποιητικού τομέα επωφελήθηκαν από την έντονη ζήτηση των πελατών, ενώ τα επίπεδα αισιοδοξίας συγκαταλόγαν στα υψηλότερα που έχουν καταγραφεί από την αρχή διεξαγωγής της έρευνας το Ιούλιο του 2012.

ΑΡΧΙΖΕΙ ΑΠΟ ΣΗΜΕΡΑ Ο ΕΥΡΩΠΑΪΚΟΣ ΜΗΝΑΣ ΓΙΑ ΤΗΝ ΑΣΦΑΛΕΙΑ ΣΤΟΝ ΚΥΒΕΡΝΟΧΩΡΟ

Σήμερα ξεκινά, για 6η χρονιά, ο Ευρωπαϊκός Μήνας για την Ασφάλεια στον Κυβερνοχώρο με περίπου 300 εκδηλώσεις που πραγματοποιούνται σε ολόκληρη την Ευρώπη τον Οκτώβριο. Όπως αναφέρει σε ανακοίνωση της η Ευρωπαϊκή Επιτροπή, στόχος του είναι να ευαισθητοποιήσει σχετικά με τις απειλές στον κυβερνοχώρο και να προωθήσει την ασφάλεια στον κυβερνοχώρο και την κυβερνούγιενή, μεταξύ των πολιτών και των οργανισμών, μέσω της εκπαίδευσης και της ανταλλαγής ορθών

πρακτικών. Σύμφωνα με το ΑΠΕ-ΜΠΕ το φετινό σύνθημα είναι: «Η ασφάλεια στον κυβερνοχώρο είναι κοινό καθήκον — Στάσου. Σκέψου. Συνδέσου». Η εκστρατεία διοργανώνεται από τον Οργανισμό της Ευρωπαϊκής Ένωσης για την Ασφάλεια Δικτύων και Πληροφοριών (ENISA), από την Ευρωπαϊκή Επιτροπή και από περισσότερους από 300 εταίρους που περιλαμβάνουν τοπικές αρχές, κυβερνήσεις, πανεπιστήμια, ομάδες προβληματισμού, ΜΚΟ και επαγγελματίες ενώσεις.

Οι περισσότερες από τις εκδηλώσεις του μήνα για την ασφάλεια στον κυβερνοχώρο θα παρέχουν πρακτικές συμβουλές: από τρόπους αναγνώρισης περιπτώσεων κυβερνοσπάτης, μέχρι τρόπους ασφαλούς διαχείρισης των αναδυόμενων τεχνολογιών και συγκεκριμένα μέτρα για τη βελτίωση της κυβερνούγιενής, για παράδειγμα.

ΙΔΡΥΣΗ ΘΥΓΑΤΡΙΚΗΣ ΣΤΗΝ ΙΣΠΑΝΙΑ ΑΠΟ ΤΗΝ INTRACOM TELECOM

Η Intracom Telecom ανακοίνωσε σήμερα την έναρξη των δραστηριοτήτων της νέας θυγατρικής εταιρείας της στην Ισπανία. Σύμφωνα με το ΑΠΕ-ΜΠΕ σύμφωνα με την ανακοίνωση, η ισπανική θυγατρική της Intracom Telecom, η οποία έχει έδρα στη Μαδρίτη, υποστηρίζει τις ανάγκες των πελατών της Ιβηρικής και τους προετοιμάζει για την εποχή του 5G και του ψηφιακού μετασχηματισμού, αξιοποιώντας το εξειδικευμένο, στον τομέα των τεχνολογιών, προσωπικό της. Επίσης, εστιάζει στην προώθηση των λύσεων του Ομίλου Intracom Telecom στους τομείς της Ασφάλειας Πρόσβασης και Μετάδοσης, Τηλεπικοινωνιακού Λογισμικού, IoT και «Έξυπνων Πόλεων».

«Ξεκινήσαμε να διαδίδουμε τις αρχές και τις δυνατότητες της εταιρείας στη Νότια Ευρώπη και τη Λατινική Αμερική. Αποτελούμε πλέον σημείο αναφοράς για τον τομέα των ασύρματων συστημάτων υπερευρείας ζώνης, βασιζόμενοι σε τρεις πυλώνες: Την άριστη ποιότητα των ιδίων προϊόντων και τεχνολογίας, την ομάδα που αποτελείται από τους καλύτερους επαγγελματίες, και την τοπική υποστήριξη που μας δίνει τη δυνατότητα να βελτιώσουμε τις σχέσεις μας με τους πελάτες. Είμαι βέβαιος ότι στην Ισπανία είμαστε στον σωστό δρόμο και η Intracom

Telecom είναι έτοιμη να προσθέσει αξία και να ανταποκρίνεται άμεσα και ευέλικτα στις ανάγκες των πελατών», δήλωσε ο αντιπρόεδρος Πωλήσεων για την Ιβηρική, την Ιταλία και τη Λ. Αμερική, Ericole Rovida. «Η Ισπανία αποτελεί στρατηγική αγορά υψηλής προτεραιότητας για εμάς και είμαστε εδώ για να εργαστούμε αποτελεσματικά με τους πελάτες και τους συνεργάτες μας, προκειμένου να επιτύχουμε τους επιχειρηματικούς στόχους και των δύο πλευρών», πρόσθεσε.

ΤΟ ΕΛΛΗΝΟΤΟΥΡΚΙΚΟ ΕΠΙΜΕΛΗΤΗΡΙΟ ΣΕ ΣΥΝΕΡΓΑΣΙΑ ΜΕ ΤΟ ΜΕΤΑΠΤΥΧΙΑΚΟ ΠΡΟΓΡΑΜΜΑ CSAP ΤΟΥ ΠΑΝΕΠΙΣΤΗΜΙΟΥ ΠΕΙΡΑΙΩΣ ΠΡΟΣΦΕΡΕΙ ΕΠΑΓΓΕΛΜΑΤΙΚΗ ΠΙΣΤΟΠΟΙΗΣΗ

Το Ελληνοτουρκικό Επιμελητήριο σε συνεργασία με το μεταπτυχιακό πρόγραμμα CSAP (www.csap.gr) του Πανεπιστημίου Πειραιώς προσφέρει επαγγελματική πιστοποίηση. Σύμφωνα με το ΑΠΕ-ΜΠΕ το πρόγραμμα διεξάγεται μόνο Σάββατο πρωί και μπορούν οι επιχειρηματίες να το παρακολουθούν ζωντανά από οποιοδήποτε μέρος της Ελλάδος.

Το επιμελητήριο σε συνεργασία με το CSAP πρόγραμμα προσφέρει ακαδημαϊκές υποτροφίες των διδασκόντων του προγράμματος.

Την αίτηση υποψηφιότητας θα την λάβουν οι ενδιαφερόμενοι από την <http://www.csap.gr/gr/Application/>. Αιτήσεις συμμετοχής γίνονται δεκτές μέχρι 10-10-2018.

Η παρουσίαση του CSAP προγράμματος θα πραγματοποιηθεί την Παρασκευή 5 Οκτωβρίου 2018, ώρα 18:30 στο Ξενοδοχείο Μεγάλη Βρετανία.

Εκπρόσωπος του επιμελητηρίου θα βρίσκεται την Παρασκευή μετά τις 18:30 στο ξενοδοχείο, για τις όποιες διευκρινίσεις.

ΘΕΜΑΤΑ ΜΗΧΑΝΙΚΩΝ

ΧΡΗΜΑΤΟΔΟΤΗΣΗ 950.000 ΕΥΡΩ, ΓΙΑ ΤΙΣ ΜΟΝΑΔΕΣ ΔΙΑΧΕΙΡΙΣΗΣ ΣΤΕΡΕΩΝ ΑΠΟΒΛΗΤΩΝ ΣΕ ΗΡΑΚΛΕΙΟ ΚΑΙ ΧΑΝΙΑ

Από την Ενιαία Δράση Κρατικών Ενισχύσεων Έρευνας, Τεχνολογικής Ανάπτυξης και Καινοτομίας «ΕΡΕΥΝΩ – ΔΗΜΙΟΥΡΓΩ – ΚΑΙΝΟΤΟΜΩ»

«Η Κρήτη είναι μια και μοναδική και όλοι μαζί μπορούμε να επιτύχουμε πολλά... Κοινή επιτυχία δήμων Χανίων και Ηρακλείου, η μέγιστη δυνατή χρηματοδότηση και των δυο μονάδων διαχείρισης στερεών αποβλήτων σε Ηράκλειο και Χανιά», ανέφερε ο δήμαρχος Χανίων Τάσος Βάμβουκας κατά την παρουσίαση του προγράμματος Ανακύκλωσης Αστικών Απορριμμάτων - ΑΝΑΣΑ, στα Χανιά. Σύμφωνα με το ΑΠΕ-ΜΠΕ ο Δήμαρχος Χανίων χαρακτήρισε τη χρηματοδότηση του προγράμματος, προϋπολογισμού περίπου 950.000 ευρώ, από την Ενιαία Δράση Κρατικών Ενισχύσεων Έρευνας, Τεχνολογικής Ανάπτυξης και Καινοτομίας «ΕΡΕΥΝΩ – ΔΗΜΙΟΥΡΓΩ – ΚΑΙΝΟΤΟΜΩ», κοινή επιτυχία, που αφορά τη μέγιστη δυνατή χρηματοδότηση και των δυο μονάδων διαχείρισης στερεών αποβλήτων σε Ηράκλειο και Χανιά.

Το πρόγραμμα, έχει ως σκοπό την κατασκευή και λειτουργία δυο αυτόνομων ρομποτικών συστημάτων διαχωρισμού αστικών απορριμμάτων, τα οποία θα εγκατασταθούν σε δύο βιομηχανίες επεξεργασίας απορριμμάτων στους Φορείς Διαχείρισης Στερεών Αποβλήτων Δ.Ε.ΔΙ.Σ.Α. και Ε.Σ.Δ.Α.Κ. Υλοποιείται με χρηματοδότηση από τη Γενική Γραμματεία Έρευνας και Τεχνολογίας και τη συνεργασία του Ενιαίου Συνδέσμου Διαχείρισης Απορριμμάτων Κρήτης (Ε.Σ.Δ.Α.Κ.), της Δ.Ε.ΔΙ.Σ.Α. Α.Ε., του Εργαστηρίου Υπολογιστικής Όρασης και Ρομποτικής του Ι.Τ.Ε., του Εργαστηρίου Ψηφιακής Επεξεργασίας Σήματος & Εικόνας της Σχολής ΗΜΜΥ του Πολυτεχνείου Κρήτης και της Tierra Environmental.

Όπως γνωστοποίησε ο κ. Βάμβουκας, για τον νομό Χανίων,

σύμφωνα με τα τελευταία στοιχεία της Δ.Ε.ΔΙ.Σ.Α., ανακυκλώνονται ποσοστό 28%, τη στιγμή, που σύμφωνα με τις επίσημες μετρήσεις η ανακύκλωση σήμερα στην Ελλάδα φτάνει μόλις το 20%. «Τα μεγέθη αυτά φανερώνουν ότι πρέπει να είμαστε σε εγρήγορση και να προωθήσουμε δράσεις, που θα στοχεύουν στην ενημέρωση και στην ευαισθητοποίηση», είπε ο Δήμαρχος Χανίων, προσθέτοντας ότι «η κατασκευή και η λειτουργία του αυτόνομου συστήματος ρομποτικού διαχωρισμού αστικών απορριμμάτων θα έχει ως αποτέλεσμα τη βελτίωση του υπάρχοντος συστήματος διαλογής, την επίτευξη υψηλότερων ποσοστών επιτυχίας ανάκτησης (97-99%), τον σχεδιασμό ενός συστήματος, ώστε να ικανοποιείται η ανάγκη για λιγότερο χώρο, χρόνο καθώς και για πιο εύκολη εγκατάσταση».

Δήμοι Χανίων και Ηρακλείου, επέλεξαν από κοινού την οδό της συνεργασίας των Δήμων, καθώς και του συνόλου των Δήμων του νησιού. Κοινή διαπίστωση των δημάρχων Βασίλη Λαμπρινού Ηρακλείου και Τάσου Βάμβουκα Χανίων είναι πως τα αποτελέσματα στη διαχείριση των απορριμμάτων είναι ότι μπήκαν στην άκρη αγκυλώσεις του παρελθόντος, που δεν είχαν κανένα παραγωγικό αποτέλεσμα. Σύμφωνα με τον κ. Βάμβουκα: «Αυτό το κάναμε πράξη από τον πρώτο χρόνο της θητείας μας και οι δυο Δήμοι Χανίων και Ηρακλείου συνεργάστηκαν στην υποβολή των ευρωπαϊκών προγραμμάτων, όπως τη Στρατηγική Βιώσιμης Αστικής Ανάπτυξης (Β.Α.Α.), απορροφώντας σημαντικά ευρωπαϊκά κονδύλια, ύψους δεκάδων εκατομμυρίων ευρώ και για τις δυο πόλεις».

Είπε μάλιστα πως: «Η Κρήτη είναι μια και μοναδική και όλοι μαζί μπορούμε να επιτύχουμε πολλά από αυτά, που στερηθήκαμε τα προηγούμενα χρόνια, διεκδικώντας αυτά που δικαιούμαστε για όλους».

Σχετικά με τα επόμενα βήματα που αφορούν στους Φορείς Διαχείρισης Στερεών Αποβλήτων (ΦοΔΣΑ) στην Περιφέρεια Κρήτης, στην παρουσίαση, αναφέρθηκε ότι γίνονται οι διαβουλεύσεις ώστε όλοι οι δήμοι να καταλήξουν, στις τρεις μονάδες, που θα λειτουργήσουν ως ΦοΔΣΑ. Ο δήμαρχος Ηρακλείου είπε πως το ενδιαφέρον της Π.Ε.Δ. Κρήτης είναι πάρα πολύ σημαντικό γι' αυτή τη συνεργασία διότι τα απόβλητα όλης της Κρήτης συγκεντρώνονται σε αυτούς τους δύο φορείς του Ηρακλείου και των Χανίων, κάνοντας λόγο πως οι δήμοι Ηρακλείου και Χανίων, συνεργάζονται για ένα σημαντικό έργο ΕΣΠΑ, που προσβλέπει στην εξέλξη της διαχείρισης των απορριμμάτων με ένα νέο ρομποτικό σύστημα, που θα έχει την ικανότητα να διαχωρίζει τα στερεά απόβλητα για τους πράσινους και μπλε κάδους. «Ο συγκρητισμός αποδεικνύεται στην πράξη, καθώς και οι δυο φορείς είχαν ένα εξαιρετικό αποτέλεσμα, διατηρώντας την Κρήτη ενωμένη», τόνισε ο Πρόεδρος του ΕΣΔΑΚ, Αντιδήμαρχος Ηρακλείου σε θέματα ανακύκλωσης και καθαριότητας, Χάρης Μαμουλάκης. Τονίζοντας ότι με την ένταξη προσδοκάται η αύξηση του ποσοστού ανάκτησης και η βελτίωση του περιβαλλοντικού αποτυπώματος.

ΠΡΑΣΙΝΟ ΦΩΣ ΑΠΟ ΤΟ ΥΠΕΝ ΓΙΑ ΤΟΝ ΧΥΤΥ ΤΗΣ ΑΝΔΡΟΥ

Μετά από πολλά έτη εντατικών προσπαθειών, το έργο του ΧΥΤΥ της Άνδρου αδειοδοτήθηκε περιβαλλοντικά με την υπ' αριθμ. 36396/21/9/2018 ΑΕΠΟ η οποία επικυρώθηκε τον Σεπτέμβριο του 2018 με «απόφαση σταθμό» του Υπουργού ΠΕΝ Γ. Σταθάκη. Η απόφαση αυτή ανοίξε τον δρόμο για την ολοκλήρωση των ενεργειών ωρίμανσης του έργου (τεχνική προμελέτη και τεύχη δημοπράτησης), ώστε αυτό να ενταχθεί σε χρηματοδοτικό πρόγραμμα της ΕΕ.

Σύμφωνα με ανακοίνωση, την εκπόνηση της ΜΠΕ, αλλά και την τεχνική στήριξη του Δήμου Άνδρου για την έκδοση των

περιβαλλοντικών όρων, ανέλαβε η ΕΠΤΑ - Σύμβουλοι Μελετητές Περιβαλλοντικών Έργων Α.Ε. Η ΜΠΕ εξασφάλισε το σύνολο των εγκρίσεων και θετικών απαντήσεων των γνωμοδοτούντων φορέων ενώ η τεχνική αρτιότητα και ποιότητα της επιβεβαιώθηκε και από τη θετική γνωμοδότηση τεσσάρων εγκεκριμένων καθηγητών ελληνικών πανεπιστημίων επί του περιεχομένου της.

Το έργο αφορά στην κατασκευή και λειτουργία Χώρου Υγειονομικής Ταφής Υπολειμμάτων (Χ.Υ.Τ.Υ.) και Μονάδας Προεπεξεργασίας Υπολειπόμενων Σύμμεκτων ΑΣΑ μετά από

Διαλογή στην Πηγή (ΔσΠ) στην οποία θα λαμβάνει χώρα και Κομποστοποίηση Προδιαλεγμένου Οργανικού Κλάσματος. Στο έργο, επίσης, περιλαμβάνονται έργα βελτίωσης υφιστάμενης χωμάτινης οδού πρόσβασης και έργα χάραξης νέας οδοποιίας μήκους 0,33km περίπου για την τελική πρόσβαση στο χώρο του ΧΥΤΥ.

Η υλοποίηση των έργων θα λύσει ένα από τα σημαντικότερα προβλήματα που αντιμετωπίζει ο Δήμος Άνδρου, αυτό της διαχείρισης των απορριμμάτων, το οποίο έχει τεράστιες περιβαλλοντικές, οικονομικές και κοινωνικές συνέπειες για το νησί.

ΕΡΓΟ ΑΣΤΙΚΗΣ ΑΝΑΠΛΑΣΗΣ ΣΤΑ ΑΝΩ ΛΙΟΣΙΑ ΜΕ ΧΡΗΜΑΤΟΔΟΤΗΣΗ ΤΗΣ ΠΕΡΙΦΕΡΕΙΑΣ ΑΤΤΙΚΗΣ

Μεγάλο έργο αστικής ανάπλασης επιφάνειας άνω των 20.000 τ.μ., στο ιστορικό κέντρο Άνω Λιοσίων του δήμου Φυλίας, χρηματοδοτεί η Περιφέρεια Αττικής, μετά την προγραμματική σύμβαση που υπέγραψαν η Περιφερειάρχης Αττικής, Ρένα Δούρου και ο δήμαρχος Χρήστος Παππούς. Σύμφωνα με το ΑΠΕ-ΜΠΕ το έργο, προϋπολογισμού 2,3 εκατομμυρίων ευρώ, προβλέπει τη λειτουργική, περιβαλλοντική και αισθη-

τική αναβάθμιση του βόρειου και ανατολικού τμήματος του ιστορικού κέντρου των Άνω Λιοσίων, για τη βελτίωση της ποιότητας ζωής των πολιτών.

Ειδικότερα, θα πραγματοποιηθεί ανάπλαση της πλατείας του ιστορικού κέντρου και 16 κεντρικών οδών. Οι εργασίες αφορούν σε καθαίρεση πεζοδρομίων και φθαρμένων ασφαλτοστρώσεων, επιστροφή σε όλο το πλάτος των οδών με

κυβόλιθος με διεύθυνση της ρύσης όμβριων, δημιουργία χώρων στάθμευσης και γραμμής οδεύσης τυφλών, δέντροφύτευση, καθώς και εργασίες ηλεκτροφωτισμού κατά μήκος των οδών που γίνονται οι παρεμβάσεις.

ΘΕΜΑΤΑ ΜΗΧΑΝΙΚΩΝ

ΜΝΗΜΟΝΙΟ ΣΥΝΕΡΓΑΣΙΑΣ ΙΜΕΤ-ΔΗΜΟΥ ΜΥΚΟΝΟΥ ΜΕ ΣΤΟΧΟ ΤΗΝ ΚΥΚΛΟΦΟΡΙΑΚΗ ΑΠΟΣΥΜΦΟΡΗΣΗ

Με έμφαση στη διαχείριση της κυκλοφορίας, άμεσο στόχο την κυκλοφοριακή αποσυμφόρηση, αλλά και την βέλτιστη διαχείριση της κρουαζιέρας καθώς και της ανάπτυξης ηλεκτροκίνησης στο νησί, ξεκινά η συνεργασία του Ινστιτούτου Μεταφορών/Εθνικό Κέντρο Έρευνας και Τεχνολογικής Ανάπτυξης (ΙΜΕΤ/ΕΚΕΤΑ) με το Δήμο Μυκόνου. Το σχετικό μνημόνιο υπέγραψαν ο διευθυντής τους ΙΜΕΤ Ευάγγελος Μπεκιάρης με τον δήμαρχο Μυκόνου Κώστα Κουκά, σύμφωνα με το ΑΠΕ-ΜΠΕ.

«Η Βιώσιμη κινητικότητα στα νησιά, λόγω της στενότητας του χώρου και της αυξομειώσης του πληθυσμού, αποτελεί δύσκολη εξίσωση και απαιτεί εξειδικευμένες προτάσεις και καινοτόμες λύσεις. Η υπογραφή του Μνημονίου Συνεργασίας με τον Δήμο Μυκόνου σηματοδοτεί τον ενεργό ρόλο που μπορεί να διαδραματίσει η τεχνολογία του ΙΜΕΤ/ΕΚΕΤΑ στον τομέα των μετα-

φορών και στην επίλυση των κυκλοφοριακών προβλημάτων στα ελληνικά νησιά», επισήμανε ο κ. Μπεκιάρης.

Από την πλευρά του ο δήμαρχος Μυκόνου Κώστας Κουκάς, τόνισε: «Καθώς οι μεταφορές αποτελούν ένα νευραλγικό τομέα στο νησί μας, με βασικά ζητήματα που έχουν αντίκτυπο στην καθημερινότητα των μετακινούμενων, τόσο ως προς τους χρόνους μετακίνησης όσο και ως προς την οδική ασφάλεια, η συνεργασία του Δήμου Μυκόνου με το ΙΜΕΤ θα δώσει λύσεις προς αυτή την κατεύθυνση και μάλιστα άμεσα».

Σημειώνεται, ότι στην Ελλάδα, ένας κάτοικος στους 7 κατοικεί σε κάποιο ελληνικό νησί. Στα ελληνικά νησιά ο γεωγραφικός χώρος είναι περιορισμένος, ενώ η συσσώρευση πληθυσμού τους καλοκαιρινούς μήνες είναι ιδιαίτερα μεγάλη, δημιουργώντας προβλήματα στον τομέα των μεταφορών και συγκοινωνιών.

Παράλληλα, οι μεταφορές στα νησιά αποτελούν σημαντικά παράγοντα οικονομικής αλλά και κοινωνικής ανάπτυξης τους, παρά την αποκεντρωμένη γεωγραφική τους απόσταση.

Στο πλαίσιο της συνεργασίας περιλαμβάνεται η παροχή τεχνικής και συμβουλευτικής υποστήριξης από τη μεριά του ΙΜΕΤ/ΕΚΕΤΑ προς το Δήμο Μυκόνου, με στόχο την επίλυση του κυκλοφοριακού, καθώς και σε δράσεις που παρουσιάζουν ενδιαφέρον και για τους δυο φορείς, η υποβολή κοινών προτάσεων για χρηματοδότηση ερευνητικών δράσεων και η εξέταση της δυνατότητας χρηματοδότησης τους από εθνικά, ή Ευρωπαϊκά προγράμματα, καθώς και η παροχή εκπαίδευσης και επιμόρφωσης στελεχών του Δήμου.

ΣΥΝΑΝΤΗΣΗ ΔΗΜΑΡΧΟΥ ΠΕΙΡΑΙΑ ΜΕ ΠΟΛΥΜΕΛΗ ΑΝΤΙΠΡΟΣΩΠΕΙΑ ΤΟΥ ΔΗΜΟΥ ΤΗΣ ΣΑΓΚΑΗΣ

Σε κοινές ενέργειες αναμένεται να προχωρήσουν οι δήμοι του Πειραιά και της Σαγκάης, μετά από συνάντηση που πραγματοποιήθηκε σήμερα, στο γραφείο του δημάρχου Πειραιά Γιάννη Μώραλη με πολυμελή αντιπροσωπεία του δήμου της Σαγκάης, με επικεφαλής τον αντιδήμαρχο Wu Qing. Σύμφωνα με το ΑΠΕ-ΜΠΕ ο Πειραιάς είναι αδελφοποιημένος με τη Σαγκάη από το 1985, ενώ η πρώτη κοινή ενέργεια που έκαναν οι δύο δήμοι αυτά τα 33 χρόνια, ήταν η υποδοχή και η φιλοξενία της όπερας της Σαγκάης πέρυσι, στο Δημοτικό Θέατρο του Πειραιά. Κατά

τη διάρκεια της συνάντησης συμφωνήθηκε να γίνει μια ομάδα εργασίας από τους δήμους του Πειραιά και της Σαγκάης, προκειμένου να συζητηθούν πιθανές ενέργειες.

Ο δήμαρχος Πειραιά Γιάννης Μώραλης, σε δήλωσή του, τόνισε ότι πλέον υπάρχει μία ιδιαίτερη σχέση του Πειραιά και της Κίνας, λόγω της μεγάλης επένδυσης της COSCO στο λιμάνι και επεσήμανε ότι η δημοτική αρχή επιθυμεί να «χτίσει» συνεργείες στους τομείς του πολιτισμού, του αθλητισμού, του εμπορίου και της ναυτιλίας, «όπως το επιθυμούν και οι ομολογιοί του στην Κίνα.»

«Όπως έχουμε ξαναπεί πρέπει ο Πειραιάς να είναι εξωστρεφής, ειδικά με τις πόλεις που έχει αδελφοποιηθεί. Πρέπει να κοιτάξει προς την Κίνα, γιατί η μεγάλη επένδυση της Κίνας στη χώρα γίνεται στον Πειραιά. Ο σκοπός είναι να αποκομίσουν οι δημότες του Πειραιά αλλά και η χώρα, οφελή. Στην κατεύθυνση αυτή κάνουμε αυτές τις συζητήσεις τις οποίες και θα συνεχίσουμε» κατέληξε ο κ. Μώραλης. Στο τέλος της συνάντησης ανταλλάχθηκαν αναμνηστικά δώρα.

ΣΠ. ΤΖΟΚΑΣ: ΜΕ ΟΡΑΤΑ ΑΠΟΤΕΛΕΣΜΑΤΑ Η ΑΝΤΙΠΛΗΜΜΥΡΙΚΗ ΘΩΡΑΚΙΣΗ ΤΗΣ ΔΥΤΙΚΗΣ ΑΘΗΝΑΣ

Σε ποσοστό 90% έχει ολοκληρωθεί το μεγάλο αντιπλημμυρικό έργο, προϋπολογισμού 4.000.000 ευρώ, που εκτελείται από την Περιφέρεια Αττικής στη Δυτική Αθήνα, διαπίστωσε ο αντιπεριφερειάρχης, Σπύρος Τζόκας, κατά τη διάρκεια αυτοψίας που πραγματοποίησε στον χώρο. Ταυτόχρονα, εξέφρασε και την ικανοποίησή του για την αποτελεσματικότητα του έργου ως προς την αποσάθιση πλημμυρικών κινδύνων κατά τη διάρκεια του πρόσφατου ακραίου καιρικού φαινομένου που χτύπησε τη χώρα. Σύμφωνα με το ΑΠΕ-ΜΠΕ συγκεκριμένα ο κ. Τζόκας ανέφερε: «Η αντιπλημμυρική θωράκιση της Δυτικής Αθήνας είναι το σημαντικότερο ζήτημα που ως νέα περιφερειακή διοίκηση εργαστήκαμε όλα αυτά τα χρόνια. Σήμερα ο μεγαλύτερος και σημαντικότερος κορμός αυτού του φιλόδοξου

σχεδίου ολοκληρώνεται και γίνεται ορατός σε όλους τους κατοίκους της περιοχής (Κηφισός, Εσχατιά, Λ. Κατσών, Λεωφόρος Αθηνών, Αγία Βαρβάρα κ.ά). Η Δυτική Αθήνα βιώνει ήδη μια άλλη, πιο αναβαθμισμένη και ασφαλή πραγματικότητα».

Ειδικότερα, ο αντιπεριφερειάρχης Δυτικής Αθήνας, μαζί με κλιμάκιο μηχανικών της Περιφέρειας, επισκέφθηκαν περιοχές του Δήμου Ιλίου για να διαπιστώσει την πρόοδο των εργασιών του μεγάλου αντιπλημμυρικού έργου αποχέτευσης όμβριων που εκτελείται στην περιοχή, η οποία στο παρελθόν, (όπως το 2014), είχε υποστεί πολύ σοβαρά προβλήματα. Το έργο αφορά στην κατασκευή αγωγών αποχέτευσης όμβριων, συνολικού μήκους 4,30 χλμ. σε επτά περιοχές των Δήμων Ιλίου και Περιστερίου. Σήμερα, έχει κατασκευαστεί το 90% του φυσικού αντικείμενου

του έργου. Εκκρεμούν, πλέον, δύο παρεμβάσεις, με κυριότερη αυτή που αφορά έργα μήκους 200 μέτρων επί της Λεωφόρου Θιβών. Λόγω ελλιπούς αποτύπωσης των δικτύων κοινής ωφελείας στην αρχική μελέτη υπήρξαν καθυστερήσεις, οι οποίες, όμως, έχουν ξεπεραστεί και άμεσα θα υπάρξει εκκίνηση των εργασιών και αυτών των τελευταίων τμημάτων του έργου.

Τέλος, ο αντιπεριφερειάρχης δήλωσε ιδιαίτερα ικανοποιημένος για την ολοκλήρωση της συντριπτικής πλειοψηφίας των έργων και των αποτελεσμάτων τους, που έγιναν «απολύτως ορατά και κατά τις τελευταίες έντονες βροχοπτώσεις, αφού δεν παρατηρήθηκε σε κανένα σημείο πρόβλημα».

ΞΕΚΙΝΗΣΕ Η ΠΑΝΕΛΛΗΝΙΑ ΔΙΑΒΟΥΛΕΥΣΗ ΜΕ ΘΕΜΑ «ΠΩΣ Η ΤΟΠΙΚΗ ΑΥΤΟΔΙΟΙΚΗΣΗ ΘΑ ΥΠΟΣΤΗΡΙΞΕΙ ΤΙΣ ΓΥΝΑΙΚΕΣ ΣΤΟ ΕΠΙΧΕΙΡΕΙΝ»

Ξεκίνησε η πανελλήνια διαβούλευση με θέμα «Πώς η Τοπική Αυτοδιοίκηση θα Υποστηρίξει τις Γυναίκες στο Επιχειρείν» και η οποία τελεί υπό την αιγίδα της Κεντρικής Ένωσης Δήμων Ελλάδας (ΚΕΔΕ) και του υπουργείου Οικονομίας και Ανάπτυξης. Σύμφωνα με το ΑΠΕ-ΜΠΕ είναι η πρώτη φορά που συμπράττει η Τοπική Αυτοδιοίκηση με τους Πανελληνίους Φορείς της Γυναικείας Επιχειρηματικότητας αλλά και με κάθε φορέα και μονάδα

για την προώθηση της γυναίκας στο επιχειρείν, προτείνοντας συγκεκριμένες λύσεις και υλοποιώντας προγράμματα ανάλογα με τις ανάγκες και τη φυσιογνωμία των τοπικών κοινωνιών. Στην πρώτη συνάντηση της Επιτροπής επεξεργασίας θεμάτων διαβούλευσης αποφασίστηκε, μεταξύ άλλων, να υπάρξει θεσμική παρέμβαση μέσω της ΚΕΔΕ για την παράταση λειτουργίας των παιδικών σταθμών. Επίσης, αποφασίστηκε η άμεση δόμη-

ση ενός συγκεκριμένου πλαισίου δράσης, πρακτικού και αποτελεσματικού, το οποίο θα εφαρμοστεί σε κάθε τοπική κοινωνία με τη συμβολή των Οργανισμών Τοπικής Αυτοδιοίκησης και με προσαρμογή στις ανάγκες και στη φυσιογνωμία κάθε τόπου.

ΘΕΜΑΤΑ ΜΗΧΑΝΙΚΩΝ

ΗΡΑΚΛΕΙΟ: ΤΗ ΔΗΜΙΟΥΡΓΙΑ ΔΙΚΤΥΟΥ ΟΙΚΙΑΚΗΣ ΚΟΜΠΟΣΤΟΠΟΙΗΣΗΣ ΠΡΩΘΕΙ Ο ΔΗΜΟΣ

Για τη δημιουργία δικτύου οικιακής κομποστοποίησης, ο δήμος Ηρακλείου απευθύνει ανοικτή Πρόσκληση σε δημότες ή νομικά πρόσωπα προκειμένου να συμμετάσχουν ενεργά στις δράσεις του έργου A2UFood. Σύμφωνα με το ΑΠΕ-ΜΠΕ πρόκειται για το A2UFOOD πρωτοποριακό πρόγραμμα διαχείρισης αποβλήτων, με βασικό στόχο τη μείωση των οργανικών απορριμμάτων, την προώθηση της μεθόδου διαλογής στην πηγή, την ενίσχυση της κυκλικής οικονομίας και την αύξηση των ποσοτήτων κομποστοποίησης. Στις δράσεις περιλαμβάνονται τόσο η δημιουργία δικτύου οικιακής κομποστοποίησης με οικιακούς κάδους με στόχο τα λαχανικά και τα απόβλητα κήπων, όσο και η δημιουργία δικτύου κομποστοποίησης κτήριων αστικών δια-

μερισμάτων, στο οποίο θα λειτουργούν Αυτόνομοι Μηχανικοί Κομποστοποιητές (ΑΜΚ), δηλαδή μικρές, κλειστές, ολοκληρωμένες μονάδες κομποστοποίησης, με μηχανικές εκλυόμενες οσμές και διασταλάζοντα υγρά, που θα χρησιμοποιηθούν για την επεξεργασία όλων των μορφών αποβλήτων τροφίμων που παράγονται στο κτίριο, σε χώρους του δήμου ή μιας πολυκατοικίας ή ομάδας πολυκατοικιών ή σε οποιοδήποτε χώρο αστικού ενδιαφέροντος, όπου οι συμμετέχοντες στο πρόγραμμα θα εναποθέτουν τα παραγόμενα βιοαπόβλητα, χωρίς την ανάγκη συλλογής και μεταφοράς τους.

Σύμφωνα με τον δήμο, για την παρακολούθηση της λειτουργίας των ΑΜΚ που βρίσκονται σε πολυκατοικίες και δημόσιους χώ-

ρους, θα χρησιμοποιηθούν σύγχρονοι αισθητήρες συνδεδεμένοι σε σύστημα καταγραφής πραγματικού χρόνου.

Με βάση το συγκεκριμένο πρόγραμμα, για την εξασφάλιση της βέλτιστης λειτουργίας των μηχανικών κομποστοποιητών, η πρόσβαση σε αυτούς θα γίνεται μόνο με τη χρήση προσωπικής μαγνητικής κάρτας. Όσον αφορά τους οικιακούς κομποστοποιητές, ο έλεγχος της λειτουργίας τους θα γίνεται μέσω μιας εύχρηστης εφαρμογής κινητού τηλεφώνου που θα διανεμηθεί δωρεάν στους ιδιοκτήτες. Σε δεύτερη φάση θα γίνει αξιολόγηση της ικανοποίησης των πολιτών από τη χρήση των κομποστοποιητών μέσω τηλεφωνικής επικοινωνίας και ερωτηματολογίων

ΜΕ ΕΚΠΡΟΣΩΠΟΥΣ ΤΟΥ ΛΙΜΑΝΙΟΥ ΤΗΣ ΠΟΛΗΣ ΤΖΙΝΤΑΟ ΤΗΣ ΚΙΝΑΣ ΣΥΝΑΝΤΗΘΗΚΕ Ο ΓΓ ΛΙΜΕΝΩΝ

Με στόχο την ανάπτυξη της κρουαζιέρας σε διμερές επίπεδο, ο γγ Λιμένων, Χρήστος Λαμπριδής, συναντήθηκε με στελέχη της δημοτικής Αρχής του λιμανιού της πόλης Τζιντάο, που είναι το τρίτο μεγαλύτερο λιμάνι της Κίνας, με σημαντική εμπορευματική κίνηση, που το κατατάσσει στην έβδομη θέση στην παγκόσμια κατάταξη για τη διακίνηση εμπορευματοκιβωτίων.

Η κινεζική αντιπροσωπεία επισκέφθηκε την Ελλάδα με στόχο να ερευνήσει δυνατότητες συνεργασίας με ελληνικά λιμάνια, κυρί-

ως με τον Πειραιά, στον τομέα της κρουαζιέρας.

Ο κ. Λαμπριδής ενημέρωσε την αντιπροσωπεία για τις αρμοδιότητες του υπουργείου σχετικά με την κρουαζιέρα, τη δομή του ελληνικού λιμενικού συστήματος και τον τρόπο επιχειρηματικής λειτουργίας των μεγάλων ελληνικών λιμένων. Επίσης, επισήμανε την πρόθεση του υπουργείου να προωθήσει την ανάπτυξη των 10 περιφερειακών Οργανισμών Λιμένων με τη μέθοδο των υποπαραχωρήσεων.

Για το θέμα της συνεργασίας στον τομέα ανάπτυξης της κρουαζιέρας στο λιμάνι Τζιντάο τονίστηκε ότι τυχόν συνεργασία με οιοδήποτε ελληνικό λιμάνι θα πρέπει να είναι αντικείμενο διμερούς συνεργασίας μεταξύ Τζιντάο και του συγκεκριμένου ελληνικού λιμανιού, δηλαδή του Φορέα Διαχείρισής του. Ο κ. Λαμπριδής ανέλαβε να ενημερώσει τους Φορείς Διαχείρισης Λιμένων, την ΕΛΙΜΕ και τους φορείς κρουαζιέρας για το ενδιαφέρον του λιμένα Τζιντάο.

ΑΥΞΗΜΕΝΑ ΤΑ ΟΙΚΟΝΟΜΙΚΑ ΜΕΓΕΘΗ ΤΗΣ FOODLINK ΤΟ ΠΡΩΤΟ ΕΞΑΜΗΝΟ 2018

Αύξηση πωλήσεων και κερδών παρουσίασε η FOODLINK το πρώτο εξάμηνο του 2018. Σύμφωνα με σχετική ανακοίνωση, ο Όμιλος FDL ύστερα από δύο δύσκολες χρονιές που σηματοποιήθηκαν από τη ζημιά που προκλήθηκε από τη λήξη της συνεργασίας με την εταιρεία ΜΑΡΙΝΟΠΟΥΛΟΣ ΑΕ, λόγω χρεωκοπίας της τελευταίας, πέτυχε νέα αύξηση του κύκλου εργασιών σε ποσοστό 6,16% έναντι της αντίστοιχης περιόδου της προηγούμενης χρήσης αλλά και κέρδη προ φόρων τόκων και σποσβέσεων (EBITDA) ύψους 1,1 εκατ. ευρώ έναντι 200 χιλ. ευρώ της προηγούμενης περιόδου. Σύμφωνα με το ΑΠΕ-ΜΠΕ αναλυτικότερα, ο κύκλος εργασιών τόσο σε επίπεδο ομίλου όσο και σε επίπεδο εταιρείας παρουσιάζει αύξηση. Συγκεκριμένα για την εταιρεία η αύξηση ανέρχεται σε ποσοστό 4,40% ήτοι 16,879 χιλ. ευρώ το πρώτο εξάμηνο του 2018 έναντι 16,168 χιλ. ευρώ το αντίστοιχο εξάμηνο του 2017 ενώ για τον Όμιλο παρουσιάζεται αύξηση σε ποσοστό 6,16% ήτοι 26,184 χιλ. ευρώ το πρώτο εξάμηνο του 2018 έναντι 24.665 χιλ. ευρώ το 2017.

Η αύξηση σε επίπεδο εταιρείας οφείλεται κυρίως στην ανάπτυξη

της εμπορικής δραστηριότητας του καπνικού προϊόντος IQOS και στην διεύρυνση της συνεργασίας με την ΑΘΗΝΑΪΚΗ ΖΥΘΟΠΟΙΪΑ. Σε επίπεδο Ομίλου προστίθεται ο κύκλος εργασιών της εξαγοραζόμενης εταιρείας ΔΙΑΡΟ LTD.

Τα μικτά κέρδη για τον Όμιλο διαμορφώθηκαν σε 2.259 χιλ. ευρώ το πρώτο εξάμηνο του 2018 έναντι 1.024 χιλ. ευρώ το 2017 και 1.385 χιλ. ευρώ έναντι 270 χιλ. για την εταιρεία αντίστοιχα ενώ ο συντελεστής μικτού κέρδους το 2018 διαμορφώθηκε στα επίπεδα του 8,63%, για τον Όμιλο και 8,21% για την εταιρεία, σημαντικά αυξημένους έναντι του 4,15% και 1,67% αντίστοιχα το πρώτο εξάμηνο του 2017.

Τα κέρδη προ φόρων, χρηματοδοτικών, επενδυτικών αποτελεσμάτων και συνολικών αποσβέσεων (EBITDA) παρουσιάζονται σημαντικά αυξημένα το πρώτο εξάμηνο του 2018 και διαμορφώθηκαν για τον Όμιλο στο ποσό των 1.092 χιλ. ευρώ έναντι 204 χιλ. ευρώ για το 2017, ενώ τα αντίστοιχα ποσά για την Εταιρεία ανήλθαν σε 876 χιλ. ευρώ έναντι 15 χιλ. ευρώ το 2017. Τα αποτελέσματα προ φόρων διαμορφώνονται για τον Όμιλο

σε κέρδη ύψους 101 χιλ. ευρώ το α' εξάμηνο του 2018 έναντι ζημιών 787 χιλ. ευρώ την αντίστοιχη περίοδο του 2017 ενώ για την Εταιρεία ανέρχονται σε κέρδη ύψους 169 χιλ. ευρώ έναντι ζημιών ύψους 720 χιλ. ευρώ το 2017.

Ο Βασίλης Καρακουλάκης, πρόεδρος της FOODLINK δήλωσε «είμαι πολύ ικανοποιημένος από αυτό το θετικό αποτέλεσμα. Δεν υπάρχουν πολλές εταιρείες που θα μπορούσαν να ξεπεράσουν τα 3,5 εκατ. χρέος που μας άφησε η εταιρεία ΜΑΡΙΝΟΠΟΥΛΟΣ, πόσο μάλλον σε τόσο μικρό χρονικό διάστημα όσο εμείς. Το θετικό πρώτο εξάμηνο του 2018, είναι η απόδειξη ότι με σκληρή δουλειά και προσήλωσή στους στόχους, τα θετικά αποτελέσματα είναι αναμενόμενα. Ο φόρος που μας οδηγεί όλα αυτά τα χρόνια είναι η ποιοτική ικανοποίηση των αναγκών των πελατών μας. Οι ανάγκες αυτές, είναι και θα είναι για εμάς προκλήσεις. Είναι αυτές που μας δίνουν τη δυνατότητα να προχωρήσουμε μπροστά και να γίνουμε καλύτεροι. Το όραμά μας είναι να δημιουργήσουμε έναν εθνικό πρωταθλητή στα logistics, ηγέτη στον ελληνικό χώρο και όχι μόνο».

ΟΙΚΟΝΟΜΙΑ - ΑΝΑΠΤΥΞΗ

ΣΗΜΑΝΤΙΚΗ ΕΠΙΔΕΙΝΩΣΗ ΤΟΥ ΔΕΙΚΤΗ ΟΙΚΟΝΟΜΙΚΟΥ ΚΛΙΜΑΤΟΣ ΤΟΝ ΣΕΠΤΕΜΒΡΙΟ, ΠΑΡΑ ΤΗ ΒΕΛΤΙΩΣΗ ΤΗΣ ΚΑΤΑΝΑΛΩΤΙΚΗΣ ΕΜΠΙΣΤΟΣΥΝΗΣ, ΣΥΜΦΩΝΑ ΜΕ ΤΟ ΙΟΒΕ

Σημαντική υποχώρηση παρουσίασε ο Δείκτης Οικονομικού Κλίματος τον Σεπτέμβριο και διαμορφώθηκε στις 101,3 μονάδες, (από 105,3 τον Ιούλιο). Το ΑΠΕ-ΜΠΕ γράφει ότι σύμφωνα με έρευνα οικονομικής συγκυρίας του Ιδρύματος Οικονομικών και Βιομηχανικών Ερευνών, η εξέλιξη αυτή είναι αποτέλεσμα κυρίως της έντονης επιδείνωσης των επιχειρηματικών προσδοκιών στη βιομηχανία και τις κατασκευές, ενώ αντίθετα η καταναλωτική εμπιστοσύνη κινείται ανοδικά. Καθοδική πορεία του οικονομικού κλίματος καταγράφεται και γενικότερα στην Ευρώπη, αν και λιγότερο έντονα. Σύμφωνα με το ΑΠΕ-ΜΠΕ η μέτρηση του δείκτη, σύμφωνα με το ΙΟΒΕ, είναι η πρώτη μετά την έξοδο της χώρας από το τρίτο πρόγραμμα στήριξης, εξέλιξη που βεβαίως έχει κυρίως συμβολικό χαρακτήρα παρά συνδέεται με συγκεκριμένες και απτές αλλαγές στην οικονομική πολιτική. Η επιδείνωση, πάντως, έχει τομεσικά και επιχειρηματικά χαρακτηριστικά, καθώς η βελτίωση της καταναλωτικής εμπιστοσύνης υποδηλώνει ότι, τουλάχιστον σε κάποιο βαθμό, η έξοδος από το πρόγραμμα συμβάλει στη βελτίωση των προσδοκιών των νοικοκυριών. Στην πλευρά των βιομηχανικών επιχειρήσεων, δύο παράγοντες τείνουν να επιβαρύνουν τις προοπτικές.

Στο εξωτερικό περιβάλλον, εμφανίζονται κίνδυνοι από την επιβράδυνση της ζήτησης, κυρίως λόγω της απόσυρσης μέτρων νομισματικής πολιτικής, και από τους περιορισμούς που εγείρονται στο διεθνές εμπόριο από πολιτικές προστατευτισμού. Στο εσωτερικό πλαίσιο, η έξοδος από το

τελευταίο πρόγραμμα δεν έχει, επί του παρόντος, συνοδευτεί από βελτίωση των όρων πρόσβασης στις διεθνείς αγορές και μείωση του κόστους χρηματοδότησης για τον δημόσιο ή τον ιδιωτικό τομέα της οικονομίας. Συνολικά πάντως, η εξέλιξη του δείκτη τους τελευταίους μήνες αφενός είναι συμβατή με την επιτάχυνση της οικονομικής δραστηριότητας και ειδικότερα την εξέλιξη του ΑΕΠ στα επίσημα στατιστικά στοιχεία και, αφετέρου, αντανάκλα τις επιμέρους αβεβαιότητες για τις εξελίξεις στην οικονομία. Αναλυτικότερα:

- στη βιομηχανία, το αρνητικό ισοζύγιο των εκτιμήσεων για τις παραγγελίες και τη ζήτηση βελτιώνεται ελαφρά, όπως και το ισοζύγιο στις προβλέψεις για την παραγωγή τους προσεχείς μήνες, με τον δείκτη όμως στις εκτιμήσεις για τα αποθέματα να φανερώνει διόγκωσή τους.
- στις κατασκευές, οι προβλέψεις για το πρόγραμμα εργασιών των επιχειρήσεων βελτιώνονται, ενώ εκείνες για την απασχόληση επιδεινώνονται σημαντικά.
- στο λιανικό εμπόριο, οι θετικές εκτιμήσεις για τις τρέουσες πωλήσεις περιορίζονται, αντίθετα με τις προβλέψεις για τη βραχυπρόθεσμη εξέλιξή τους, με τον δείκτη του ύψους των αποθεμάτων να αποκλιμακώνεται.
- στις υπηρεσίες, οι θετικές εκτιμήσεις για την τρέουσα κατάσταση των επιχειρήσεων ενισχύονται, όπως και οι αντίστοιχες για την τρέουσα ζήτηση, αλλά οι προβλέψεις για τη βραχυπρόθεσμη εξέλιξή της επιδεινώνονται.
- στην καταναλωτική εμπιστοσύνη οι προβλέψεις για την

οικονομική κατάσταση των νοικοκυριών επιδεινώνονται οριακά, ενώ οι αντίστοιχες για την οικονομική κατάσταση της χώρας, οι προβλέψεις για την πορεία της ανεργίας, αλλά και η πρόθεση για αποταμίευση βελτιώνονται.

Επιδείνωση στο οικονομικό κλίμα στην Ευρωζώνη και την ΕΕ

Ο δείκτης οικονομικού κλίματος τον Σεπτέμβριο επιδεινώνεται τον Σεπτέμβριο σε σχέση με τον Ιούλιο, στην ΕΕ (κατά -1 μον., από 111,3 στις 112,3 μον.) και την Ευρωζώνη (κατά -1,2 μον., από 110,9 στις 112,1) μονάδες.

Συγκεκριμένα, στην Ευρωζώνη, οι σχετικοί δείκτες μειώνονται τον Σεπτέμβριο σε σχέση με τον Ιούλιο στη βιομηχανία (-1,1), τις υπηρεσίες (-0,7) και την καταναλωτική εμπιστοσύνη (-3,5), ενώ αυξάνονται στο λιανικό εμπόριο (+2,4) και τις κατασκευές (+2,9).

Σε επίπεδο των μεγαλύτερων χωρών, ο δείκτης καταγράφει σχετική σταθερότητα στην Γερμανία (+0,3) και την Ολλανδία (-0,4), ενώ επιδεινώνεται στην Ιταλία (-1,0) και την Ισπανία (-2,2) και κυρίως στην Γαλλία (-3,2).

Στην ΕΕ, οι επιδεινούμενες προσδοκίες τον Σεπτέμβριο σε σχέση με τον Ιούλιο είναι το αποτέλεσμα της επιδείνωσης των δεικτών στη βιομηχανία (-1,3) και κυρίως στην καταναλωτική εμπιστοσύνη (-3,5). Στο λιανικό εμπόριο (+2,4) και τις κατασκευές (+1,8) καταγράφεται άνοδος προσδοκιών και στις υπηρεσίες σταθερότητα στο σχετικό δείκτη (+0,0).

ΒΕΛΓΙΟ - ΕΕ: ΣΤΟ 19,1% ΜΕΙΩΘΗΚΕ ΤΟ ΕΠΙΠΕΔΟ ΤΗΣ ΑΝΕΡΓΙΑΣ ΤΟΝ ΙΟΥΝΙΟ ΤΟΥ 2018 ΣΤΗΝ ΕΛΛΑΔΑ, ΑΠΟ 19,3% ΤΟ ΜΑΙΟ, ΣΥΜΦΩΝΑ ΜΕ ΤΗ EUROSTAT

Στο 19,1% μειώθηκε το επίπεδο της ανεργίας τον Ιούνιο του 2018 στην Ελλάδα, από 19,3% το Μάιο, σύμφωνα με τα στοιχεία της Eurostat που δόθηκαν σήμερα στη δημοσιότητα. Τον Αύγουστο (δεν υπάρχουν στοιχεία για την Ελλάδα), η ανεργία στην ευρωζώνη μειώθηκε στο 8,1% σε σχέση, από 8,2% τον Ιούλιο, καταγράφοντας το χαμηλότερο επίπεδο από το Νοέμβριο του 2008. Στην ΕΕ η ανεργία παρέμεινε σταθερή στο 6,8%, καταγράφοντας το χαμηλότερο επίπεδο από τον Απρίλιο του 2008. Ένα χρόνο πριν, τον Αύγουστο του 2017 η ανεργία στην ευρωζώνη και στην «ΕΕ των 28» ήταν 9% και 7,5% αντιστοι-

χως. Σύμφωνα με το ΑΠΕ-ΜΠΕ συνολικά τον Αύγουστο καταγράφονται 16,657 εκατομμύρια άνεργοι στην ΕΕ και 13,22 εκατομμύρια άνεργοι στην ευρωζώνη. Τα υψηλότερα επίπεδα ανεργίας στην ΕΕ καταγράφονται στην Ελλάδα (19,1% τον Ιούνιο) και στην Ισπανία (15,2%). Τα χαμηλότερα ποσοστά ανεργίας σημειώθηκαν στην Τσεχία (2,5%), στη Γερμανία και στην Πολωνία (3,4%).

Μετά την Κύπρο και την Κροατία, η Ελλάδα κατέγραψε τη μεγαλύτερη μείωση της ανεργίας στην ΕΕ, μέσα σε ένα χρόνο, από 21,3% τον Ιούνιο του 2017 σε 19,1% τον Ιούνιο του 2018. Ειδικότερα στην Ελλάδα, ο αριθμός των

αέργων τον Ιούνιο διαμορφώθηκε στους 909 χιλιάδες. Το ποσοστό ανεργίας στους άνδρες διαμορφώθηκε στο 15,3% και στις γυναίκες στο 23,8%.

Το ποσοστό ανεργίας των νέων (κάτω των 25 ετών) στην Ελλάδα μειώθηκε στο 39,1%, έναντι 39,3% το Μάιο. Τα υψηλότερα ποσοστά ανεργίας των νέων στην ΕΕ καταγράφονται στην Ελλάδα (39,1%), στην Ισπανία (33,6%) και στην Ιταλία (31%). Τα χαμηλότερα ποσοστά καταγράφονται στη Γερμανία (6,2%), στην Τσεχία (6,3%) και στην Ολλανδία (7,7%). Τον Αύγουστο η ανεργία των νέων στην ευρωζώνη μειώθηκε στο 16,6% και στην ΕΕ στο 14,8%.

ΠΑΡΑΤΑΣΗ ΜΕΧΡΙ ΤΙΣ 8 ΟΚΤΩΒΡΙΟΥ ΓΙΑ ΤΗΝ ΥΠΟΒΟΛΗ ΠΡΟΓΡΑΜΜΑΤΩΝ ΕΠΕΝΔΥΣΕΩΝ ΣΕ ΟΙΝΟΠΟΙΕΙΑ

Μέχρι την επόμενη Δευτέρα, 8 Οκτωβρίου παρατείνεται η προθεσμία υποβολής των προγραμμάτων επενδύσεων σε οινοποιεία. Η αίτηση υποβάλλεται ηλεκτρονικά στην ψηφιακή εφαρμογή της ιστοσελίδας του υπουργείου Αγροτι-

κής Ανάπτυξης & Τροφίμων.

Σημειώνεται, πως μόνο εάν επισυναφθούν ηλεκτρονικά όλα τα απαιτούμενα δικαιολογητικά για την ικανοποίηση των κριτηρίων επιλεξιμότητας θα γίνει αποδεκτή η αίτη-

ση, ενώ στην περίπτωση που δεν επισυνάπτονται δικαιολογητικά που αφορούν κριτήρια προτεραιότητας, τότε η αίτηση είναι επιλέξιμη αλλά δεν βαθμολογείται για τα κριτήρια αυτά.

ΟΙΚΟΝΟΜΙΑ - ΑΝΑΠΤΥΞΗ

ΚΑΤΑΤΕΘΗΚΕ ΤΟ ΠΡΟΣΧΕΔΙΟ ΠΡΟΫΠΟΛΟΓΙΣΜΟΥ 2019

Προβλέπει πρωτογενές πλεόνασμα ύψους 4,14% του ΑΕΠ με μείωση των συντάξεων και εναλλακτικό σενάριο με πλεόνασμα 3,56% του ΑΕΠ, χωρίς την μείωση των συντάξεων

Πρωτογενές πλεόνασμα ύψους 4,14% του ΑΕΠ (7,876 δισ. ευρώ) με βάση τους όρους της ενισχυμένης εποπτείας και έναντι στόχου 3,5% του ΑΕΠ, προβλέπει για το 2019 το προσχέδιο του νέου προϋπολογισμού. Στο σενάριο αυτό ενσωματώνονται τα ψηφισμένα με το Μεσοπρόθεσμο μέτρα, ήτοι η μείωση των συντάξεων από την 1η Ιανουαρίου και η ταυτόχρονη υλοποίηση των αντίμετρων. Με βάση αυτό το σενάριο θα υπάρξει το επόμενο έτος ένας δημοσιονομικός χώρος ύψους 0,64% του ΑΕΠ ή 1,223 δισ. ευρώ.

Παράλληλα, ωστόσο, υπάρχει και ένα εναλλακτικό σενάριο, σύμφωνα με το οποίο δεν εφαρμόζονται η μείωση των συντάξεων και τα αντίμετρα, αλλά υλοποιούνται οι εξαγγελίες του πρωθυπουργού στη ΔΕΘ (μείωση ΕΝΦΙΑ και ασφαλιστικών εισφορών κ.ά.). Στην περίπτωση αυτή, το πρωτογενές πλεόνασμα διαμορφώνεται το 2019 σε 3,56% του ΑΕΠ (6,775 δισ. ευρώ, με δημοσιονομικό χώρο 0,06% του ΑΕΠ), το οποίο και πάλι είναι υψηλότερο από τον στόχο του 3,5% του ΑΕΠ της ενισχυμένης εποπτείας (σ.σ. δηλαδή, μπορεί δημοσιονομικά να μην εφαρμοστεί το μέτρο της μείωσης των συντάξεων).

Στις νέες παρεμβάσεις περιλαμβάνονται τα εξής:

- Βοήθεια στο σπίτι: Μετατρέπεται το τρέχον εργασιακό καθεστώς 3.000 εργαζομένων ορισμένου χρόνου σε αορίστου.
- Ειδική αγωγή: Πρόσληψη 4.500 εκπαιδευτικών και εξειδικευμένου προσωπικού σε θέσεις προσωπικού που τώρα καλύπτεται από ορισμένου χρόνου συμβάσεις. Η δαπάνη σήμερα καλύπτεται από πόρους του ΠΔΕ. Οι νέες προσλήψεις θα χρηματοδοτηθούν από τον τακτικό προϋπολογισμό χωρίς να μεταβληθεί το τρέχον όριο δαπανών του ΠΔΕ. Παράλληλα, θα μειωθεί ισόποσα το όριο για το προσωπικό ορισμένου χρόνου προκειμένου να μην μεταβληθεί ο αριθμός των δημοσίων υπαλλήλων συνολικά.

- Επιδότηση ενοικίου: Επαναπροσδιορισμός της αντίστοιχης δράσης που είχε συμπεριληφθεί στις εξισορροπητικές παρεμβάσεις του Μεσοπρόθεσμου 2019- 2022 με πιο στοχευμένα κριτήρια.

- Μείωση ασφαλιστικών εισφορών: Το μέτρο αφορά στη μείωση των ασφαλιστικών εισφορών ελεύθερων επαγγελματιών, αυτοαπασχολούμενων και αγροτών και ειδικότερα στη μείωση του συντελεστή κύριας ασφάλισης κατά 1/3 και στην εφαρμογή της ελάχιστης εισοδηματικής βάσης για την επικουρική ασφάλιση και την εφάπαξ παροχή. Οι ανωτέρω ομάδες υπέστησαν σημαντική επιβάρυνση από τη μετάπτωση από την τεκμαρτή στην πραγματική εισοδηματική βάση με τη μεταρρύθμιση του 2016, ενώ η αύξηση των εισφορών οδήγησε σε μείωση τόσο του αριθμού των αυτοαπασχολούμενων και ελεύθερων επαγγελματιών όσο και στα δηλωθέντα εισοδήματά τους. Ως εκ τούτου, το μέτρο στοχεύει τόσο στην αναστροφή αυτής της τάσης, όσο και στην ενίσχυση της φορολογικής συμμόρφωσης.

- Επιδότηση ασφαλιστικών εισφορών νέων: Η συγκεκριμένη δράση αποσκοπεί στη βελτίωση της πρόσβασης στην αγορά εργασίας των νέων και αναμένεται να οδηγήσει στη δημιουργία νέων θέσεων εργασίας, συμβάλλοντας στη μείωση της ανεργίας των νέων, που είναι η υψηλότερη στην Ε.Ε., αλλά και μειώνοντας το ποσοστό των νέων που βρίσκονται σε κίνδυνο φτώχειας. Το μέτρο αφορά σε νέους ηλικίας έως 24 ετών και συνίσταται στην επιδότηση του 100% των εισφορών των εργαζομένων και του 50% των εργοδοτικών εισφορών.

- Μείωση ΕΝΦΙΑ: Το μέτρο συνίσταται στη μείωση του ΕΝΦΙΑ κατά 10% μεσοσταθμικά.

- Μείωση φόρου εισοδήματος νομικών προσώπων: Το μέτρο συνίσταται στη σταδιακή μείωση του συντελεστή φορολό-

γησης από 29% σε 25% σε ορίζοντα τετραετίας και θα έχει δημοσιονομική επίπτωση από το 2020 και εξής.

- Μείωση φορολογίας διανεμόμενων κερδών: Το μέτρο αναφέρεται στη μείωση του φορολογικού συντελεστή επί των διανεμόμενων κερδών κατά 5 ποσοστιαίες μονάδες και θα έχει δημοσιονομική επίπτωση από το 2020 και εξής.

Σημειώνεται, ότι εφέτος εκτιμάται πρωτογενές πλεόνασμα ύψους 3,74% του ΑΕΠ (6,853 δισ. ευρώ) με δημοσιονομικό χώρο ύψους 0,24% του ΑΕΠ (445 εκατ. ευρώ).

Σύμφωνα με το προσχέδιο, τα βασικά μεγέθη του προϋπολογισμού αναμένεται να διαμορφωθούν το 2019 ως εξής:

*Το ΑΕΠ θα ανέλθει σε 190,094 δισ. ευρώ από 183,101 δισ. ευρώ εφέτος. Θα υπάρξει ανάπτυξη 2,5% από 2,1% εφέτος.

*Η ιδιωτική κατανάλωση θα αυξηθεί κατά 1,1% (από αύξηση 1% εφέτος) και η δημόσια κατανάλωση θα αυξηθεί 0,6% (από αύξηση 0,2% εφέτος).

*Οι ιδιωτικές επενδύσεις (ακαθάριστος σχηματισμός παγίου κεφαλαίου) θα αυξηθούν 11,9% (από αύξηση 0,8% εφέτος).

*Οι εξαγωγές αγαθών και υπηρεσιών θα αυξηθούν 5,8% (από αύξηση 7,5% εφέτος), ενώ οι εισαγωγές θα αυξηθούν 5,2% (από αύξηση 3,4% εφέτος).

*Η ανεργία θα μειωθεί στο 18,2% από 19,9% εφέτος, ενώ η απασχόληση θα αυξηθεί 1,8% (από αύξηση 1,7% εφέτος).

*Ο πληθωρισμός θα αυξηθεί στο 1,2%, έναντι ανόδου 0,6% εφέτος, ως συνισταμένη των διαφορετικών επιδράσεων από τη μειούμενη πλεονάζουσα δυναμικότητα, τον αυξανόμενο προστατευτισμό στο διεθνές εμπόριο, την πορεία της διεθνούς τιμής του πετρελαίου και τη διατήρηση των βασικών επιτοκίων της ΕΚΤ στα σημερινά χαμηλά επίπεδα τουλάχιστον έως το καλοκαίρι του 2019 (παρά την απόφαση για λήξη της ποσοτικής χαλάρωσης τον προσεχά Δεκέμβριο).

ΧΡΗΜΑΤΑΓΟΡΑ-ΟΜΟΛΟΓΑ-ΕΥΡΩ: Η ΕΝΔΕΙΚΤΙΚΗ ΙΣΟΤΙΜΙΑ ΕΥΡΩ/ΔΟΛΑΡΙΟΥ ΔΙΑΜΟΡΦΩΘΗΚΕ ΣΤΑ 1,1606 ΔΟΛΑΡΙΑ

Πτωπικά κινούνται σήμερα τα ελληνικά ομόλογα, ενόψει της κατάθεσης του προσχεδίου του προϋπολογισμού 2019 από την κυβέρνηση, με αποτέλεσμα η απόδοση του 10ετούς να αγγίζει το 4,2% από 4,06% που κυμαίνονταν την Παρασκευή. Σύμφωνα με το ΑΠΕ-ΜΠΕ στην ΗΔΑΤ, το σύνολο των συναλλαγών διαμορφώθηκε στα 24 εκατ. ευρώ, εκ των οποίων μόνο το ένα εκατ. ευρώ αφορούσε σε εντολή αγοράς. Η απόδοση του 10ετούς ομολόγου διαμορφώθηκε στο 4,16%, με αποτέλεσμα η απόδοση έναντι του αντίστοιχου γερμανικού τίτλου με απόδοση 0,49% να διαμορφώ-

θεί στο 3,67%.

Στην ευρωζώνη δημιουργούνται συνθήκες αυξημένης αβεβαιότητας, αυτήν τη φορά με επίκεντρο την Ιταλία. Η δημοσιονομική κατάσταση της Ιταλίας επηρεάζει αρνητικά τα ευρωπαϊκά ομόλογα, προκαλώντας ταυτόχρονα πιέσεις στην ισοτιμία του ευρώ.

Παράλληλα, αρνητικά επηρέασε το ευρώ σήμερα η μεγάλη υποχώρηση που εμφάνισε ο δείκτης HIS Markit's Purchasing Manager's Index στη Βιομηχανία της ευρωζώνης, εξελιχθεί η οποία φείλεται κατά κύριο λόγο στην κάμψη των εξαγωγών.

Στη διαπραγματευτική αγορά, τα επιτόκια στις περισσότερες περιόδους δεν σημείωσαν αξιόλογη μεταβολή. Έτσι, το επιτόκιο στη διάρκεια του ενός έτους κυμαίνονταν στο -0,167%. Στη διάρκεια των 9 μηνών, διαμορφώθηκε στο -0,206%, στο εξάμηνο διαμορφώθηκε στο -0,265%, στο τρίμηνο διαμορφώθηκε στο -0,320% και, τέλος, στο μήνα, το επιτόκιο διαμορφώθηκε στο -0,371%.

Η ενδεικτική ισοτιμία ευρώ/δολαρίου, που ανακοινώνει η Ευρωπαϊκή Κεντρική Τράπεζα, διαμορφώθηκε στα 1,1606 δολάρια.

ΘΕΜΑΤΑ ΜΗΧΑΝΙΚΩΝ

ΚΟΡΙΝΘΟΣ: ΑΥΤΟΨΙΑ ΓΓ ΥΠΟΔΟΜΩΝ ΣΤΙΣ ΠΛΗΓΕΙΣΣΕΣ ΠΕΡΙΟΧΕΣ

Αυτοψία στις πληγείσες περιοχές των δήμων Βέλου-Βόκας και Σικωνίων (Κιάτου) στο νομό Κορινθίας, πραγματοποιήσε χθες ο γενικός γραμματέας Υποδομών Γιώργος Δέδες, επικεφαλής κλιμακίου μηχανικών του υπουργείου Υποδομών. Σύμφωνα με το ΑΠΕ-ΜΠΕ όπως τόνισε ο κ. Δέδες σε δηλώσεις του, «είχαμε μια πρωτοφανή σε μέγεθος, ένταση και έκταση καταστροφή, και είμαστε εδώ για να βοηθήσουμε μαζί με το κλιμάκιο των μηχανικών και σε στενή συνεργασία με τους δήμους, να καταγραφούν και στη συνέχεια να μπουν σε τροχιά υλοποίησης, οι διαδικασίες αποκατάστασης των περιουσιών και των υποδομών».

Επίσης, ο γ.γ. Υποδομών υπογράμμισε ότι «πρέπει σε πρώτη φάση να καταγραφούν και να αποτιμηθούν, τόσο οι ζημιές που έχουν υποστεί οι κάτοικοι στις περιουσίες τους, όσο και οι ζημιές στις υποδομές της περιοχής, στις οποίες υπάρχουν σύμφωνα με τις πρώτες εκτιμήσεις, πολλά και σοβαρά προβλήματα».

Από την πλευρά τους, οι δήμαρχοι Βέλου-Βόκας Αννίβας Παπακυριάκου και Σικωνίων Σπύρος Σταματόπουλος, ζήτησαν τη συνδρομή του υπουργείου Υποδομών στο έργο της καταγραφής και στη συνέχεια της αποκατάστασης των ζημιών που προκλήθηκαν σε περιουσίες και υποδομές από τα έντονα

καιρικά φαινόμενα. Μάλιστα, από σήμερα το πρωί, τα κλιμάκια των μηχανικών έχουν ξεκινήσει τις αυτοψίες, ούτως ώστε, όπως ανακοινώθηκε, «να προχωρήσει με ταχείες διαδικασίες η καταγραφή και στη συνέχεια η αποκατάσταση των πληγείσων περιοχών».

Στην συνέχεια, ο Γιώργος Δέδες ανέφερε ότι «υπάρχουν επίσης κλιμάκια μηχανικών στο δήμο Άργους-Μυκηνών, στην Αργολίδα, στην Εύβοια και στη Φθιώτιδα, ενώ όπως πρόσθεσε, «οι καταγραφές θα επεκταθούν και στους υπόλοιπους δήμους, όπου παραστεί ανάγκη και ζητήσουν οι δήμαρχοι τη συνδρομή μας».

ΑΙΤΗΜΑ ΚΕΔΕ ΓΙΑ ΕΓΚΑΙΡΗ ΟΙΚΟΝΟΜΙΚΗ ΕΝΙΣΧΥΣΗ ΤΩΝ ΔΗΜΩΝ ΠΟΥ ΚΗΡΥΧΘΗΚΑΝ ΣΕ ΚΑΤΑΣΤΑΣΗ ΕΚΤΑΚΤΗΣ ΑΝΑΓΚΗΣ

Έγκαιρη χορήγηση πιστώσεων στους δήμους που έχουν κηρυχθεί σε κατάσταση έκτακτης ανάγκης μετά τις καταστροφικές πλημμύρες των τελευταίων ημερών, ζητεί ο πρόεδρος της Κεντρικής Ένωσης Δήμων Ελλάδας (ΚΕΔΕ), Γιώργος Πατούλης, με επιστολές του προς τους υπουργούς Εσωτερικών

Αλέξη Χαρίτση, Οικονομίας και Ανάπτυξης Γιάννη Δραγασάκη και Αγροτικής Ανάπτυξης και Τροφίμων Σταύρο Αραχωβίτη. Σύμφωνα με το ΑΠΕ-ΜΠΕ στην επιστολή του, ο κ. Πατούλης υπογραμμίζει ότι μετά την καταγραφή των ζημιών, είναι απαραίτητη η έγκαιρη διασφάλιση πιστώσεων στους δήμους

για έργα αποκατάστασης ζημιών σε οικίες, επιχειρήσεις, δημοτικές υποδομές και αγροτικές καλλιέργειες. Επίσης με την οικονομική υποστήριξη του υπουργείου Εσωτερικών «άμεση εκπόνηση μελετών» για αναγκαία έργα «με δεσμευτικό από όλες τις πλευρές χρονοδιάγραμμα» ολοκλήρωσης τους.

Ο ΠΕΡΙΦΕΡΕΙΑΡΧΗΣ ΠΕΛΟΠΟΝΝΗΣΟΥ ΖΗΤΗΣΕ ΤΗΝ ΑΜΕΣΗ ΚΑΤΑΓΡΑΦΗ ΤΩΝ ΖΗΜΙΩΝ ΤΗΣ ΑΓΡΟΤΙΚΗΣ ΠΑΡΑΓΩΓΗΣ ΚΑΙ ΤΗΝ ΑΝΑΣΤΟΛΗ ΕΙΣΦΟΡΩΝ ΚΑΙ ΒΕΒΑΙΩΜΕΝΩΝ ΟΦΕΙΛΩΝ

«Την άμεση καταγραφή και εκτίμηση των ζημιών στην αγροτική παραγωγή της Πελοποννήσου, ούτως ώστε να καταβληθούν το συντομότερο δυνατό οι αποζημιώσεις στους παραγωγούς» ζήτησε ο περιφερειάρχης Πελοποννήσου Πέτρος Τατούλης, με επείγουσα επιστολή του προς τον πρόεδρο του ΕΛΓΑ. Σύμφωνα με το ΑΠΕ-ΜΠΕ ο Πέτρος Τατούλης επισημαίνει στην επιστολή

του ότι «τα ακραία καιρικά φαινόμενα που έπληξαν το σύνολο σχεδόν της Πελοποννήσου, προξένησαν τεράστιες καταστροφές στην αγροτική παραγωγή σε πολλές περιοχές, οι οποίες μάλιστα έχουν κατ'επανάληψη πληγεί στο πρόσφατο παρελθόν».

Επίσης, με επιστολή του προς τον υπουργό Οικονομικών, ο περιφερειάρχης επισημαίνει ότι, «μετά τις επανειλημμένες φυσικές

καταστροφές, οι αγρότες της Πελοποννήσου αντιμετωπίζουν σοβαρό κίνδυνο οικονομικής βιωσιμότητας και συνεπώς θα πρέπει, τόσο ο ΕΛΓΑ, όσο και το υπουργείο Οικονομικών, να εξετάσουν σοβαρά το ζήτημα της αναστολής καταβολής εισφορών και βεβαιωμένων οφειλών αυτών των αγροτών».

ΟΛΟΚΛΗΡΩΝΕΤΑΙ Η ΣΥΝΤΗΡΗΣΗ ΤΟΥ ΟΔΙΚΟΥ ΚΥΚΛΩΜΑΤΟΣ ΜΕΤΕΩΡΩΝ – ΔΗΛΩΣΕΙΣ ΣΤΟ ΑΠΕ-ΜΠΕ ΤΟΥ ΠΕΡΙΦΕΡΕΙΑΡΧΗ ΘΕΣΣΑΛΙΑΣ Κ. ΑΓΟΡΑΣΤΟΥ

Ένα σημαντικό έργο που θα αναβαθμίσει την περιοχή των Μετεώρων, με πολλαπλά οφέλη αναμένεται να ακολουθήσει την οδό της ολοκλήρωσης, αναφέρει το ΑΠΕ-ΜΠΕ. Ειδικότερα, στην ολοκλήρωση του έργου της συντήρησης του Οδικού Κυκλώματος Μετεώρων προχωρά η Περιφέρεια Θεσσαλίας μετά την υπογραφή της σύμβασης του έργου από τον Περιφερειάρχη Κώστα Αγοραστό και την ανάδοχο εταιρία. Πρόκειται για ένα έργο συνολικού προϋπολογισμού ενός εκατομμυρίου ευρώ, ενώ τη μελέτη του έργου συνέταξε η Διεύθυνση Τεχνικών Έργων της Π.Ε. Τρικάλων.

Στο έργο περιλαμβάνονται εργασίες βελτίωσης οδικών τμημάτων στο οδικό κύκλωμα Μετεώρων συνολικού μήκους 3.500m με στόχο την βελτίωση των γεωγραφικών στοιχείων και των τεχνικών χαρακτηριστικών της οδού καθώς και τη βελτίωση της οδικής ασφάλειας και της λειτουργικότητας της οδού, με βάση και τις εγκεκριμένες από το Υπουργείο Πολιτισμού Μελέτες. Ειδικότερα προβλέπονται η βελτίωση κατά τμήματα στο τμήμα της οδού από Ιερά μονή Ρουσάνου έως Ιερά Μονή Αγίου Νικολάου (Αναπαυσά) και η διαμόρφωση χώρων στάθμευσης και θέας σε τμήματα της οδού.

Σε δηλώσεις του στο ΑΠΕ-ΜΠΕ ο περιφερειάρχης Θεσσαλίας κ. Κώστας Αγοραστός τονίζει ότι, «είναι ένα έργο μεγάλης χρησιμότητας και ουσίας καθώς ενισχύει την τουριστική ανάπτυξη της περιοχής, βελτιώνοντας την πρόσβαση στα θρησκευτικά μνημεία. Παράλληλα, ενισχύει την ασφάλεια στη μετακίνηση των ανθρώπινων κοινοτήτων ενώ δημιουργεί μόχλευση στην πραγματική τοπική οικονομία και δημιουργεί νέες θέσεις εργασίας».

ΕΛΣΤΑΤ: ΔΙΑΓΩΝΙΣΜΟΣ ΓΙΑ ΤΗ ΣΧΕΔΙΑΣΗ ΤΟΥ ΛΟΓΟΤΥΠΟΥ ΤΗΣ ΑΠΟΓΡΑΦΗΣ ΠΛΗΘΥΣΜΟΥ - ΚΑΤΟΙΚΙΩΝ ΤΟΥ 2021

Διαγωνισμός για τη σχεδίαση του λογότυπου της Απογραφής Πληθυσμού - Κατοικιών που θα γίνει το 2021, από την ΕΛΣΤΑΤ Διαγωνισμό για τη σχεδίαση του λογότυπου της Απογραφής Πληθυσμού - Κατοικιών που θα γίνει το 2021, προκηρύσσει, για πρώτη φορά, η ΕΛΣΤΑΤ, σύμφωνα με το ΑΠΕ-ΜΠΕ. Στόχος της πρωτοβουλίας είναι να επιλεγεί η πρόταση που θα βοηθήσει να ενημερωθούν κατά τον καλύτερο τρόπο οι πολίτες για τη διεξαγωγή της Απογραφής και να εξασφαλιστεί η μέγιστη δυνατή

συμμετοχή τους σε αυτήν. Το λογότυπο θα αποτελέσει κεντρικό στοιχείο της εκστρατείας ενημέρωσης των πολιτών που θα πραγματοποιηθεί τα επόμενα χρόνια και συνεπώς θα αποτελέσει σημαντική ευκαιρία για την προβολή του δημιουργού του.

Ο διαγωνισμός απευθύνεται σε φοιτητές και φοιτήτριες σχολών με συναφές αντικείμενο, οι προτάσεις των οποίων θα αξιολογηθούν από ειδική επιτροπή με συμμετοχή προσωπικοτήτων από τον χώρο της τέχνης, της εκπαίδευσης, της δημοσιογραφίας και

της διαφήμισης. Πρόεδρος της επιτροπής θα είναι ο πρόεδρος της ΕΛΣΤΑΤ Αθανάσιος Θανάπουλος. Οι προτάσεις μπορούν να υποβάλλονται από σήμερα 1η Οκτωβρίου, έως τις 30 Νοεμβρίου 2018, ηλεκτρονικά στον δικτυακό τόπο της ΕΛΣΤΑΤ και σε φυσική μορφή. Για περισσότερες πληροφορίες οι ενδιαφερόμενοι μπορούν να επισκεπτούν τη διεύθυνση <http://www.statistics.gr/el/logo-competition>

ΘΕΜΑΤΑ ΜΗΧΑΝΙΚΩΝ

ΜΕ ΑΥΞΗΣΗ ΤΖΙΡΟΥ ΚΑΙ ΚΑΘΑΡΩΝ ΚΕΡΔΩΝ ΕΚΛΕΙΣΕ ΤΟ ΠΡΩΤΟ ΕΞΑΜΗΝΟ ΤΟΥ 2018 Η ΕΥΑΘ ΑΕ

Με καθαρά κέρδη αυξημένα κατά 11,69% έκλεισε το πρώτο εξάμηνο του 2018 η Εταιρεία Ύδρευσης Αποχέτευσης Θεσσαλονίκης (ΕΥΑΘ ΑΕ), έχοντας παράλληλα απορροφήσει τις διευκολύνσεις σε ευπαθείς ομάδες και επαγγελματίες, που επέβαλε η Εταιρική Κοινωνική Ευθύνη, κατά τη μεγάλη βλάβη στον αγωγό της Αραβησού, τον περασμένο Μάρτιο, αναφέρει το ΑΠΕ-ΜΠΕ. Σύμφωνα με σημερινή ανακοίνωση της εταιρείας, ο κύκλος εργασιών της ανήλθε στο ποσό των 39,4 εκατ. ευρώ έναντι 37,7 εκατ. την αντίστοιχη περσινή περίοδο σημειώνοντας αύξηση 4,51%. Τα προ φόρων κέρδη του ομίλου έφτασαν τα 14,98 εκατ. ευρώ έναντι 14 εκατ. ευρώ (αύξηση 6,42%), ενώ τα μετά φόρων κέρδη διαμορφώθηκαν σε 10,8 εκατ. ευρώ από 9,7

εκατ., μια αύξηση της τάξεως του 11,69%. Παράλληλα, τα κέρδη προ φόρων, τόκων και αποσβέσεων (ΕΒΙΤΔΑ) του ομίλου διαμορφώθηκαν την περίοδο αυτή σε 17,2 εκατ. έναντι 16,3 εκατ. ευρώ, παρουσιάζοντας αύξηση κατά 5,55%. Τα ταμειακά διαθέσιμα της εταιρείας έφτασαν τα 74,1 εκατ., αυξημένα κατά 13,63%, κυρίως λόγω της πληρωμής του μερίσματος μετά τη λήξη της διαχειριστικής περιόδου του α' εξαμήνου 2018.

«Η ΕΥΑΘ είναι μια εταιρεία υγιής και βιώσιμη, με ισχυρή ταμειακή βάση και προοπτικές. Ειδικά το εξάμηνο αυτό, αντεπεξήλθε οικονομικά στη μεγάλη βλάβη στον αγωγό της Αραβησού απλώνοντας παράλληλα «δίκτυ ασφαλείας» σε ευάλωτες κοινωνικές ομάδες κι επαγγελματίες

(απαλλαγές παγίων, εκπτώσεις) και καλύπτοντας βασικές ανάγκες επάρκειας νερού σε κοινωνικές δομές. Η προκήρυξη διεθνούς διαγωνισμού για την επέκταση της Εγκατάστασης Επεξεργασίας Νερού εντός του 2018, μετά από πολλά χρόνια ολιγωρίας και υστέρησης στις μεγάλες υποδομές στη Θεσσαλονίκη, σε συνδυασμό με τις υπόλοιπες προβλέψεις του επενδυτικού μας σχεδίου 2018-2024, θα ισχυροποιήσουν τη θέση της εταιρείας και θα της επιτρέψουν να παρέχει βέλτιστες υπηρεσίες στους καταναλωτές της», επισημαίνει ο πρόεδρος και διευθύνων σύμβουλος της ΕΥΑΘ Α.Ε., καθηγητής Γιάννης Ν. Κρεστενίτης.

ΠΑΝΩ ΑΠΟ 140 ΧΩΡΟΥΣ ΣΤΑΣΗΣ-ΣΤΑΘΜΕΥΣΗΣ ΤΑΞΙ, ΜΕ ΧΩΡΗΤΙΚΟΤΗΤΑ 745 ΘΕΣΕΩΝ, ΕΧΕΙ ΕΓΚΡΙΝΕΙ Ο ΟΑΣΑ

Στη χωροθέτηση ολοένα και περισσότερων χώρων στάσης-στάθμευσης ταξί, εφόσον πληρούνται τα αναγκαία συγκοινωνιακά κριτήρια, προχωρά ο ΟΑΣΑ, με τελευταίο παράδειγμα τη νέα θέση στάσης-στάθμευσης πλησίον του σταθμού Μετρό «Αγία Μαρίνα».

Ο Οργανισμός, σύμφωνα με σχετική ανακοίνωση, έχει εκδώσει εγκριτικές αποφάσεις για τη χωροθέτηση 143 χώρων στάσης-στάθμευσης ταξί σε 35 Δήμους της Περιφέρειας Αττικής, με συνολική χωρητικότητα 745 θέσεων.

Πιο συγκεκριμένα, έχουν εγκριθεί 41 χώροι στάσης-στάθμευσης ταξί σε 30 σταθμούς Μέσων Σταθερής Τροχιάς (Μετρό, Προαστιακός) με συνολική χωρητικότητα 231 θέσεων, 20 χώροι στάσης-στάθμευσης σε 20 νοσοκομεία με συνολική χωρητικότητα 116 θέσεων, 79 χώροι στάσης-στάθμευσης σε κεντρικά σημεία εξυπηρέτησης του επιβατικού

κοινού με συνολική χωρητικότητα 388 θέσεων και 3 χώροι στάσης-στάθμευσης πλησίον 3 μεγάλων Ξενοδοχείων με συνολική χωρητικότητα 10 θέσεων.

Οι θέσεις στάσης-στάθμευσης ταξί, όπως επισημαίνει ο Οργανισμός, έχουν ως κύριο στόχο την εξυπηρέτηση των επιβατών και χωροθετούνται πλησίον σημείων σημαντικής προσέλκυσης μετακινήσεων (σταθμοί μέσων σταθερής τροχιάς, νοσοκομεία, κεντρικά σημεία της πόλης, πλατείες, αεροδρόμια, αθλητικά κέντρα, εμπορικά κέντρα κ.α.).

Βασικά κριτήρια χωροθέτησης θέσεων ταξί είναι: α) Η εξασφάλιση της ομαλής και ασφαλούς διεξαγωγής της κυκλοφορίας στις θέσεις αυτές και η διατήρηση της κυκλοφοριακής ικανότητας της οδού. β) Η τεχνική εφικτότητα της χωροθέτησης των θέσεων, σε οδούς με επαρκή γεωμετρικά χαρακτηριστικά, ώστε να μην παρεμποδίζεται η διερχόμενη

κυκλοφορία οχημάτων.

Ο ΟΑΣΑ για τη χωροθέτηση θέσεων στάσης-στάθμευσης ταξί, είτε εξετάζει σχετικά αιτήματα των Οργανισμών Τοπικής Αυτοδιοίκησης, είτε διερευνά, μέσω του αρμόδιου τμήματος, εναλλακτικές θέσεις στάσεων-στάθμευσης.

Η υλοποίηση της κατακόρυφης και οριζόντιας σήμανσης των θέσεων στάσης-στάθμευσης ταξί γίνεται από τους αρμόδιους φορείς (ΟΤΑ, Περιφέρεια), που συντηρούν την οδό, στην οποία χωροθετείται η θέση ταξί, κατά περίπτωση (άρθρο 10, παρ. 2 του ΚΟΚ).

Σημειώνεται ότι η αστυνόμευση των θέσεων στάσης-στάθμευσης ταξί αποτελεί αρμοδιότητα του οικείου τμήματος Τροχαίας.

ΕΘΝΙΚΟ ΑΣΤΕΡΟΣΚΟΠΕΙΟ ΑΘΗΝΩΝ ΚΑΙ ΠΑΝΕΠΙΣΤΗΜΙΟ ΚΡΗΤΗΣ ΣΥΜΜΕΤΕΧΟΥΝ ΣΤΗΝ ΑΝΑΠΤΥΞΗ ΤΟΥ ΜΕΜΟΝΤΙΚΟΥ ΔΙΑΣΤΗΜΙΚΟΥ ΤΗΛΕΣΚΟΠΙΟΥ ΑΚΤΙΝΩΝ-Χ ΑΘΗΝΑ

Το Ινστιτούτο Αστρονομίας, Αστροφυσικής, Διαστημικών Εφαρμογών και Τηλεπισκόπησης του Εθνικού Αστεροσκοπείου Αθηνών (ΕΑΑ), σε συνεργασία με το Πανεπιστήμιο της Κρήτης, συμμετέχει στη διεθνή επιστημονική ομάδα που είναι υπεύθυνη για την ανάπτυξη προηγμένου λογισμικού για την λειτουργία και την ανάλυση των δεδομένων του υπό κατασκευή διαστημικού τηλεσκοπίου ακτίνων-Χ ΑΘΗΝΑ, αναφέρει το ΑΠΕ-ΜΠΕ.

Το δορυφορικό τηλεσκόπιο ΑΘΗΝΑ αποτελεί μια συνεργασία του Ευρωπαϊκού Οργανισμού Διαστήματος (ESA), της Αμερικανικής Διαστημικής Υπηρεσίας (NASA) και της αντίστοιχης Ιαπωνικής (JAXA) και θα παρατηρήσει την ακτινοβολία που εκλύεται στο Σύμπαν στις υψηλές ενέργειες. Η εκτόξευσή του έχει προγραμματιστεί για το 2028 και θα πραγματοποιηθεί με το νέο πύραυλο της ESA Ariane 6.

Ο δορυφόρος ΑΘΗΝΑ θα είναι εξοπλισμένος με ένα τηλεσκόπιο διαμέτρου 12 μέτρων και δύο εξελιγμένα όργανα παρατήρησης. Το ένα θα παρέχει υψηλής ευκρίνειας φάσματα και το άλλο θα παρατηρεί το σύμπαν μέσω κάμερας με μεγάλο οπτικό πεδίο. Αυτά τα όργανα θα επιτρέψουν στο τηλεσκόπιο να παρατηρήσει το σύμπαν με 100 φορές μεγαλύτερη ακρίβεια από ό,τι τα σημερινά τηλεσκόπια ακτίνων-Χ. Με αυτό τον τρόπο θα μπορούσε να παρατηρήσει τις πιο απομακρυσμένες μαύρες τρύπες στα κέντρα των γαλαξιών, καθώς και τις πρώτες συγκεντρώσεις γαλαξιών που σχηματίστηκαν στο σύμπαν.

Οι δραστηριότητες του Εθνικού Αστεροσκοπείου σχετικά με τον δορυφόρο ΑΘΗΝΑ υποστηρίζονται από το πρόγραμμα AHEAD (Integrated Activities for High Energy Astrophysics), στο πλαίσιο του προγράμματος-πλαίσιου για την Έρευνα

«Horizon 2020» της ΕΕ. Το AHEAD αποτελεί το σημαντικότερο δίκτυο επικοινωνίας της κοινότητας αστροφυσικής υψηλών ενεργειών στην Ευρώπη. Σε αυτό συμμετέχουν 26 πανεπιστήμια και ερευνητικά ινστιτούτα από 16 ευρωπαϊκές χώρες, ανάμεσα τους και το Εθνικό Αστεροσκοπείο. Σκοπός του προγράμματος είναι η Ευρώπη να παραμείνει στην αιχμή των τεχνολογικών και επιστημονικών εξελίξεων και να εξελίξει περαιτέρω τις υποδομές της για την κατασκευή μελλοντικών διαστημικών τηλεσκοπίων, με ιδιαίτερο ενδιαφέρον για την αποστολή ΑΘΗΝΑ.

Τα συγκεκριμένα επιστημονικά ερωτήματα, τα οποία καλείται να απαντήσει ο δορυφόρος ΑΘΗΝΑ, θα συζητηθούν την επόμενη εβδομάδα σε διεθνές συνέδριο στο Παλέρμιο της Ιταλίας.

ΘΕΜΑΤΑ ΜΗΧΑΝΙΚΩΝ

ΚΙΝΑ: ΣΕ ΕΡΓΑ ΣΥΝΤΗΡΗΣΗΣ ΘΑ ΥΠΟΒΛΗΘΕΙ ΤΟ ΓΙΓΑΝΤΙΟ ΑΓΑΛΜΑ 71 ΜΕΤΡΩΝ ΥΨΟΥΣ, ΤΟΥ ΒΟΥΔΑ ΤΟΥ ΛΕΣΑΝ

Σε έργα συντήρησης διάρκειας τεσσάρων μηνών θα υποβληθεί το γιγάντιο άγαλμα του Βούδα στη νοτιοδυτική επαρχία της Κίνας Στσουάν, αναφέρει το ΑΠΕ-ΜΠΕ. Το άγαλμα, ύψους 71 μέτρων, που πιστεύεται ότι είναι ο μεγαλύτερος Βούδας στον κόσμο, βρίσκεται έξω από την πόλη Λεσάν. Το τελευταίο διάστημα εμφανίσθηκαν ρωγμές και φθορές στο στήθος και στην κοιλιά, ενώ στη διάρκεια των εργασιών συντήρησης το άγαλμα θα καλυφθεί με προστατευτικό υλικό.

Το έργο θα επιβλέπεται από δεκάδες εμπειρογνώμονες και θα

πραγματοποιηθεί με τη χρήση τεχνολογίας αιχμής όπως 3D σάρωση με λέιζερ, θερμική απεικόνιση με υπέρυθρη ακτινοβολία και παράλληλα θα γίνεται εναέρια έρευνα με τη βοήθεια drones. Το άγαλμα του Βούδα, σκαλισμένο σε έναν γκρεμό στο βουνό Λεσάν και με θέα τρία συγκλίνοντα ποτάμια, δημιουργήθηκε στη διάρκεια μιας περιόδου 90 ετών αρχής γενομένης από το 713 την εποχή της Δυναστείας των Τανγκ (618-907 μ.Χ.).

Το άγαλμα, που έχει καταχωρηθεί στη λίστα των Μνημείων

Παγκόσμιας Πολιτιστικής Κληρονομιάς της UNESCO, έχει υποστεί αρκετές επισκευές και ελέγχους. Το 2001 πραγματοποιήθηκαν εργασίες για τον καθαρισμό του σώματος, την υποστήλωση της βάσης του και την επιδιόρθωση ρωγμών, κόστους περίπου 250 εκατ. γιουάν (περίπου 36,87 εκατ. δολάρια ΗΠΑ). Το 2007 υποβλήθηκε σε άλλες εργασίες για την αποκατάσταση των ζημιών που προκλήθηκαν από τις καιρικές συνθήκες και την όξινη βροχή.

«ΑΡΧΙΤΕΚΤΟΝΙΚΕΣ ΜΑΤΙΕΣ ΣΤΗΝ ΠΟΛΗ» ΔΙΑΔΡΟΜΕΣ ΣΤΟ ΙΣΤΟΡΙΚΟ ΚΕΝΤΡΟ ΤΗΣ ΑΘΗΝΑΣ ΜΕ ΑΦΟΡΜΗ ΕΝΑ ΒΙΒΛΙΟ

Το Πολιτιστικό Ίδρυμα Ομίλου Πειραιώς (ΠΙΟΠ), στο πλαίσιο της θεματικής δράσης Αρχιτεκτονικές ματιές στην πόλη, οργανώνει το Σάββατο 6 Οκτωβρίου (ώρες 10:00-11:30) την έκρηξη διαδρομή στο ιστορικό κέντρο της Αθήνας, με σημείο συνάντησης το κεντρικό κτήριο του, στην Πλάκα (Αγγ. Γέροντα 6), όπως αναφέρει σχετικό Δελτίο Τύπου. Η δράση πραγματοποιείται στο πλαίσιο της διοργάνωσης Αθήνα 2018-Παγκόσμια Πρωτεύουσα Βιβλίου του δήμου Αθηναίων.

Με σημείο αναφοράς την έκδοση του ΠΙΟΠ Αρχιτεκτονικός οδηγός Αθηνών, του αξιμνοστου Διονύση Α. Ζήβα, η δράση,

ενταγμένη στις «Αθηναϊκές διαδρομές βιβλίου», αναπτύσσεται στο ιστορικό κέντρο της Αθήνας. Η διαδρομή, που παρουσιάζει η ιστορικός Λίλα Πατσαίδου, αποσκοπεί στη γνωριμία με σημαντικά κτήρια του 19ου και 20ού αιώνα, τα οποία διατρέχουν τον αστικό ιστό της Αθήνας. Η περιήγηση διερευνά και όψεις της τοπικής αθηναϊκής ιστορίας μέσω της αξιοποίησης πηγών. Η διαχρονική παρουσίαση των κτηρίων με βιωματικά στοιχεία συμβάλλει στην κατανόηση της έννοιας «μνημείο» και στην ευαισθητοποίηση σε θέματα προστασίας της πολιτιστικής κληρονομιάς.

Η συμμετοχή στη δράση είναι δωρεάν. Απαραίτητη η προσεννόηση.

Ώρα προσέλευσης: 9:45-9:55

Για την εγγραφή των συμμετεχόντων θα τηρηθεί σειρά προτεραιότητας (τηλ.: 210 3256924, Δευτ.-Παρ. 12:00-17:00).

Κεντρικό κτήριο ΠΙΟΠ

Αγγέλου Γέροντα 6, 10558 Πλάκα

Τ.: 210 3256922 | www.piop.gr

Για περισσότερες πληροφορίες βλ. www.athens2018.gr

ΕΝΤΑΞΗ ΣΠΙΝΑΛΟΓΚΑΣ ΣΤΟΝ ΚΑΤΑΛΟΓΟ ΜΝΗΜΕΙΩΝ ΠΑΓΚΟΣΜΙΑΣ ΚΛΗΡΟΝΟΜΙΑΣ ΤΗΣ UNESCO

Κατατέθηκε την περασμένη Πέμπτη 27 Σεπτεμβρίου 2018, στο Κέντρο Παγκόσμιας Κληρονομιάς της UNESCO, από το υπουργείο Πολιτισμού και Αθλητισμού, ο προκαταρκτικός φάκελος υποψηφιότητας του Φρουρίου της Σπιναλόγκας. Η τελική μορφή του φακέλου υποψηφιότητας θα κατατεθεί έως την 1η Φεβρουαρίου 2019, αναφέρει το ΑΠΕ-ΜΠΕ.

Όπως ενημερώνει το ΥΠΠΟΑ, με ανακοίνωσή του, «η τελευταία εγγραφή ελληνικού μνημείου στον Κατάλογο Πολιτιστικής Κληρονομιάς ήταν του Αρχαιολογικού Χώρου των Φιλιππων τον Ιούλιο του 2016», η δε «συγκρότηση του φακέλου υποψηφιότητας του Φρουρίου Σπιναλόγκας είναι αποτέλεσμα συλλογικής εργασίας και συνεργασίας των αρμόδιων Υπηρε-

σιών του ΥΠΠΟΑ, της Εφορείας Αρχαιοτήτων Λασιθίου και της Διεύθυνσης Βυζαντινών και Μεταβυζαντινών Αρχαιοτήτων, με τον Δήμο Αγίου Νικολάου Κρήτης».

«Μέρος του προκαταρκτικού φακέλου στηρίζεται σε πρόταση που υπέβαλε τον Μάιο του 2017 ο Δήμος Αγίου Νικολάου Κρήτης. Επί του παρόντος καταρτίζεται, επίσης, αναλυτικό Διαχειριστικό Σχέδιο του μνημείου, το οποίο είναι προαπαιτούμενο για την ένταξη ενός μνημείου στον Κατάλογο Πολιτιστικής Κληρονομιάς. Τόσο η εκπόνηση του προκαταρκτικού φακέλου που υπεβλήθη χτες, όσο και η συγκρότηση του τελικού φακέλου υποψηφιότητας του Φρουρίου Σπιναλόγκας, εδράζεται στις επιχειρησιακές οδηγίες του Παγκόσμιου Οργανισμού»

προσθέτει το ΥΠΠΟΑ, που σημειώνει για τον αρχαιολογικό χώρο της Σπιναλόγκας: «Η Σπιναλόγκα αποτελεί σήμερα τον δεύτερο σε επισκεψιμότητα αρχαιολογικό χώρο της Κρήτης, μετά το μινωικό ανάκτορο της Κνωσού, καθώς συνδυάζει την αρχαιολογική αξία ενός αντιπροσωπευτικού δείγματος οχυρωματικής αρχιτεκτονικής με διαχρονική χρήση από τον 16ο έως και τον 20ό αιώνα, με τη σημασία ενός τόπου ιστορικής μνήμης με ιδιαίτερους συμβολισμούς, ενός χώρου εγκλεισμού και απομόνωσης, από τους πιο ιδιαίτερους της νεότερης ιστορίας της Κρήτης και της Ελλάδας γενικότερα».

ΡΩΣΙΑ: Η ΧΩΡΑ ΕΙΝΑΙ ΣΕ ΘΕΣΗ ΝΑ ΚΑΤΑΣΚΕΥΑΣΕΙ ΤΗΝ ΠΡΩΤΗ ΕΠΑΝΔΡΩΜΕΝΗ ΒΑΣΗ ΣΤΗΝ ΣΕΛΗΝΗ ΤΟ 2030

Η Ρωσία θα μπορεί να κατασκευάσει την πρώτη επανδρωμένη βάση στην επιφάνεια της Σελήνης το 2030 ή λίγο αργότερα, δήλωσε ο επικεφαλής του τμήματος πυρηνικής πλανητολογίας του Ινστιτούτου Διαστημικών Ερευνών (ΙΔΕ) της Ρωσικής Ακαδημίας Επιστημών Ίγκορ Μιτροφάνοφ, σύμφωνα με το ΑΠΕ-ΜΠΕ.

Την προηγούμενη Δευτέρα, η κρατική εταιρεία Roskosmos είχε ανακοινώσει ότι η Ρωσία σχεδιάζει να κατασκευάσει στην επιφάνεια της Σελήνης τη δική της βάση για τους κοσμοναύτες, επισημαίνοντας ότι εξετάζεται το ενδεχόμενο της συνεργασίας σε αυτό πρόγραμμα με την NASA ή με χώρες της ομάδας

BRICKS.

Ο Ίγκορ Μιτροφάνοφ είπε ότι η Ρωσία μπορεί να υλοποιήσει το πρόγραμμα αυτό την κατασκευής αυτοτελούς και από οικονομική και από τεχνολογική άποψη.

Ο Ρώσος επιστήμονας διευκρίνισε ότι η πρώτη κάψουλα της βάσης που θα δημιουργηθεί στην Σελήνη, θα έχει το μέγεθος της κάψουλας που υπάρχει αυτή την στιγμή στον Διεθνή Διαστημικό Σταθμό. Για να προστατεύεται από την ραδιενεργό ακτινοβολία του Διαστήματος, η κάψουλα θα τοποθετηθεί σε στέρεα βάση πάνω στο έδαφος της Σελήνης και εν συνεχεία θα καλυφθεί με ένα στρώμα σεληνιακού εδάφους, ώστε να είναι

ανθεκτική, ακόμη και στις ισχυρές ηλιακές εκρήξεις.

Ο Μιτροφάνοφ δήλωσε ότι οι Ρώσοι κοσμοναύτες θα εγκαθίστανται στην κάψουλα μετά την προσεγγίνωση των διαστημολόγων τα οποία θα είναι σχετικά μικρά και όχι ογκώδη. Η κάψουλα θα εξοπλιστεί με σύστημα τροφοδοσίας το οποίο θα επιτρέπει την αξιοποίηση των σεληνιακών φυσικών πόρων και ιδιαίτερα υδάτινου πάγου, από τον οποίο μπορεί να δημιουργηθεί πόσιμο νερό και οξυγόνο, ενώ μελλοντικά και υδρογόνο το οποίο θα μπορεί να χρησιμοποιηθεί ως καύσιμο για πυραύλους.

ΟΙΚΟΝΟΜΙΑ - ΑΝΑΠΤΥΞΗ

ΘΕΣΣΑΛΟΝΙΚΗ: ΧΑΜΗΛΑ Η ΕΛΛΑΔΑ ΣΤΟΝ ΕΥΡΩΠΑΪΚΟ ΔΕΙΚΤΗ ΔΕΞΙΟΤΗΤΩΝ (ESI) ΤΟΥ CEDEFOP

Την τελευταία θέση του Ευρωπαϊκού Δείκτη Δεξιότητων (ESI) που καταρτίζει το Ευρωπαϊκό Κέντρο για την Ανάπτυξη της Επαγγελματικής Κατάρτισης (cedefop), μοιράζονται η Ελλάδα και η Ισπανία, με «σκορ» 23 μονάδων στις 100 έκαστη, έναντι 75 της πρωταγωνίστριας Τσεχία. Το παραπάνω προκύπτει από δεδομένα που άντλησε το ΑΠΕ-ΜΠΕ από τα στοιχεία του δείκτη που ανακοινώθηκαν σήμερα. Η εκκίνηση του δείκτη ESI, ο οποίος ουσιαστικά μετρά πόσο αποδοτικό είναι το σύστημα δεξιοτήτων καθενός από τα 28 κράτη-μέλη της ΕΕ, με αντίκτυπο στη δημιουργία θέσεων εργασίας και την επίτευξη συνεκτικής και αειφόρου ανάπτυξης, έγινε σήμερα στις Βρυξέλλες.

Σύμφωνα με το cedefop, το οποίο εδρεύει στη Θεσσαλονίκη, η κατάρτιση του δείκτη βασίζεται σε τρεις πυλώνες: στην ανάπτυξη των (επαγγελματικών) δεξιοτήτων και πόσο εύκολα αποκτούν οι εργαζόμενοι πρόσβαση στην αγορά εργασίας (skills development), την ενεργοποίησή τους (skills activation) και την αντιστοίχσή τους με τις ανάγκες (skills matching). Όπως επισήμανε η αναπληρώτρια διευθύντρια του cedefop, Mara Brugia «μέχρι σήμερα δεν υπήρχε ενιαίο μέτρο για την εκτίμηση των σύνθετων συστημάτων δεξιοτήτων των χωρών (της ΕΕ) και τη σύγκριση των επιδόσεών τους. Ούτε υπάρχουν εύκολες απαντήσεις στο ερώτημα σχετικά με το πώς μπορούν να γίνουν πιο αποδοτικά. Για να καλύψει αυτό το κενό, το cedefop ανέπτυξε τον ESI. Χρησιμοποιούμενος ως εργαλείο παρακολούθησης, ο δείκτης μπορεί να είναι χρήσιμος στους διαμορφωτές πολιτικής (policy-makers). Δείχνει ποιες είναι οι επιδόσεις των συστημάτων δεξιοτήτων των χωρών, βοηθά στην κατανόηση των αποτελεσμάτων και καταδεικνύει πού χρειάζεται ίσως να τα πάνε καλύτερα».

Μακριά από το ιδανικό και τα 28 κράτη-μέλη

Με βάση τα αποτελέσματα του δείκτη που στηρίχθηκε σε στοιχεία του 2016, κανένα από τα 28 κράτη δεν φτάνει - ή έστω προσεγγίζει - το ιδανικό σκορ, δηλαδή τις 100 μονάδες. Η Τσεχία παρουσιάζει την υψηλότερη βαθμολογία - 75 μονάδες - ακολουθούμενη από τη Φιλανδία (72), τη Σουηδία (72), το Λουξεμβούργο (71), τη Σλοβενία (69), την Εσθονία (68) και τη Δανία (67). Οι περισσότερες από τις 28 χώρες, κυρίως από τη δυτική, κεντρική και ανατολική Ευρώπη, πέτυχαν «μέτρια» σκορ, μεταξύ των 45 και των 62 μονάδων, ενώ το 25%, κυρίως κράτη της νότιας και νοτιοανατολικής Ευρώπης, βρίσκονται κάτω από το όριο των 45 μονάδων.

Κατά το cedefop, αν κοιτάξει κάποιος τους τρεις πυλώνες, που συναπαρτίζουν τον ESI, γίνεται σαφές γιατί η Τσεχία παρουσιάζει τις καλύτερες επιδόσεις: στον πυλώνα για την αντιστοίχιση ζήτησης και προσφοράς δεξιοτήτων εργασίας (skills matching), η χώρα σχεδόν «πιάνει» τον στόχο με

91 στις 100 μονάδες, ενώ συγκριτικά πολύ υψηλές είναι οι επιδόσεις της και στην ανάπτυξη (89/100) και ενεργοποίηση (87/100) δεξιοτήτων. Αντίθετα, η Σουηδία «σکورάρει» υψηλά μόνο στην ανάπτυξη (76/100) και ενεργοποίηση δεξιοτήτων (87/100), αντισταθμίζοντας τις σημαντικά χαμηλότερες επιδόσεις της στο skills matching (59). Κατά το cedefop, αν η Σουηδία θέλει να «προλάβει» την Τσεχία και να κλείσει το κενό, σε αυτό ακριβώς το σημείο θα πρέπει να δουλέψει. Το ίδιο ισχύει σε γενικές γραμμές και για την Αυστρία και τη Γερμανία.

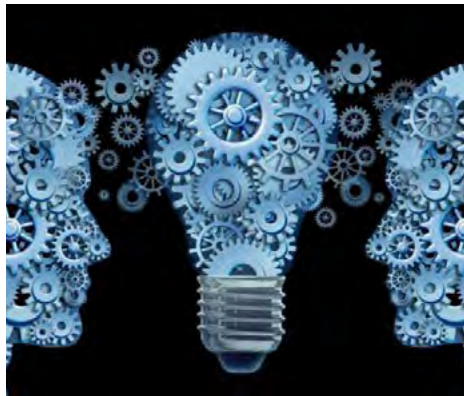

«Πληγή» για την Ελλάδα το skills mismatching

Σε ό,τι αφορά την Ελλάδα και την Ισπανία, με βάση την ανάλυση των τριών πυλώνων του ESI που δημοσίευσε το cedefop, είναι κυρίως το skills mismatching (δηλαδή το γεγονός ότι οι δεξιότητες του ατόμου δεν «ταιριάζουν» με το επίπεδο των επαγγελματικών προσόντων που ζητά η αγορά για τη συγκεκριμένη θέση εργασίας), το οποίο κρατάει τις δύο χώρες στη θέση του ουραγού, αφού η βαθμολογία τους είναι 9/100 και 11/100 αντίστοιχα. Στην ανάπτυξη δεξιοτήτων, η Ελλάδα βρίσκεται στην 23η θέση μεταξύ των 28, με σκορ 41/100, αφήνοντας πίσω τις χώρες Πολωνία, Βουλγαρία, Κύπρος, Ρουμανία και Μάλτα και στην ενεργοποίηση δεξιοτήτων κατατάσσεται 24η (43/100), μπροστά από την Ισπανία, τη Ρουμανία, τη Βουλγαρία και την Ιταλία. Αντίθετα, όπως προαναφέρθηκε, βρίσκεται στην τελευταία θέση στο skills matching, με αποτέλεσμα να παρουσιάζει υψηλή μακροχρόνια ανεργία, όπως και η Ισπανία.

Τι προτείνεται να γίνει

Όπως επισήμανε σήμερα στις Βρυξέλλες ο εμπειρογνώμονας του Cedefop, Ηλίας Λιβανός, επικαλούμενος ανάλυση του ιδρύματος Friedrich Ebert Stiftung (FES) Athens, στην Ελλάδα χρειάζεται καλύτερη καθοδήγηση καριέρας και επαγγελματικός προσανατολισμός, οικοδόμηση πληροφοριακών συστημάτων για την εργασία, σύνδεση των εκπαιδευτικών

προγραμμάτων με τις ανάγκες της αγοράς εργασίας, εκσυγχρονισμός των θεσμών της μαθητείας και της πρακτικής άσκησης και θεσμοθέτηση φορολογικών κινήτρων για τους νέους αποφοίτους. Κατά τον κ. Λιβανό, το κύριο μήνυμα είναι ότι ο ESI είναι ένα εργαλείο που βοηθά να ξεκινήσουμε τη διαδικασία της έρευνας για να ανακαλύψουμε ποιες είναι οι προβληματικές περιοχές κάθε συστήματος δεξιοτήτων και πώς μπορούν να βελτιωθούν.

«Ένα πολύ καλό παράδειγμα είναι αυτό του FES Athens, όπου μια ομάδα εργασίας (...) ανέλυσε τα αποτελέσματα της Ελλάδας (...) Κοιτώντας τον δείκτη, ήταν προφανές ότι, παρότι η Ελλάδα έχει μέσες επιδόσεις ως προς την υποχρεωτική εκπαίδευση, είναι τα σκορ της στα πεδία της ανάγνωσης, των μαθηματικών και της επιστήμης, που εμφανίζονται ως τα πιο προβληματικά (...). Τα σκορ προέρχονται από τους δείκτες PISA (...). Η ομάδα εργασίας του FES παρατήρησε ότι η αφηρημένη φύση του σχολικού προγράμματος (curricula), η περιορισμένη χρήση της τεχνολογίας και η έλλειψη αυτονομίας των εκπαιδευτικών και των σχολείων είναι οι κυρίαρχοι λόγοι πίσω από τη φτωχή επίδοση» σημείωσε ο κ. Λιβανός και πρόσθεσε ότι προτάθηκαν μια σειρά από μέτρα όπου χρειάζονται νέες πολιτικές, όπως ο ανασχεδιασμός του σχολικού προγράμματος με έμφαση στην κριτική σκέψη, η πρακτική εφαρμογή της γνώσης και των νέων τεχνολογιών και η εστίαση σε εκπαιδευτικό υλικό υψηλής ποιότητας, με αυξημένη αυτονομία των εκπαιδευτικών και των σχολείων και τακτική αξιολόγηση.

Στη θετική όψη του νομίσματος, η Ελλάδα έχει ένα σημαντικό υψηλό σκορ ως προς τη μη πρόωρη εγκατάλειψη της εκπαίδευσης. Κατά τον κ. Λιβανό, ο οποίος επικαλέστηκε την ανάλυση του FES Athens, αυτό δείχνει ότι η ιδέα πως η εκπαίδευση είναι ωφέλιμη, έχει βαθιές ρίζες στην ελληνική κοινωνία και υποστηρίζεται τόσο από την οικογένεια, όσο και από το εκπαιδευτικό σύστημα. Στην αρνητική, η χώρα μας παρουσιάζει τις χειρότερες επιδόσεις ως προς τη συμμετοχή στην απασχόληση ανθρώπων που πρόσφατα αποφοίτησαν. Αυτό οφείλεται, κατά τον ίδιο, στην ασθενή σύνδεση μεταξύ πανεπιστημίων και εργοδοτών, στην έλλειψη εργασιακής εμπειρίας, στα χαμηλά επίπεδα μαθητείας, στη χαμηλή κινητικότητα και στη μη πραγματοποίηση νέων προσλήψεων.

Το σχετικό σημείωμα του cedefop στην αγγλική γλώσσα, παρατίθεται εδώ:

http://www.cedefop.europa.eu/files/9132_en.pdf

ΓΕΝΙΚΑ ΘΕΜΑΤΑ

ΣΥΝΕΧΙΖΕΤΑΙ Η ΠΛΗΘΥΣΜΙΑΚΗ ΣΥΡΡΙΚΝΩΣΗ ΣΥΜΦΩΝΑ ΜΕ ΤΗΝ ΕΛΣΤΑΤ

Όλο και μειώνεται ο πληθυσμός της χώρας, με τους θανάτους να υπερτερούν κατά πολύ των γεννήσεων, με βάση τα στατιστικά στοιχεία της ΕΛΣΤΑΤ για την εξέλιξη των δημογραφικών μεγεθών, σύμφωνα με το ΑΠΕ-ΜΠΕ. Πηγή των στοιχείων αυτών είναι τα ληξιαρχεία των δήμων, στα οποία δηλώνονται και καταγράφονται οι γεννήσεις, οι θάνατοι, οι γάμοι και τα σύμφωνα συμβίωσης που πραγματοποιούνται στην Ελλάδα.

Ειδικότερα πέρυσι, οι γεννήσεις στην Ελλάδα ανήλθαν σε 88.553 (45.686 αγόρια και 42.867 κορίτσια), καταγράφοντας μείωση κατά 4,7% σε σχέση με το 2016 που ήταν

92.898 (47.882 αγόρια και 45.016 κορίτσια). Στις γεννήσεις δεν συμπεριλαμβάνονται οι γεννήσεις νεκρών βρεφών, οι οποίες ανήλθαν σε 363, αυξημένες κατά 7,1% σε σχέση με το 2016, που ήταν 339.

Στον αντίποδα, οι θάνατοι παρουσίασαν αύξηση κατά 4,8% και ανήλθαν σε 124.501 (63.168 άνδρες και 61.333 γυναίκες), έναντι 118.792 (60.526 άντρες και 58.266 γυναίκες) το 2016. Οι θάνατοι βρεφών ηλικίας κάτω του έτους ανήλθαν σε 306, μειώνοντας τον δείκτη βρεφικής θνησιμότητας (θάνατοι βρεφών ηλικίας κάτω του έτους ανά 1.000 γεννήσεις ζώντων) σε 3,5 έναντι 4,2 το 2016.

Οι γάμοι ανήλθαν σε 50.138 (24.975 θρησκευτικοί και 25.163 πολιτικοί), παρουσιάζοντας αύξηση κατά 1% σε σχέση με το 2016, κατά το οποίο είχαν πραγματοποιηθεί 49.632 γάμοι (23.778 θρησκευτικοί και 25.854 πολιτικοί). Τα σύμφωνα συμβίωσης ανήλθαν σε 4.921, αυξημένα κατά 29,5% έναντι του 2016 που ήταν 3.799. Ενώ, στα σύμφωνα συμβίωσης εφέτος περιλαμβάνονται 94 σύμφωνα συμβίωσης μεταξύ ανδρών και 40 σύμφωνα μεταξύ γυναικών.

ΕΚΡΗΚΤΙΚΟ ΜΙΓΜΑ Η ΓΗΡΑΝΣΗ ΤΟΥ ΠΛΗΘΥΣΜΟΥ ΜΕ ΤΗΝ ΥΠΟΓΕΝΝΗΤΙΚΟΤΗΤΑ ΣΤΗΝ ΕΛΛΑΔΑ

Από δυσοίωνα έως και αρκετά ανησυχητικά θα μπορούσαν να χαρακτηριστούν τα στατιστικά στοιχεία και οι προοπτικές μελέτες για την εξέλιξη του πληθυσμού της Ελλάδας αλλά και της Ευρώπης, σύμφωνα με το ΑΠΕ-ΜΠΕ. Τα συστηματικά χαμηλά ποσοστά γεννήσεων και το υψηλότερο προσδόκιμο ζωής μετασχηματίζουν τη σύνθεση της ηλικιακής πυραμίδας. Η σημαντικότερη αλλαγή θα είναι ίσως η μεγάλη μετάβαση προς έναν κατά πολύ γηραιότερο πληθυσμό, κάτι που είναι ήδη εμφανές σε αρκετά κράτη-μέλη της ΕΕ.

Αυτά επισημαίνει η Ελληνική Γεροντολογική και Γηριατρική Εταιρεία εν όψει της 1ης Οκτωβρίου, Παγκόσμιας Ημέρας Ηλικιωμένων, και τονίζει πως η υπογεννητικότητα είναι κρίσιμο πρόβλημα για την πατρίδα μας.

Σύμφωνα με τα στοιχεία που δίνει στη δημοσιότητα, ο μέσος όρος ολικής γονιμότητας, δηλαδή παιδιών ανά ζεύγος, είναι 1,26, σταθερός τα τελευταία χρόνια, όταν ο μέσος όρος της ΕΕ είναι 1,49. Επισημαίνεται ότι για να διατηρηθεί σταθερός ο πληθυσμός πρέπει ο δείκτης γονιμότητας να είναι πάνω από 2,1. Η Ελλάδα και η Ιταλία καταγράφουν τον τρίτο χαμηλότερο δείκτη γεννήσεων (9‰) στην Ε.Ε., μετά τη Γερμανία (8,4‰) και την Πορτογαλία (8,5‰).

στο 15,6% του πληθυσμού της ΕΕ, ενώ τα πρόσωπα που θεωρούνται ότι είναι σε ηλικία εργασίας (15 έως 64 ετών) αντιστοιχούσαν στο 65,3% του πληθυσμού. Οι ηλικιωμένοι (65 ετών και άνω) αποτελούσαν το 19,2% (αύξηση 0,3% σε σύγκριση με το προηγούμενο έτος και αύξηση 2,4% σε σύγκριση με 10 χρόνια πριν). Σύμφωνα με τις καταγραφές της EuroStat, η Ιταλία (22,0%), η Ελλάδα (21,3%) και η Γερμανία (21,1%) είχαν τα υψηλότερα ποσοστά ατόμων ηλικίας άνω των 65 ετών, ενώ η Ιρλανδία είχε το χαμηλότερο ποσοστό (13,2%).



Οι προβλέψεις του ΟΗΕ

Με βάση τις εκτιμήσεις των Ηνωμένων Εθνών για την προοπτική εξέλιξης του παγκόσμιου πληθυσμού από το 2010 μέχρι το 2050, προβλέπεται αύξηση 188% για τα άτομα ηλικίας άνω των 65 ετών, 351% για τα άτομα ηλικίας άνω των 85 ετών και 1004% για τα άτομα που ξεπερνούν τα 100 χρόνια. Αυτές οι εντυπωσιακές αυξήσεις των ατόμων της τρίτης ηλικίας βρίσκονται σε αντιδιαστολή με μία αύξηση μόλις 22% του γενικού πληθυσμού ηλικίας από 0-64 ετών για το ίδιο χρονικό διάστημα.

Στις προβολές EUROPOP 2015, ο πληθυσμός της ΕΕ αναμένε-

ται να κορυφωθεί στα 528,6 εκατ. περίπου το 2050 και στη συνέχεια να μειωθεί σταδιακά σε 518,8 εκατομμύρια έως το 2080.

Αυξάνουν οι πολύ ηλικιωμένοι

Μια άλλη πτυχή της δημογραφικής γήρανσης είναι η σταδιακή γήρανση του ίδιου του πληθυσμού των ηλικιωμένων, καθώς η σχετική σημασία των πολύ ηλικιωμένων αυξάνεται με ταχύτερο ρυθμό απ' ό,τι οποιαδήποτε άλλη ηλικιακή κατηγορία του πληθυσμού της ΕΕ. Το ποσοστό των ατόμων ηλικίας 80 ετών και άνω στον πληθυσμό της ΕΕ-28 προβλέπεται να υπερδιπλασιαστεί μεταξύ του 2016 και του 2080, από 5,4% σε 12,7%.

Η Ελλάδα κατατάσσεται στις πρώτες θέσεις μεταξύ των κρατών-μελών της Ευρωπαϊκής Ένωσης σε γηράσκοντα πληθυσμό (ποσοστό αύξησης 21,4%) έναντι μέσου όρου της ΕΕ 17,2%. Τα άτομα ηλικίας άνω των 65 ετών αντιπροσωπεύουν σήμερα στη χώρα μας ποσοστό πάνω από το 21,3% του πληθυσμού και σύμφωνα με τις προβλέψεις το 2030 θα είναι περίπου το 30% του πληθυσμού ενώ το 2050 θα πλησιάσουν το 1/3 του πληθυσμού.

Αυτή η δημογραφική γήρανση -κοινή σε όλες τις δυτικού τύπου χώρες- προκαλεί πολλά προβλήματα ιατρικά, κοινωνικά, οικογενειακά, οικονομικά, ασφαλιστικά, κ.ά. που θα προσλάβουν εκρηκτικές διαστάσεις στις προσεχείς δεκαετίες. Εξάλλου, δεδομένα από την ετήσια έκθεση της διεθνούς οργάνωσης Help Age International του 2015 για την ποιότητα της ζωής των ηλικιωμένων χαρακτηρίζει την Ελλάδα ως μια από τις χειρότερες χώρες για να ζουν οι πολίτες άνω των 60 ετών και κατατάσσει τη χώρα μας στην 79η θέση μεταξύ 96 χωρών, όσον αφορά την κοινωνικο-οικονομική ευημερία, δηλ. κάτω από τη Βενεζουέλα και τη Νότια Αφρική.

Στα 8,3 έως 10 εκατ. κατοίκους ο πληθυσμός στην Ελλάδα το 2050

Ως αποτέλεσμα της υπογεννητικότητας και της γήρανσης του πληθυσμού αλλά και του αρνητικού ισοζυγίου μετανάστευσης, υπολογίζεται ότι θα έχουμε μείωση του πληθυσμού της Ελλάδας από τα 11 εκατομμύρια το 2013 στα 8,3 έως 10 εκατομμύρια το 2050. Η ελάττωση του πληθυσμού θα κυμανθεί από 800

μέχρι 2,5 εκατομμύρια άτομα.

Ο πληθυσμός της ΕΕ την 1η Ιανουαρίου 2016 εκτιμήθηκε σε 510,3 εκατ. Οι νέοι (0 έως 14 ετών) αντιστοιχούσαν

Διοργάνωση:

ΤΕΕ ΤΕΧΝΙΚΟ
ΕΠΙΜΕΛΗΤΗΡΙΟ
ΕΛΛΑΔΑΣ



Με τη συνεργασία:



Υπό την αιγίδα



ATHENS INVESTMENT Forum 2018

Το **Τεχνικό Επιμελητήριο Ελλάδος** και η **Vertical Solutions SA** διοργανώνουν σε συνεργασία με το **World Energy Council Greece** και το **Ελληνικό Ινστιτούτο Επιχειρηματικότητας & Αειφόρου Ανάπτυξης**, το Στρατηγικό Συνέδριο:

Athens Investment Forum 2018:

“Ο Ρόλος των Ελληνικών Επιχειρήσεων στη Μελλοντική Ανάπτυξη”

Δευτέρα, 5 Νοεμβρίου 2018

στο Ξενοδοχείο King George, στην Αθήνα.

<http://investment.forum.iea.org.gr>

Το Συνέδριο διοργανώνεται υπό την τιμητική αιγίδα της **Ελληνικής Ένωσης Τραπεζών**. Πραγματεύεται τη συμβολή των Ελληνικών Επιχειρήσεων και των ξένων Επενδυτών στο υπό διαμόρφωση, νέο πρότυπο επιχειρηματικότητας, με γνώμονα την ανάπτυξη, την εξωστρέφεια, την καινοτομία και την ενεργειακή επάρκεια.

Το Συνέδριο υλοποιείται βάσει των πιστοποιημένων προτύπων ποιότητας και βιώσιμης διαχείρισης εκδηλώσεων, ISO 9001, ISO 14001 και ISO 20121.



Πληροφορίες – Συμμετοχές: Αφροδίτη Δαμιανού,
Τηλ.: 210 51 21 021, 6984 56 0000,
email: marketing@iea.org.gr

ΧΟΡΗΓΟΙ ΕΠΙΚΟΙΝΩΝΙΑΣ



Η ΚΑΘΗΜΕΡΙΝΗ



Plant the COLLER



energypress

PROTOTYPE

THE START-UP SUPPORT NETWORK

by TEE & ATTICA REGION

ΤΕΧΝΟΔΙΚΤΥΑΚΟΣ
ΕΠΙΤΑΧΥΝΤΗΣ
ΚΑΙΝΟΤΟΜΩΝ ΙΔΕΩΝ

Το Prototype by TEE & ATTICA REGION είναι ένας τεχνοδίκτυακός (ψηφιακός) επιταχυντής καινοτόμων ιδεών, τις οποίες στηρίζει στο επίπεδο της τεχνογνωσίας, οργάνωσης, διοίκησης, διαχείρισης και προώθησης, ώστε να υλοποιηθούν όσο το δυνατόν πιο αποτελεσματικά και προς όφελος της ελληνικής οικονομίας και κοινωνίας.

Το Prototype by TEE & ATTICA REGION είναι μία πρωτοβουλία του TEE και της Περιφέρειας Αττικής, η οποία υλοποιείται καταρχάς με τη συνεργασία του Οικονομικού Πανεπιστημίου Αθηνών καθώς και με τη συμμετοχή εξειδικευμένων επιμέρους επιστημονικών, τεχνολογικών, ερευνητικών φορέων και ιδρυμάτων.

Στηρίζεται και αξιοποιεί την επιστημονική, διοικητική, οικονομική και αναπτυξιακή γνώση που δίνουν οι 110 χιλιάδες μηχανικοί-μέλη του TEE και φιλοδοξεί να ενισχύσει στην πράξη την επόμενη γενιά επιχειρηματικών ιδεών και εφαρμοσμένης έρευνας της χώρας μας.

THE START-UP SUPPORT NETWORK

Μπες στο <https://prototype.tee.gr/>
και ξεκίνα το ταξίδι στον κόσμο της καινοτομίας
με υποστηρικτές και μέντορες τους συναδέλφους σου!



ΑΠΟΚΟΜΜΑΤΑ ΕΦΗΜΕΡΙΔΩΝ

ΠΡΟΫΠΟΛΟΓΙΣΜΟΣ ΔΙΠΛΗΣ ΟΥΣΗΣ

Η ΝΑΥΤΕΜΠΟΡΙΚΗ

ΣΕΛΙΔΕΣ 1-4-5

02/10/2018

Ο προϋπολογισμός του 2019 μπορεί να κλείσει με πρωτογενές πλεόνασμα 3,56% του ΑΕΠ, δηλαδή 122 εκατ. ευρώ πάνω από τον επίσημο στόχο της επόμενης χρονιάς, χωρίς να μειωθούν οι συντάξεις. Το αποτέλεσμα αυτό προκύπτει ακόμη και αν ενεργοποιηθούν από το επόμενο έτος οι εξαγγελίες του πρωθυπουργού στη Διεθνή Έκθεση Θεσσαλονίκης με κάποιες «παραλλαγές»: 1. τη μεταφορά της μείωσης του συντελεστή φορολόγησης επιχειρήσεων για το 2020 (η πρώτη μείωση θα αφορά τα κέρδη του 2019), 2. τη μείωση του συντελεστή φορολόγησης των διανεμόμενων κερδών από το 15% που είναι σήμερα στο 10% και 3. τη διάθεση περιορισμένου επιδόματος ενοικίου με προϋπολογισμό 150 εκατ. ευρώ αντί για 600 εκατ. ευρώ που έχει προβλεφθεί αρχικά.

Αυτό είναι το «εναλλακτικό σενάριο» της κυβέρνησης για την εκτέλεση του προϋπολογισμού του 2019, το οποίο ενσωματώθηκε τελικώς στο προσχέδιο του προϋπολογισμού για να αστικοποιήσει την οικονομική πολιτική που θέλει να εφαρμόσει η κυβέρνηση για το επόμενο έτος. Ουσιαστικά, το προσχέδιο περιλαμβάνει ένα «Βασικό σενάριο» (το οποίο ενσωματώνει τις περικοπές στις συντάξεις, αλλά και την ενεργοποίηση των αντίμετρων) και ένα εναλλακτικό (το οποίο δεν έχει τις περικοπές στις συντάξεις ούτε τα αντίμετρα, παρά μόνο τις πρωθυπουργικές εξαγγελίες στη ΔΕΘ). Το δημοσιονομικό αποτέλεσμα που προκύπτει με καθένα από τα δύο σενάρια έχει ως εξής:

1. Με βάση το Βασικό σενάριο, το πρωτογενές πλεόνασμα για το 2018 διαμορφώνεται στο 3,8% ή στα 7,043 δισ. ευρώ. Η πρόβλεψη που είχε γίνει με το μεσοπρόθεσμο ήταν για πρωτογενές πλεόνασμα 6,881 δισ. ευρώ, που αντιστοιχούσε και πάλι στο 3,8% του ΑΕΠ (σ.σ.: η διαφορά οφείλεται στο ότι διορθώθηκε προς τα πάνω η πρόβλεψη της ανάπτυξης από το 2% στο 2,1%). Σε μηνιαϊκούς όρους (σ.σ.: αυτοί χρησιμοποιούνται για να φανεί αν πληρούνται οι συμφωνηθέντες στόχοι ή όχι) το πρωτογενές πλεόνασμα του 2018 διαμορφώνεται στο 3,74% του ΑΕΠ ή στα 6,853 δισ. ευρώ αντί για 3,56% που είχε προβλεφθεί με το μεσοπρόθεσμο. Έτσι, απομένει και υπερπλεόνασμα της τάξεως του 0,24% ή 445 εκατ. ευρώ. Να σημειωθεί ότι στις δαπάνες του φετινού προϋπολογισμού έχουν ενσωματωθεί προβλέψεις βλέψεις για διάθεση ποσού της τάξεως των 800 εκατ. ευρώ (σε καθαρή βάση) για την εκτέλεση των δικαστικών αποφάσεων που αφορούν την καταβολή αναδρομικών αποδοχών. Για το 2019, το πρωτογενές αποτέλεσμα σε μηνιαϊκούς όρους προβλέπεται να διαμορφωθεί στο 4,14% του ΑΕΠ ή στα 7,876 δισ. ευρώ. Η αντίστοιχη πρόβλεψη που είχε γίνει με το μεσοπρόθεσμο ήταν για πρωτογενές πλεόνασμα 3,96% ή 7,517 δισ. ευρώ. Το βασικό σενάριο περιλαμβάνει την περικοπή των συντάξεων και την ενεργοποίηση των αντίμετρων. Γι' αυτό και προβλέπεται θετικό ισοζύγιο των Οργανικών

Κοινωνικής Ασφάλισης κατά 4,109 δισ. ευρώ, ευρώ, έναντι μεσοπρόθεσμου για θετικό ισοζύγιο 3,815 δισ. ευρώ. Αξίζει να σημειωθεί ότι το θετικό ισοζύγιο των ΟΚΑ για το 2018 εκτιμάται στο 1,833 δισ. ευρώ, οπότε αυτή η διαφορά των 2 δισ. οφείλεται αποκλειστικά στην πρόβλεψη για την περικοπή των συντάξεων. Φυσικά, το βασικό σενάριο προβλέπει και την ενεργοποίηση των αντίμετρων.

2. Το εναλλακτικό σενάριο λαμβάνει ως βάση το βασικό, αλλά προβλέπει και τα ακόλουθα μέτρα: την κατάργηση της περικοπής των συντάξεων, μέτρο που επιφέρει δημοσιονομικό κόστος 2,065 δισ. ευρώ, την κατάργηση των αντίμετρων (πλην αυτού που αφορά τα οικογενειακά επιδόματα), κάτι που σημαίνει εξοικονόμηση 1,73 δισ. ευρώ για τον προϋπολογισμό, τη μείωση του ΕΝΦΙΑ ΕΝΦΙΑ με κόστος 263 εκατ. ευρώ, τη μείωση των ασφαλιστικών εισφορών των αυτοαπασχολούμενων κατά 229 εκατ. ευρώ, την επιδότηση ενοικίου με 150 εκατ. ευρώ, τη διάθεση 103 εκατ. ευρώ για την επιδότηση των ασφαλιστικών εισφορών νέων εργαζομένων και τη διάθεση 22 εκατ. ευρώ για τις 3.500 προλήψεις στην ειδική αγωγή. Η μείωση του συντελεστή φορολόγησης των επιχειρήσεων από το 29% στο 28% θα αφορά τα κέρδη του 2019, άρα θα έχει κόστος στον προϋπολογισμό το 2020, ενώ στα μέτρα προστέθηκε και η μείωση του συντελεστή στα διανεμόμενα κέρδη από το 15%, που είναι σήμερα, στο 10%.

Αν συνυπολογιστούν αυτά τα μέτρα, το πρωτογενές αποτέλεσμα για το 2019 διαμορφώνεται σε πλεόνασμα 3,56% ή 6,775 δισ. ευρώ, δηλαδή 122 εκατ. ευρώ πάνω από τον επίσημο στόχο του 3,5%. Ουσιαστικά, το οικονομικό επιτελείο, με το εναλλακτικό σενάριο «θυσιάζει» υπερπλεόνασμα 1,1 δισ. ευρώ (είναι η διαφορά από το 4,14% στο 3,56%) για να μην κόψει τις συντάξεις και για να ενεργοποιήσει τα μέτρα που προαναφέρθηκαν.

ΣΕ ΚΟΡΩΠΙ ΚΑΙ ΜΕΓΑΡΑ ΟΙ ΔΥΟ ΝΕΟΙ ΧΥΤΥ

Η ΚΑΘΗΜΕΡΙΝΗ

ΣΕΛΙΔΕΣ 1-9

02/10/2018

Στα λατομεία Κυριακού στο Κορωπί και Σταμέλου στα Μέγαρα θα δημιουργηθούν οι δύο νέοι ΧΥΤΥ της Αττικής. Η απόφαση του ΕΔΣΝΑ και της Περιφέρειας Αττικής θα ανακοινωθεί μέσα στον Οκτώβριο (πιθανότατα στη Βουλή), ενώ η χωροθέτηση θα επικυρωθεί με νομοθετική ρύθμιση, όπως έγινε το 2003. Η επιλογή των δύο χώρων, που μαζί με τον ΧΥΤΥ Γραμματικού «κλείνουν» γεωγραφικά τις ανάγκες της Αττικής βάσει του περιφερειακού σχεδίου για τα απορρίμματα, βασίστηκε επιστημονικά σε μελέτη που πραγματοποίησε το 2017 ο ΕΔΣΝΑ σε 154 ανενεργά λατομεία της Αττικής.

Ο περιφερειακός σχεδιασμός για τη διαχείριση των απορριμμάτων (ΠΕΣΔΑ) στην Αττική, που αναθεωρήθηκε στις αρχές του 2016, προβλέπει τρεις περιοχές για τη χωροθέτηση νέων ΧΥΤΥ: την Ανατολική, τη Νότια και τη Δυτική Αττική (συν άλλους τρεις στις νησιωτικές περιοχές). Με δεδομένο ότι ο ΧΥΤΥ στο Γραμματικό έχει κατασκευαστεί (απομένουν κάποιες

εργασίες για να είναι πλήρως λειτουργικός), το βάρος έπεσε στην εξεύρεση κατάλληλων χώρων στις άλλες δύο γεωγραφικές ενότητες, κατά προτεραιότητα σε παλαιά λατομεία/μεταλλεία. Ο ΕΔΣΝΑ ανέθεσε μελέτη, η οποία εξέτασε 154 λατομεία και μεταλλεία. Από αυτά αποκλείστηκαν τα 101 ως ενεργά, διεκδικούμενα ιδιοκτησίας ή ήδη αποκατεστημένα. Ακόμα 33 αποκλείστηκαν για άλλους λόγους: γιατί βρίσκονταν σε α' ζώνες προστασίας, έχουν μικρές αποστάσεις από οικισμούς, πολύ μικρή χωρητικότητα, δύσκολη προσβασιμότητα κ.ά. Έτσι απέμειναν 20 θέσεις, που κρίθηκαν κατ' αρχήν κατάλληλες για να φιλοξενήσουν υποδομές διαχείρισης απορριμμάτων, όπως ΧΥΤΥ, μονάδες επεξεργασίας απορριμμάτων κ.ά.

Σύμφωνα με πληροφορίες της «Κ», η επιλογή των δύο θέσεων «κλείδωσε» πριν από λίγο καιρό και μέσα στο επόμενο διάστημα θα γίνουν οι σχετικές ανακοινώσεις. Μάλιστα επελέγη η χωροθέτηση να κυρωθεί με νόμο, τροποποιώντας τη χωροθέτηση που είχε γίνει το 2003 (ν. 3164) επί υπουργίας Βάσως Παπανδρέου. Πρόκειται για μια απρόσμενη επιλογή, καθώς η ευθύνη χωροθέτησης (πρέπει να) ανήκει αποκλειστικά στην Τοπική Αυτοδιοίκηση, κάτι που η παρούσα κυβέρνηση έχει υποστηρίξει σε άλλες περιπτώσεις. Επομένως το υπουργείο Περιβάλλοντος κινδυνεύει να ανοίξει τον ασκό του Αιόλου, με τους δημάρχους να ζητούν από την πολιτεία να «βγάλει το φίδι χωροθετήσεων» από την τρύπα». Πηγές του ΕΔΣΝΑ πάντως υποστήριξαν ότι η λύση αυτή επελέγη για λόγους ταχύτητας, προκειμένου να παρακαμφθούν οι δαιδαλώδεις διαδικασίες χωροθέτησης. Πρόκειται επίσης για μια επιλογή που έρχεται με τέρασια καθυστέρηση, στο τέλος της θητείας Δούρου και με την Αττική να κινδυνεύει με «μπλακ άουτ» αν παρουσιαστεί οποιοδήποτε πρόβλημα στον ΧΥΤΑ Φυλής (που με τα σημερινά δεδομένα «επαρκεί» έως το 2020-2021). Οι δύο ΧΥΤΥ θα χρειαστούν τουλάχιστον 1-2 έτη μελετητικές ωρίμανσης, πριν δημοπρατηθούν ως έργα.

Τα χαρακτηριστικά

As δούμε συνοπτικά τα χαρακτηριστικά των δύο χώρων που επελέγησαν.

- Λατομείο Σταμέλου - Ντόσκουρι: Βρίσκεται στο όρος Πατέρα, σε απόσταση 200 μέτρων από τον ΒΙΟΠΑ Μεγάρων. Το λατομείο και η περιβάλλουσα έκταση (300 στρέμματα) είναι ιδιωτικά (Αφοί Ι. Σταμέλου Ο.Ε.) και έπαψαν να χρησιμοποιούνται ως λατομείο το 2006. Σε 48,5 στρ. δόθηκε το 2013 άδεια για μονάδα διαλογής και ανακύκλωσης μπάζων. Θεωρείται κατάλληλο για ΧΥΤΥ, για μονάδα διαλογής και απόθεσης μπάζων, για μονάδα επεξεργασίας βιοαποβλήτων ή σταθμό μεταφόρτωσης απορριμμάτων.

- Λατομείο Κυριακού: Βρίσκεται στη θέση Λαμπρικά-Μυντρέζα στη νοτιοανατολική πλευρά του Υμηττού, έχει έκταση 484,1 στρεμμάτων και σταμάτησε να χρησιμοποιείται ως





ΑΠΟΚΟΜΜΑΤΑ ΕΦΗΜΕΡΙΔΩΝ

λατομείο το 2001. Σημειώνεται ότι η συγκεκριμένη θέση είχε επιλεγεί και το 2003, αλλά προτιμήθηκε ως καταλληλότερο το «Βραγόνι» Κερατέας (όπου ουδέποτε κατασκευάστηκε ΧΥΤΥ λόγω της ισχυρής αντίδρασης των κατοίκων). Το 2012 δόθηκε άδεια για τη φιλοξενία σε τμήμα του μονάδας επεξεργασίας και αποθήκευσης μπάζων. Το μεγαλύτερο μέρος του (455 στρ.) είναι δημόσιο δασικό. Θεωρείται κατάλληλο για τη δημιουργία ΧΥΤΥ, για μονάδα διαλογής και ανακύκλωσης μπάζων (ήδη υφίσταται), μονάδα επεξεργασίας απορριμμάτων και μονάδα επεξεργασίας βιοαποβλήτων. Εκτιμάται ότι ο ωφέλιμος όγκος για τη διάθεση απορριμμάτων δύναται να ανθίσει σε 10.600.000 m³.

ΠΩΣ ΜΠΟΡΟΥΝ ΝΑ ΚΙΝΟΥΝΤΑΙ ΟΙ ΣΥΝΑΛΛΑΣΣΟΜΕΝΟΙ ΜΕ ΤΑ CAPITAL CONTROLS

www.capital.gr

Σχεδόν πλήρη ελευθερία στη διαχείριση των κεφαλαίων των καταθετών/επενδυτών και επιχειρήσεων, δίνει η απελευθέρωση στις αναλήψεις μετρητών που ισχύει από χτες, μετά την τελευταία χαλάρωση των κεφαλαιακών περιορισμών. Η απελευθέρωση αυτή επιτρέπει πολλά, αλλά απαγορεύει άλλα. Το Capital.gr εξηγεί τι επιτρέπεται και τι απαγορεύεται για ιδιώτες και επιχειρήσεις, πώς θα γίνονται κάποιες συναλλαγές και τι ισχύει για τις μεταφορές κεφαλαίων στο εξωτερικό.

Για τους ιδιώτες

Επιτρέπονται χωρίς κανένα περιορισμό:

- Αναλήψεις μετρητών από κατάστημα ή από ATM από τις τράπεζες στην Ελλάδα. Στις αναλήψεις περιλαμβάνονται και αυτές που γίνονται με χρήση πιστωτικών και προπληρωμένων καρτών που έχουν εκδοθεί από τράπεζες που λειτουργούν στην Ελλάδα.

- Αναλήψεις μετρητών σε ξένο νόμισμα από τράπεζες στην Ελλάδα.

- Αναλήψεις μετρητών από τράπεζες στο εξωτερικό, με χρεωστικές, πιστωτικές και προπληρωμένες κάρτες που έχουν εκδοθεί από τράπεζες που λειτουργούν στην Ελλάδα. Για τις αναλήψεις αυτές, ωστόσο, υπάρχει όριο μέχρι 5.000 ευρώ (σε ευρώ ή ισόποσο σε ξένο νόμισμα), ανά ημερολογιακό μήνα, ανά καταθέτη (Customer ID) και ανά τράπεζα.

- Η κατάθεση τραπεζικών και ιδιωτικών επιταγών σε πίστωση τραπεζικού λογαριασμού, όπως και η εξόφληση επιταγών με μετρητά.

- Η χρήση πιστωτικών, χρεωστικών και προπληρωμένων καρτών για αγορές αγαθών και υπηρεσιών εντός Ελλάδος. Το όριο για τις αγορές αυτές καθορίζεται από τη σύμβαση που έχει ο συναλλασσόμενος με την τράπεζα. Ωστόσο, τα παραπάνω ισχύουν μόνο εφόσον οι επιχειρήσεις από τις οποίες γίνεται η

αγορά των αγαθών ή υπηρεσιών εκκαθαρίζουν τις συναλλαγές καρτών σε λογαριασμό που τηρούν σε τράπεζα που λειτουργεί στην Ελλάδα.

Επομένως, απαγορεύεται η χρήση πιστωτικών, χρεωστικών και προπληρωμένων καρτών (από τράπεζες και ιδρύματα ηλεκτρονικού χρήματος που λειτουργούν στην Ελλάδα) για αγορές αγαθών και υπηρεσιών εντός Ελλάδος, εάν οι επιχειρήσεις που λειτουργούν στην Ελλάδα έχουν εγκαταστήσει τερματικό αποδοχής καρτών πληρωμών (POS) από τράπεζα του εξωτερικού και η εκκαθάριση των συναλλαγών καρτών γίνεται σε λογαριασμό που τηρούν σε τράπεζα του εξωτερικού. Η συναλλαγή μπορεί να επιτραπεί μόνο αν δοθεί ειδική προς το σκοπό αυτό άδεια από την Επιτροπή Εγκρίσεως Τραπεζικών Συναλλαγών.

- Η χρήση πιστωτικής, χρεωστικής ή προπληρωμένης κάρτας από κάτοχό τους που βρίσκεται στο εξωτερικό για αγορές στο εξωτερικό. Το όριο καθορίζεται από όσα προβλέπει η σύμβαση του κατόχου με την τράπεζα και κινείται εντός του ορίου ποσού το οποίο εγκρίνεται για κάθε τράπεζα ή ίδρυμα ηλεκτρονικού χρήματος ξεχωριστά από την Επιτροπή Εγκρίσεως Τραπεζικών Συναλλαγών.

- Οι ίδιες κάρτες μπορούν να χρησιμοποιούνται ελεύθερα και για αγορές από το internet, μέχρι το όριο που προβλέπει η σύμβαση του πελάτη με την τράπεζα, υπό την προϋπόθεση ότι τα ηλεκτρονικά καταστήματα εκκαθαρίζουν τις συναλλαγές καρτών σε λογαριασμό που τηρούν σε τράπεζα που λειτουργεί στην Ελλάδα.

Εφόσον τα ηλεκτρονικά καταστήματα εκκαθαρίζουν τις συναλλαγές καρτών σε λογαριασμό που τηρούν σε τράπεζα του εξωτερικού, απαγορεύονται οι εξής συναλλαγές: 1) μεταφορές χρημάτων στο εξωτερικό, 2) αγορά έργων τέχνης και δημοπρασίες, 3) συναλλαγές με εταιρείες στοιχηματισμού και τυχερά παιχνίδια, 4) αγορές σε κοσμηματοπωλεία, 5) αγορές υπηρεσιών εστίασης, 6) πληρωμές σε φιλανθρωπικές οργανώσεις, 7) προσωπικές υπηρεσίες (συνδοί και ραντεβού), 8) γενικοί κωδικοί στους οποίους εντοπίζεται πλειοψηφία συναλλαγών που αφορούν σε πορνογραφικό υλικό.

- Η χρήση πιστωτικών, χρεωστικών ή/και προπληρωμένων καρτών αλλοδαπών τραπεζών εφόσον έχουν εκδοθεί στο εξωτερικό, τόσο για αγορές αγαθών και υπηρεσιών όσο και για αναλήψεις μετρητών, εντός των ορίων που προβλέπει η σύμβαση του πελάτη με την εκδότρια τράπεζα.

- Το άνοιγμα λογαριασμού και η προσθήκη συνδικαιούχου σε υφιστάμενο λογαριασμό σε πιστωτικό ίδρυμα, ανεξαρτήτως της δημιουργίας νέου κωδικού πελάτη (Customer ID). Επιτρέπεται επίσης η ενεργοποίηση αδρανούς λογαριασμού.

- Η πρόωρη, μερική ή ολική, εξόφληση δανείου σε τράπεζα (συμπεριλαμβανομένης της αποπληρωμής / εξόφλησης ανοιχτών δανείων και ορίων).

- Η πρόωρη, μερική ή πλήρης, λήξη προθεσμιακής κατάθεσης.

- Επιτρέπονται πληρωμές συντάξεων και προνοιακών επιδο-

μάτων πάσης φύσεως στο εξωτερικό από φορείς κοινωνικής ασφάλισης που διέπονται από το ελληνικό δίκαιο, με πίστωση λογαριασμού που τηρείται σε τράπεζα που εδρεύει και λειτουργεί εκτός Ελλάδος, στις εξής περιπτώσεις: α) αν πριν από την έναρξη της τραπεζικής αργίας, η οποία κηρύχθηκε με την από 28 Ιουνίου 2015 ΠΝΠ (Α' 65), ο δικαιούχος της σύνταξης ή του προνοιακού επιδόματος λάμβανε με τον ανωτέρω τρόπο τη σύνταξή του ή το προνοιακό επίδομα ή αν είχε αποδεδειγμένα υποβάλει έως τότε τη σχετική αίτηση για τη χορήγησή τους, καθώς και β) αν του απονέμεται για πρώτη φορά σύνταξη μετά τις 22/07/2016, εφόσον στην τελευταία περίπτωση ο δικαιούχος αποδεικνύει ότι είναι κάτοικος εξωτερικού τουλάχιστον κατά την τελευταία διετία.

- Απαγορεύονται πληρωμές μισθοδοσίας στο εξωτερικό για εργαζόμενους, εφόσον ο λογαριασμός που χρεώνεται για την πληρωμή μισθοδοσίας τηρείται σε τράπεζα που λειτουργεί στην Ελλάδα και οι λογαριασμοί που πιστώνονται τηρούνται σε τράπεζες του εξωτερικού. Από τον περιορισμό εξαιρούνται οι εργαζόμενοι σε διπλωματικές αποστολές, μόνιμες αντιπροσωπείες ή άλλες υπηρεσίες του Ελληνικού Δημοσίου. Επίσης, οι εργαζόμενοι σε διπλωματικές αποστολές, μόνιμες αντιπροσωπείες ή άλλες υπηρεσίες του Ελληνικού Δημοσίου στο εξωτερικό, οι οποίοι τηρούν λογαριασμούς μισθοδοσίας σε τράπεζα που εδρεύει και λειτουργεί στην Ελλάδα, επιτρέπεται να μεταφέρουν το ισόποσο της μισθοδοσίας τους σε λογαριασμό τους στο εξωτερικό, αποδεικνύοντας εγγράφως την ιδιότητά τους. Στα μέλη των διπλωματικών αποστολών και των έμμισθων προξενικών αρχών επιτρέπεται η χωρίς περιορισμό ποσού ανάληψη μετρητών, καθώς και η αποστολή εμβασμάτων στο εξωτερικό, έως του ποσού των 5.000 ευρώ μηνιαίως από έναν, ανά δικαιούχο, τραπεζικό λογαριασμό. Τα ίδια ισχύουν και για τους υπαλλήλους των αναφερόμενων στην παρ. 16 του άρθρου πρώτου της από 18/7/2015 ΠΝΠ διεθνών και ευρωπαϊκών οργανισμών, οι οποίοι εξομοιώνονται με τα μέλη των διπλωματικών αποστολών, κατόπιν επίδειξης της ειδικής ταυτότητας που τους εκδίδει το Υπουργείο Εξωτερικών.

Για επιχειρήσεις

- Η έναρξη αποδοχής συναλλαγών με πιστωτικές, χρεωστικές και προπληρωμένες κάρτες, εφόσον η επιχείρηση καταρτίσει σύμβαση με τράπεζα, ίδρυμα πληρωμών ή/και ίδρυμα ηλεκτρονικού χρήματος που λειτουργεί στην Ελλάδα. Σε αυτήν την περίπτωση, επιτρέπεται το άνοιγμα νέου λογαριασμού για την εκκαθάριση συναλλαγών καρτών με βάση τη νέα αυτή σύμβαση.

Αντίθετα, απαγορεύεται η κατάρτιση συμβάσεων αποδοχής συναλλαγών με κάρτες πληρωμών, εφόσον η εκκαθάρισή τους πραγματοποιείται με πίστωση λογαριασμού της επιχείρησης, ο οποίος τηρείται σε τράπεζα, ίδρυμα πληρωμών ή/και ίδρυμα ηλεκτρονικού χρήματος εκτός Ελλάδος.

Συνέχεια Σελ. 24



ΑΠΟΚΟΜΜΑΤΑ ΕΦΗΜΕΡΙΔΩΝ

Η εκκαθάριση των συναλλαγών με κάρτες πληρωμών, ελληνικών και ξένων, θα γίνεται με πίστωση του λογαριασμού της επιχείρησης, σύμφωνα με τα προβλεπόμενα στη σχετική σύμβαση επιχείρησης - τράπεζας.

Απαγορεύεται στις επιχειρήσεις που έχουν εγκατεστημένο POS να αρνηθούν συναλλαγές με κάρτες. Όποιος αρνείται την πληρωμή με πιστωτικές, χρεωστικές και προπληρωμένες κάρτες τιμωρείται, με βαρύτητα πρόστιμα ή/και φυλάκιση, κατά τις διατάξεις: των άρθρων 288 παρ. 1 και 452 του Ποινικού Κώδικα, του άρθρου 13α του ν. 2251/1994 (Α' 191), του άρθρου 18 α ν. 146/1914 (Α' 21) και του άρθρου 19 ν. 4177/2013 (Α' 173).

- Για την πληρωμή εισαγωγών (διαδικασία υποβολής και έγκρισης αιτημάτων μεταφοράς κεφαλαίων στο εξωτερικό από νομικά πρόσωπα και επιτηδευματίες στο πλαίσιο των επιχειρηματικών τους δραστηριοτήτων) προβλέπει η Απόφαση υπ' αριθμ. 26/15.11.2017 (ΦΕΚ Β' 4050) της Επιτροπής Έγκρισης Τραπεζικών Συναλλαγών.

- Επιτρέπεται η πληρωμή βάσει εγγυητικών επιστολών.

- Απαγορεύεται η καταβολή χρηματικής απαίτησης κατασχεθείσας εις χείρας τράπεζας σε μετρητά. Σε περίπτωση κατάσχεσης χρηματικής απαίτησης εις χείρας τράπεζας, της Τράπεζας της Ελλάδος ή του Ταμείου Παρακαταθηκών και Δανείων ως τρίτου, το ποσό είτε καταβάλλεται με έκδοση επιταγής είτε πιστώνεται υποχρεωτικά σε τραπεζικό λογαριασμό του κατασχόντος που τηρείται στην ίδια ή σε άλλη τράπεζα.

Τι επιτρέπεται για τις μεταφορές κεφαλαίων στο εξωτερικό

- Επιτρέπεται η μεταφορά κεφαλαίων από λογαριασμούς που τηρούνται σε αλλοδαπή τράπεζα σε λογαριασμό που τηρείται σε τράπεζα που λειτουργεί στην Ελλάδα.

- Η μεταφορά μετρητών εκτός Ελλάδος επιτρέπεται για ποσό έως 10.000 ευρώ (ή ισόποσο σε ξένο νόμισμα), ανά φυσικό πρόσωπο και ανά ταξίδι στο εξωτερικό. Από τον περιορισμό των 10.000 ευρώ εξαιρούνται οι μόνιμοι κάτοικοι εξωτερικού. Επίσης, εξαιρούνται από τον περιορισμό και εξουσιοδοτημένα πρόσωπα των ναυπλιακών εταιρειών για τις ανάγκες του πλοίου («cash-to master») έως του ποσού των 50.000 ευρώ ημερησίως ως ανώτατο όριο, με την προσκόμιση δικαιολογητικών στην αρμόδια τελωνειακή αρχή.

- Η μεταφορά στο εξωτερικό κερδών και μερισμάτων από επενδύσεις στην Ελλάδα, εφόσον τα κεφάλαια για την επένδυση στην Ελλάδα έχουν μεταφερθεί από την αλλοδαπή με έμβασμα σε λογαριασμό του επενδυτή/δικαιούχου που τηρείται σε τράπεζα που λειτουργεί στην Ελλάδα.

- Απαγορεύονται οι μεταφορές κεφαλαίων στο εξωτερικό εκτός αν εντάσσονται στις εξαιρέσεις που επεξεργάζονται σε καθημερινή βάση οι Ειδικές Υποεπιτροπές των τραπεζών, σύμφωνα με τα προβλεπόμενα στην Απόφαση αριθμ. 26/15.11.2017 (ΦΕΚ Β' 4050) και η Επιτροπή Έγκρισης Τραπεζικών Συναλλαγών, σύμφωνα με τα οριζόμενα στην Πράξη Νομοθετικού Περιεχομένου.

Χωρίς να απαιτείται έγκριση από τις Ειδικές Υποεπιτροπές των τραπεζών ή την Επιτροπή Έγκρισης Τραπεζικών Συναλλαγών επιτρέπονται:

- Η αποδοχή και εκτέλεση εντολών μεταφοράς κεφαλαίων προς το εξωτερικό από τράπεζες μέχρι του ποσού των 4.000 ευρώ, ανά κωδικό πελάτη (Customer ID) και ανά ημερολογιακό δίμηνο από 1η Ιουλίου 2018 και εφεξής. Η Επιτροπή Έγκρισης Τραπεζικών Συναλλαγών ορίζει και κατανέμει ανά τράπεζα το μηνιαίο όριο σε ευρώ για το σύνολο των τραπεζών που λειτουργούν στην Ελλάδα και αποδέχονται καταθέσεις.

- Συναλλαγές νομικών προσώπων ή επιτηδευματιών προς το εξωτερικό στο πλαίσιο των επιχειρηματικών τους δραστηριοτήτων, που δεν υπερβαίνουν τις 100.000 ευρώ η καθεμία, ανά ημέρα, ανά πελάτη, κατόπιν προσκόμισης των σχετικών τιμολογίων και λοιπών παραστατικών και δικαιολογητικών. Απαιτείται επίσης υπεύθυνη δήλωση με την οποία τα ανωτέρω πρόσωπα βεβαιώνουν ότι τα προσκομισθέντα έγγραφα είναι γνήσια και δεν έχουν προσκομισθεί σε άλλη τράπεζα. Οι εν λόγω συναλλαγές θα διεκπεραιώνονται απευθείας από το δίκτυο των καταστημάτων των τραπεζών, με πίστωση του λογαριασμού του αντισυμβαλλομένου και θα υπολογίζονται εντός του εβδομαδιαίου ορίου που ορίζεται από την Επιτροπή Έγκρισης Τραπεζικών Συναλλαγών για κάθε τράπεζα.

- Συναλλαγές φυσικών προσώπων που επιβάλλονται από σοβαρούς λόγους υγείας ή εξαιρετικούς κοινωνικούς λόγους και αφορούν εκτέλεση πληρωμών προς το εξωτερικό ή ανάληψη μετρητών, με την προσκόμιση των απαραίτητων δικαιολογητικών στην τράπεζα, από τα οποία αποδεικνύεται η συνδρομή των σχετικών προϋποθέσεων και με μηνιαίο όριο 2.000 ευρώ ανά φυσικό πρόσωπο (με μία ή περισσότερες συναλλαγές) στο σύνολο των τραπεζών που λειτουργούν στην Ελλάδα. Απαιτείται επίσης υπεύθυνη δήλωση με την οποία τα προαναφερόμενα φυσικά πρόσωπα δηλώνουν ότι προσκομισθέντα έγγραφα είναι γνήσια και δεν έχουν προσκομισθεί σε άλλη τράπεζα. Οι συναλλαγές θα διεκπεραιώνονται απευθείας από το δίκτυο των καταστημάτων των τραπεζών.

- Ποσά που πιστώνονται στον τραπεζικό λογαριασμό του πελάτη από το εξωτερικό μπορούν να μεταφερθούν εκ νέου στο εξωτερικό στο σύνολό τους. Επίσης, επιτρέπεται η ανάληψη τους σε μετρητά.

- Επιτρέπεται επίσης, η μεταφορά κεφαλαίων εκτός Ελλάδος από ίδρυμα για αγορά χρηματοπιστωτικών μέσων, κατά την έννοια του άρθρου 5 του ν. 3606/2007, όπως ισχύει, του εξωτερικού, εφόσον:

- ο τραπεζικός λογαριασμός του δικαιούχου, από τον οποίο πραγματοποιείται η μεταφορά, ή
- ο λογαριασμός πελατείας που τηρεί ο παρέχων τις επενδυτικές υπηρεσίες σε ίδρυμα από τον οποίο πραγματοποιείται η μεταφορά για λογαριασμό του δικαιούχου, έχει πιστωθεί μετά την έναρξη της τραπεζικής αργίας της 28ης Ιουνίου 2015 με

κεφάλαια που προέρχονται από έμβασμα εξωτερικού, περιλαμβανομένων των περιπτώσεων μεταφοράς πίστωσης λόγω πώλησης, εξαγοράς ή εξόφλησης χρηματοπιστωτικών μέσων του εξωτερικού ή είσπραξης χρηματικών διανομών που σχετίζονται με τα ως άνω χρηματοπιστωτικά μέσα. Στις παραπάνω περιπτώσεις που επιτρέπεται η μεταφορά κεφαλαίων εκτός Ελλάδος, επιτρέπεται η μεταφορά των σχετικών κεφαλαίων και για την απόκτηση μεριδίων ΟΣΕΚΑ του ν. 4099/2012.

Πώς πληρώνονται νοσήλια και ιατρικά έξοδα

Η πληρωμή νοσηλίων και ιατρικών εξόδων γίνεται χωρίς τον περιορισμό έγκρισης από την Επιτροπή Έγκρισης Τραπεζικών Συναλλαγών υπό τις ακόλουθες προϋποθέσεις:

- προσκόμιση των απαραίτητων δικαιολογητικών στην τράπεζα μέσω της οποίας διενεργείται η συναλλαγή, και
- μεταφορά του σχετικού χρηματικού ποσού κάλυψης νοσηλίων και ιατρικών εξόδων με πίστωση σε τραπεζικό λογαριασμό του νοσηλευτικού ιδρύματος και όχι σε λογαριασμό του ίδιου του δικαιούχου.

Επίσης, επιτρέπεται η ανάληψη από τραπεζικό λογαριασμό και η μεταφορά στο εξωτερικό μετρητών εφάπαξ μέχρι ποσού 2.000 ευρώ ή του ισόποσου σε ξένο νόμισμα για έναν συνοδό προσώπου που μεταβαίνει στο εξωτερικό για νοσηλεία, υπό την προϋπόθεση της έγγραφης τεκμηρίωσης του σκοπού της μετάβασης.

Πώς πληρώνονται δίδακτρα σε εκπαιδευτικό ίδρυμα του εξωτερικού

Η πληρωμή διδάκτρων γίνεται χωρίς τον περιορισμό έγκρισης από την Επιτροπή Έγκρισης Τραπεζικών Συναλλαγών υπό τις ακόλουθες προϋποθέσεις:

- προσκόμιση των απαραίτητων δικαιολογητικών στην τράπεζα μέσω της οποίας διενεργείται η συναλλαγή, και
- μεταφορά του σχετικού χρηματικού ποσού με πίστωση σε τραπεζικό λογαριασμό του εκπαιδευτικού ιδρύματος και όχι σε λογαριασμό του ίδιου του δικαιούχου.

Επίσης, επιτρέπεται η μεταφορά ποσού έως 5.000 ευρώ ή του ισόποσου σε ξένο νόμισμα, ανά ημερολογιακό τρίμηνο, συνολικά, για έξοδα διαμονής και διαβίωσης φοιτητών που σπουδάζουν στο εξωτερικό ή συμμετέχουν σε προγράμματα ανταλλαγής φοιτητών. Η πληρωμή συντελείται, υποχρεωτικά, σε λογαριασμό που τηρείται στο εξωτερικό, με δικαιούχο τον φοιτητή.

Στις περιπτώσεις που τα ανωτέρω ποσά πιστώνονται απευθείας σε λογαριασμούς φοιτητικής εστίας ή εκμισθωτή κατοικίας φοιτητή, με την προσκόμιση μισθωτηρίου συμβολαίου ή άλλων σχετικών δικαιολογητικών, τότε επιτρέπεται η μεταφορά μέγιστου ποσού 8.000 ευρώ ή του ισόποσου σε ξένο νόμισμα ανά ημερολογιακό τρίμηνο.